SUARA MERDEKA

KAMIS KLIWON
14 OKTOBER 2010
TAHUN 61 NO. 240 TERBIT 32 HALAMAN

PEREKAT KOMUNITAS JAWA TENGAH

LAYANAN PELANGGAN
081575295555

HARGA ECERAN RP. 3.000
HARGA LANGGANAN
(BAYAR DI DEPAN) RP. 70.000

SM/Reuters

SAMPAI DI PERMUKAAN: *Jose Ojeda, salah seorang penambang, sampai di permukaan setelah terperangkap selama lebih dari dua bulan di tambang San Jose, Cile, kemarin. Dia bersama penambang lainnya dievakuasi lewat kapsul khusus. (46)*

Proses Evakuasi Penambang Cile

1. Bagian atas lorong penyelamatan diperkuat menggunakan pipa logam.

2. Dua penyelamat, seorang ahli tambang, dan seorang dokter diturunkan ke shelter darurat untuk membantu persiapan evakuasi.

3. Masing-masing penambang yang akan diangkat menggunakan sabuk pengaman dan alat pemantau detak jantung.

4. Begitu tiba di permukaan, kesehatan penambang segera diperiksa.

5. Penambang dipertemukan dengan sanak keluarga.

6. Penambang dibawa ke rumah sakit menggunakan helikopter untuk menjalani tes kesehatan dan perawatan.

Penyelamatan dimulai dari penambang yang paling kuat, diikuti yang paling lemah, baru kemudian yang lebih kuat.

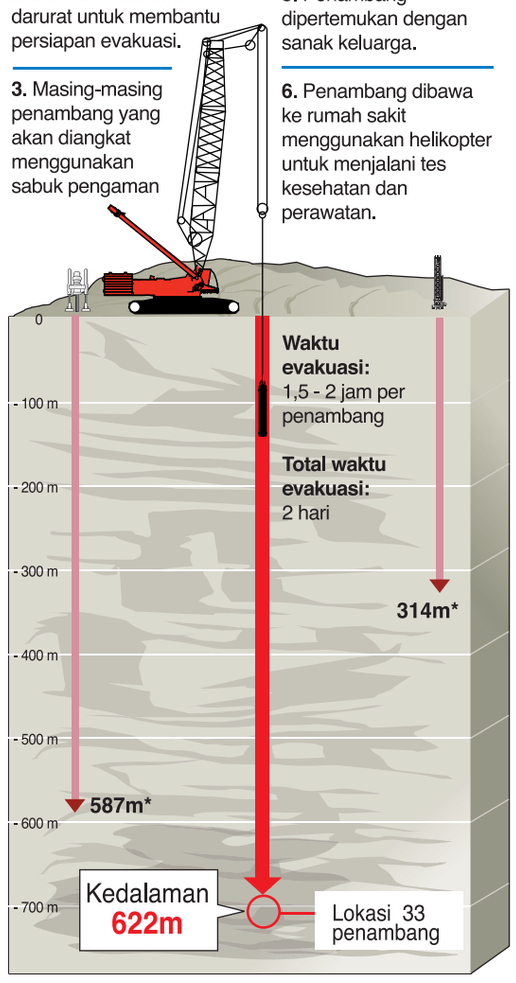

Kapsul Baja

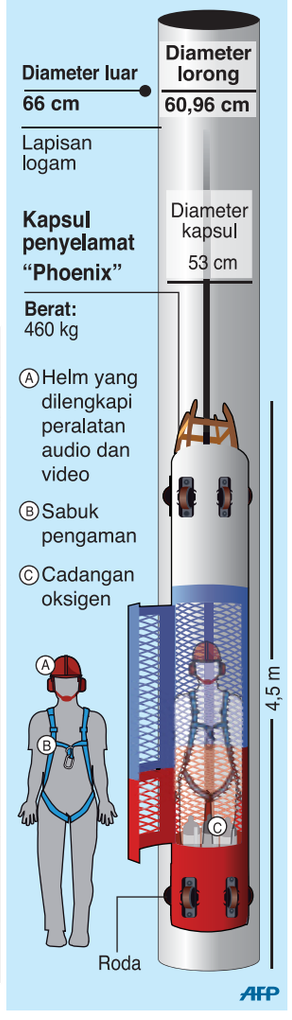

Penambang Cile Akhirnya Terbebas

COPIAPO - Limabelas dari 33 pekerja tambang Cile yang terperangkap di bawah tanah selama lebih dari dua bulan akhirnya terbebas. Mereka bisa menghirup udara segar lagi dan berpelukan dengan keluarganya setelah berhasil diangkat dengan kapsul penyelamat, kemarin.

Satu per satu, para penambang itu masuk ke kapsul, yang hanya cukup dimasuki satu orang dan dilengkapi masker gas, dan ditarik lewat bebatuan sepanjang 622 meter sampai ke permukaan. Perjalanan yang penuh risiko itu membutuhkan waktu 15 menit.

Sorak sorai kegirangan meledak setiap kali penambang tiba di permukaan tambang emas dan tembaga San Jose di Gurun Atacama, Cile utara. Regu penyelamat menyatakan mereka berharap bisa mengangkat 18 penambang lain pada Kamis dini hari.

Meski penambang pertama yang diselamatkan kondisinya bagus, beberapa pekerja tambang lainnya tengah berjuang melawan sakit dan lebih rentan, sehingga tim-tim medis disiagakan untuk merawat mereka.

Mario Gomez (63), penambang tertua, mengalami *silicosis* dan bernapas dengan masker oksigen saat tiba di permukaan. Dia dibantu keluar dari kapsul yang diberi nama "Phoenix" itu dan segera bersimpuh untuk berdoa.

Regu penyelamat, sanak keluarga, dan rekan-rekan tidak bisa menyembunyikan rasa gembiranya. Mereka meledak dalam kegembiraan, dan air mata, saat para pekerja tambang itu muncul untuk menghirup udara segar pada kali pertama sejak tambang tersebut runtuh 5 Agustus lalu.

(Bersambung hlm 10 kol 1)

Berita terkait di halaman 17

Usulan Tim 8 Ditolak

Pemeriksaan Tambahan Kasus Bibit-Chandra

JAKARTA- Kejaksaan Agung (Kejagung) menolak usul pemeriksaan tambahan terhadap saksi-saksi kasus Bibit Samad Rianto dan Chandra M Hamzah.

Padahal, langkah hukum tersebut dinilai dapat menjadi solusi bagi kasus yang membelit kedua pimpinan KPK itu.

Kejagung beralasan, berkas kasus Bibit-Chandra sudah lengkap, sehingga tak perlu ditambah lagi.

"Dalam tahapan sekarang ini tidak mungkin kejaksaan melakukan itu," kata Pelaksana Tugas (Plt) Jaksa Agung Darmono, usai menerima dua mantan anggota Tim Independen Verifikasi Fakta dan Proses Hukum Kasus Bibit-Chandra atau Tim Delapan,

(Bersambung hlm 11 kol 1)

Dituding Lakukan Delapan Pelanggaran

SM/dok

Marzuki Alie

JAKARTA- Ketua DPR Marzuki Alie dituding melakukan delapan pelanggaran sejak Maret 2010. Kedelapan pelanggaran itu diadukan sejumlah LSM dan anggota Komisi III kepada Badan Kehormatan (BK) DPR.

Namun, pengaduan-pengaduan tersebut belum dapat ditindaklanjuti karena komposisi keanggotaan BK tidak lengkap sebagaimana ketentuan Pasal 80 (1) Tata Tertib DPR yang menegaskan bahwa BK DPR terdiri atas unsur-unsur fraksi dengan pemerataan dan perimbangan.

"Pimpinan DPR mengulur waktu untuk memperbaiki (Tata Tertib DPR). Ini menjadi kendala dalam mengusut pengaduan anggota-anggota Komisi III baru-baru ini," jelas Ketua Badan Kehormatan (BK) DPR Gayus Lumbuun di Gedung DPR, Jakarta, Rabu (13/10).

Komisi III mengadukan Marzuki ke BK terkait

(Bersambung hlm 11 kol 1)

SM/Antara

KUNJUNGAN DPR: *Calon Kapolri Komjen Timur Pradopo beserta keluarga menerima anggota Komisi III DPR di rumah Jl Kucica VIII No 5, Bintaro, Tangerang Selatan, Banten, kemarin. (46)*

Komisi III "Sowan" Timur

JAKARTA- Seolah hendak membalas langkah pimpinan DPR yang mengundang calon Kapolri Komjen Timur Pradopo sebelum uji kelayakan dan kepatutan (*fit and proper test*), Komisi III DPR kemarin ganti melakukan manuver. Dua puluh anggota komisi yang menangani bidang hukum itu "sowan" ke rumah Timur di Jl Kucica VIII No 5, Bintaro Sektor 9, Tangerang Selatan, Banten.

Mereka tiba di rumah Timur yang bergaya minimalis dua lantai itu sekitar pukul 16.00 dengan menumpang dua bus. Anggota Komisi III disambut Timur, istri, dan dua anaknya di ruang tengah.

Wakil Ketua Komisi III Tjatur Sapto Edy memperkenalkan satu per satu anggota komisi kepada Timur dan keluarganya.

(Bersambung hlm 11 kol 5)

Gayus: Mardiyani Terima Suap

Mardiyani SM/Antara

JAKARTA- Terdakwa kasus mafia pajak Gayus Tambunan mengaku memiliki bukti pesan pendek (SMS) terkait penyerahan uang dari bekas pengacaranya, Haposan Hutagalung, kepada salah satu penyidik Direktorat II Ekonomi Khusus Bareskrim Mabes Polri AKBP Mardiyani.

"Di SMS saya lengkap. Haposan lapor, katanya dia kasih uang ke Mardiyani," ujar Gayus seusai sidang kepada wartawan di Pengadilan Negeri (PN) Jakarta Selatan, kemarin.

Dikatakannya, penyerahan uang tersebut dilakukan di Stasiun Gambir, Jakarta Pusat.

"Ya pasti, SMS-nya ke saya," ujar Gayus ketika ditanya apakah penyerahan uang tersebut terkait dengan kasus yang melibatkannya.

Kendati demikian, dia mengaku tidak mengetahui jumlah uang yang diserahkan Haposan.

(Bersambung hlm 11 kol 2)

NASIONAL 2

Lagu SBY Jadi Soal Ujian CPNS

WAKIL Ketua DPR Anis Matta menilai munculnya soal mengenai lagu ciptaan Presiden SBY dalam ujian seleksi CPNS sangat aneh. Dia berpendapat penyusunan soal tersebut mulai tidak benar.

SPIRIT 13

Liverpool Akhirnya Boleh Dijual

LIVERPOOL akhirnya boleh dijual setelah sidang sengketa antara direksi Liverpool dan Royal Bank of Scotland (RBS) versus duet Tom Hicks dan George Gillett memenangkan kubu direksi dan RBS.

SUARA MERDEKA CYBERNEWS

Mengintip Kepribadian Wanita dari Bentuk Dadanya, Bisakah? (Kanal "Wanita")

Bisnis Hotel Marak di Semarang, Pertanda Ekonomi Membaik? (Kanal "Layar")

www.suaramerdeka.com

Menyibak Fenomena Perpindahan Atlet (1)

Sering Dikecewakan, namun Tetap Cinta Jateng

Pekan Olahraga Nasional (PON) XVIII di Riau masih akan berlangsung dua tahun lagi. Namun, kabar perpindahan atlet dari satu daerah ke daerah yang lain sudah mulai terasa gaungnya saat ini. Berikut laporannya secara berseri.

SM/Dwi PS

LATIHAN DI KOPENG: *Trianingsih didampingi pelatihnya Alwi Mugiyanto (dua dari kanan) menjalani latihan di Kopeng, Getasan, Kabupaten Semarang. (20)*

MUTASI atlet seolah menjadi permasalahan klasik menjelang perhelatan *event* olahraga paling bergengsi di Tanah Air ini yakni PON. Masing-masing daerah seakan-akan berlomba mempersiapkan kontingen terbaiknya demi meraih titel sebagai juara umum.

Berbagai strategi pun dilancarkan. Salah satunya, menempuh jalan instan dengan cara "membeli" atlet potensial dari daerah lain. Di negeri ini, perpindahan atlet memang bukan hal yang dilarang.

KONI sebagai induk organisasi olahraga pun telah melegalkan hal tersebut seperti yang termaktub dalam AD/ART KONI Pasal 11.

Ada lima alasan yaitu mengikuti orang tua, mengikuti suami atau istri, pindah tugas/mutasi kepegawaian, mendapat pekerjaan di provinsi tujuan, atau diterima di sekolah atau perguruan tinggi di

(Bersambung hlm 11 kol 1)

Lagu SBY Jadi Soal Seleksi CPNS

Anis Matta: Negara Mulai Lucu

JAKARTA- Wakil Ketua DPR Anis Matta menilai munculnya soal mengenai lagu ciptaan Presiden Susilo Bambang Yudhoyono dalam ujian CPNS sangat aneh. Anis menilai penyusunan soal ujian CPNS di Indonesia mulai tidak benar.

"Ini negara mulai lucu kalau soal lagu seperti itu masuk ke dalam tes CPNS," ujar Anis, sambil tersenyum kepada wartawan di Gedung DPR, Senayan, Jakarta, Rabu (13/10).

Menurut Anis, banyak soal ujian yang lebih layak diujikan. "Harusnya lagu daerah yang masuk, bukan lagu seperti itu," kata Sekjen DPP PKS itu.

Sebelumnya diberitakan, dalam tes tertulis CPNS yang digelar Kementerian Perdagangan (Kemendag), Rabu (12/8), tercantum pertanyaan mengenai lagu ciptaan SBY. Peserta mengeluhkan adanya pertanyaan itu, karena memang dia tidak hafal lagu ciptaan SBY.

Pihak Istana menyebut soal itu tidak pantas dan mempertanyakan motif dimasukkannya pertanyaan tersebut.

"Walaupun saya tidak mengatakan itu salah, namun saya mempertanyakan kenapa pilihannya itu. Apalagi Pak SBY kan sedang menjabat," kata Staf Khusus Presiden Bidang Informasi Heru Lelono.

"Menurut saya itu bisa menimbulkan pergunjingan yang tidak perlu," imbuhnya. Ia menjelaskan, pihak Istana, termasuk Presiden SBY sama sekali tidak mengetahui sebelumnya soal pertanyaan tersebut. "Sama sekali tidak tahu, itu pertanyaan tidak pantas," kata pria yang sering bermain ketoprak ini.

Soal ujian tentang lagu SBY itu terdapat di lembar soal berkode 11-01, di grup B. Pertanyaan itu ada pada soal bernomor antara 30-40. Pertanyaan merupakan soal *multiple choice* dengan pertanyaan, "Apa judul lagu ciptaan SBY yang masuk dalam album ketiga?"

Pilihan jawabannya, antara lain Matahari Bersinar, Sinar Mentari, dan Mentari Bersinar.(dtc-41)

Pusat Pengobatan Penyakit Kronis Metode TCM

Sinshe TCM di Tiongkok **melalui penelitian ilmuwan selama ribuan tahun & perkembangan terus menerus**, sudah menguasai benar metode pengobatan yang efektif terhadap berbagai penyakit, **mengatasi BERBAGAI MACAM PENYAKIT** dengan berbagai **obat herbal alami, tidak mengandung bahan kimia, tanpa efek samping, mencapai hasil ajaib**; cepat terasa **khasiat efektifnya, aman, tidak mudah kambuh**. Selain itu juga hemat biaya.

Cara pengobatan khas TCM & pengalaman suksesnya sudah mendapat pengakuan dari dunia kedokteran internasional. Beberapa tahun ini, **pengobatan TCM disebarluaskan besar-besaran di berbagai negara, mendapat respon hangat masyarakat**, agar penderita di Indonesia ikut merasakan manfaat pengobatan Tiongkok, kami mengundang konsultan sinshe TCM dari Tiongkok dengan teknik unggul mengobati, al :

1. **Nyeri sendi/ rematik,** mati rasa seluruh tubuh, perubahan bentuk persendian, ratang bahu, hyperplasia tulang
2. **Radang HT (hidung & tenggorokan)** : hidung tersumbat, ingusan, bersin, sakit kepala & pusing, sakit & pembengkakan kerongkongan, suara parau (serak), borok hidung kerongkongan & pangkal tenggorok.
3. **Hepatitis,** radang kandung empedu, penyakit kuning, kencing kekuningan, sakit di sekitar hati, fungsi hati tidak normal, sirosis hati, busung perut
4. **Diabetes, hipertensi** yang mengakibatkan mulut kering & haus, banyak makan, banyak kencing, pusing, sakit kepala, pengerasan pembuluh darah
5. **Penyakit PRIA** : radang prostat, mandul, disfungsi ereksi, alat vital sakit nyeri/bernanah, sperma berdarah/ sedikit/ tidak subur, sakit/ tidak tahan kencing.
6. **Penyakit WANITA** : Kanker leher rahim, radang vagina, radang panggul, erosi leher rahim, mandul, haid tidak normal, keputihan, sakit & bengkak pada payudara, perut bawah nyeri sakit, pendarahan vagina
7. **Berbagai TUMOR ganas** : tumor hati, lambung, kelenjar susu, leher rahim, dll
8. **STROKE**, mati sebelah badan, mulut miring, lidah miring, bicara tidak jelas, dll

Pasien Baru GRATIS biaya Akupuntur & Biaya Obat Diskon 20%

Untuk konsultasi, hub :
Klinik Sinshe Sari Alam 024-844 3488, 024-700 88788
Jl. Dr. Cipto 115 A, Semarang
(Persimpangan Jl. Katilini - samping Bank Danamon)

RUUK DIY "Digantung"

DPRD DIY Temui GKR Hemas

JAKARTA- Lambatnya pembahasan Rancangan Undang-Undang Keistimewaan DIY oleh pemerintah semakin menimbulkan kecurigaan dari Dewan Perwakilan Daerah (DPD).

Wakil Ketua DPD GKR Hemas mengatakan, sampai saat ini pemerintah, dalam hal ini Menteri Dalam Negeri Gamawan Fauzi, belum memberikan penjelasan yang pasti atas keberadaan RUU Keistimewaan DIY tersebut. Padahal, kata dia, saat ini masyarakat Yogyakarta menunggu hasil pembahasannya.

"Dalam kondisi seperti ini, ternyata yang diprediksi bahwa itu (RUU Keistimewaan DIY) selalu digantung," ujar Hemas saat menerima delegasi DPRD DIY, di Gedung DPR, kemarin.

Dia menjelaskan, selama ini sikap DPD sudah jelas yaitu mengusulkan agar Sri Sultan HB X ditetapkan sebagai Gubernur DIY. Menurutnya, sikap tersebut merupakan amanat dari masyarakat Yogyakarta.

"Sikap DPD tetap seperti yang dulu, bahwa kami mengusulan untuk penetapan (Gubernur) sesuai dengan amanat masyarakat Yogya. Sehingga draf yang akan kami usulkan itu sudah sesuai apa yang diajukan oleh DPR," terang istri Sri Sultan HB X.

Dia mengaku, DPD juga akan melakukan upaya-upaya untuk membantu mempercepat pembahasan RUUK tersebut, yaitu akan melakukan koordinasi dan audiensi dengan Mendagri dan juga dengan Presiden.

Dikatakan, seharusnya Rabu (13/10), DPD melakukan audiensi dengan Mendagri, namun batal. "Kami (DPD) sudah mengirim surat ke Presiden untuk beraudiensi, tetapi diserahkan pada Mendagri. Mendagri seharusnya hari ini (kemarin-red) bertemu dengan komite I, tapi Mendagri malah ikut Presiden," terangnya.

Masukan

Ketua DPRD DIY, Yoeke Indra Agung Laksana, sebagai wakil delegasi dari DIY mendesak agar DPD segera mendorong pemerintah menyelesaikan RUU tersebut.

Menurutnya, DPD merupakan institusi yang sangat strategis, di mana memiliki hak untuk memberikan penekanan terhadap pemerintah dan juga kepada DPR.

"Oleh karena itu kami ke sini (DPD), dan kami juga bersyukur DPD sudah melakukan langkah-langkah yang sudah sesuai dengan kepentingan dan keinginan masyarakat Yogyakarta," ungkapnya.

Dia menambahkan, pihaknya juga akan memberikan masukan-masukan kepada DPD. "Kami juga nanti akan coba untuk berikan masukan kepada DPD, dari serapan aspirasi masyarakat yang dapat jadikan tambahan amunisi," tambahnya.

Meski pembahasan di pemerintah terkesan sangat lamban, DPRD DIY tidak berburuk sangak terhadap pemerintah. "Kami tetap berbaik sangka, bahwa selama ini pemerintah masih melakukan sejumlah penajaman dan perbaikan. Kami yakin ini akan selesai 2010," katanya. (K32,J22-41)

Pembakaran Gerbong KA

Polisi Anggap Kriminal

JAKARTA- Mabes Polri menyatakan gerbong kereta api di Stasiun Rangkasbitung, Banten sengaja dibakar. Kendati demikian pembakaran itu bukan sebagai sabotase, melainkan kriminal murni. "Itu sengaja. Itu pembakaran, tapi bukan sabotase," kata Kepala Bidang Penerangan Umum (Kabidpenum) Mabes Polri, Kombes Marwoto Soeto di Mabes Polri, kemarin.

Menurutnya, kasus itu hanya kriminal biasa, sebab polisi belum menemukan bukti unsur sabotase. "Kalau sabotase ada motif tertentu, baik itu ideologi, ekonomi, agama dan lainnya," kata dia.

Dia mengatakan, dari hasil pemeriksaan tim pusat laboratorium forensik di tempat kejadian perkara (TKP) tercium sisa bahan bakar. "Dari lokasi ada sisa bahan bakar yang tercium," katanya.

Dia mengatakan, Polres Lebak telah memeriksa 21 orang dan menetapkan tiga tersangka dalam kasus tersebut, yakni TN, EK dan EO.

Kepala Biro Penerangan Masyarakat (Karopenmas) Polri Brigjen I Ketut Untung Yoga Ana mengatakan dalam kebakaran ini, polisi mencatat setidaknya 24 gerbong terbakar. Sebanyak 18 gerbong rusak berat dan 6 rusak ringan.(K24-41)

14 Daerah Bebas Gizi Buruk Balita

SEMARANG- Sebanyak 14 kabupaten/kota di Jateng telah dinyatakan bebas gizi buruk pada 2010. Prevalensi balita dengan gizi buruk tercatat di bawah 0,1% atau jauh di bawah target nasional tahun ini sebesar 5,4%. Padahal target Millenium Development Goals (MDGs) adalah lebih kecil dari 18% pada 2015.

Menurut Kepala Dinas Kesehatan Provinsi Jateng Mardiatmo, pada 2009 provinsi ini telah berhasil mencapai angka 0,17% yang berarti lebih baik dari angka-angka yang direkomendasikan.

Dikatakan, tren angka gizi buruk pada balita dari tahun ke tahun terus mengalami penurunan secara signifikan sejak beberapa tahun terakhir.

Pada 2007, prevalensi balita dengan gizi buruk tercatat 0,91%, lalu menurun menjadi 0,28% pada tahun 2008. Sedangkan 2009, berdasar laporan dari seluruh kabupaten/kota, dilaporkan sebanyak 0,17%.

"Dari 35 kabupaten/kota di Jateng, prevalensi pada 2009 sudah jauh di bawah rata-rata angka nasional yakni sebesar 5,4%," katanya.

Tertinggi di Jateng terjadi di Kabupaten Kebumen sebesar 0,96 % dan terendah di tiga daerah yakni Kudus, Sragen, dan Banyumas sebesar 0,02 %. Dijelaskan, sebagian besar kasus gizi buruk yang terjadi dipicu adanya penyakit penyerta seperti infeksi dan TBC. Selain itu kelainan bawaan seperti hidrocephalus, penyakit jantung, maupun kelainan bawaan lainnya.

"Hampir tidak ada lagi kasus kekurangan gizi atau buruk karena kurangnya asupan atau konsumsi gizi," tegasnya.

Menurutnya, sebagian besar wilayah kecamatan sudah bebas dari rawan pangan dan gizi. Data Dinkes menunjukkan, tahun 2008 dari 573 kecamatan di Jateng terdapat 512 kecamatan di antaranya yang dinyatakan bebas rawan pangan dan gizi.

Angka itu meningkat menjadi 519 kecamatan pada 2009 atau meningkat di tujuh kecamatan. Meski angka gizi buruk balita secara umum tidak menjadi masalah yang berarti, ia menganggap tetap perlu diwaspadai. Pasalnya kemiskinan bisa mempengaruhi daya beli masyarakat terhadap makanan yang bergizi. (H23,H30-41)

SM/Bayu G Murti

DEMO INDOMIE: *Sejumlah orang melakukan aksi demonstrasi di depan Gedung Indofood, Jakarta dengan membakar ratusan bungkus indomie, kemarin. Mereka menuntut Indofood menarik produk Indomie dari pasar Indonesia. (46)*

Mendag Selidiki Indomie Salah Kirim

JAKARTA- Mi instan Indomie dengan kandungan *Methyl P-Hydroxybenzoate* yang ditarik oleh BPOM Taiwan bukanlah jenis produk yang seharusnya diekspor ke negara tersebut. Kementerian Perdagangan saat ini tengah menyelidiki bagaimana kesalahan itu bisa terjadi.

"Kami harus selidiki persisnya mengapa bisa ada produk Indomie yang tidak ditujukan masuk ke pasar Taiwan tetapi masuk ke pasar Taiwan. Kami sedang koordinasi untuk mempelajari mengapa itu bisa terjadi. Tentunya ini kami komunikasi terus dengan otoritas di Taiwan," kata Menteri Perdagangan Mari Elka Pangestu usai pembukaan Trade Indonesia Expo (TIE), yang dihadiri oleh Wakil Presiden Boediono, di Area Pekan Raya Jakarta, Kemayoran, Rabu (13/10).

Dia sudah bertanya kepada PT Indofood Sukses Makmur selaku produsen. Indofood menjawab selama ini produk mereka yang dipasarkan ke Taiwan telah memenuhi standar di Taiwan.

Terkait indikasi adanya perdangangan tidak sehat, ia mengaku akan dipelajari. Termasuk kemungkinan kejadian itu dilakukan oleh eksportir-eksportir tidak bertanggung jawab.

"Itu kami pelajari dulu lah. Koordinasi terus dan selidik terus karena pemerintah punya komitmen untuk menjaga supaya perdagangan dan arus barang yang kita lakukan lancar dan dilaksanakan dengan adil," katanya.

Produk Indomie ditarik dari sejumlah supermarket di Taiwan karena mengandung pengawet yang dianggap berbahaya. Penarikan karena mengandung pengawet E218 atau *Methyl P-Hydroxybenzoate*. Pengawet itu dilarang digunakan di Taiwan. Namun, PT Indofood menegaskan mi instan mereka sudah memenuhi regulasi kesehatan Taiwan.

Wapres Boediono mengacungkan jempol tangan kanannya ke atas begitu mendengar Indomie aman dikonsumsi.

"Ini stan Indofood Pak, tapi Indomie aman kok dikonsumsi," kata Marie kepada Boediono di arena perdagangan tersebut.

Mendengar itu, Boediono yang mengenakan kemeja batik merah tersenyum. Dia lalu mengacungkan jempol tangan kanannya ke atas dan melempar senyum ke orang-orang di sekitarnya. (dtc-41)

SBY Janji Perbaiki Infrastruktur Wasior

MANOKWARI- Presiden Susilo Bambang Yudhoyono (SBY) meninjau lokasi pengungsian korban banjir bandang Wasior di Manokwari, Papua Barat, pada Rabu (13/10) sore. SBY juga berbincang dengan korban luka di RSUD Manokwari.

Didampingi Ibu Ani Yudhoyono, SBY menengok penampungan pengungsi di Lapangan Kodim 1703. SBY dan rombongan kemudian menuju RSUD di mana 29 orang korban luka dirawat.

SBY dan istri menuju kamar nomor 3 dan berbincang-bincang dengan beberapa korban yang dirawat di kamar itu.

SBY menyatakan komitmen pemerintah membantu korban banjir dan memperbaiki infrastruktur di daerah yang tersapu bencana.

Juru Bicara Kepresidenan Julian Aldrin Pasha dalam pesan singkat, Rabu (13/10), menyatakan, SBY berangkat pukul 07.00 WIB dari Lanud Halim Perdanakusumah.

Setelah menerima paparan Gubernur Papua Barat Abraham Atururi di Wasior, SBY menuju tempat penampungan pengungsi dan rumah sakit. Nantinya SBY menuju Wasior dengan KRI TNI AL Sultan Hasanuddin, yang juga tempatnya menginap.

"Di Wasior meninjau Posko Tanggap Bencana, posko kesehatan, peninjauan Kampung dan Pasar Sanduai yang rusak parah serta bertemu para tokoh adat dan warga Wasior. Kembali ke Jakarta pada Jumat (15/10)," tuturnya. (dtc-41)

Protap Anarki Bentuk Kepanikan Polri

JAKARTA - Penerbitan Prosedur Tetap Tindakan (Protap) Atasi Anarki dinilai sebagai bentuk kepanikan polisi. Bahkan protap tersebut menunjukkan polisi bertindak berlebihan.

"Polisi panik dan mau main gila dengan adanya perintah tembak di tempat terhadap pelaku anarkis," kata Wakil Ketua Majelis Pakar Partai Persatuan Pembangunan Lukman Hakiem kepada *Suara Merdeka*, Rabu (13/10).

Menurutnya, polisi adalah aparat penegak hukum yang harus taat kepada hukum dan bukan preman yang bisa seenaknya main tembak. Sebab bila tindakan anarki dihadapi dengan cara-cara anarkis, maka negara ini akan rusak.

"Tanpa protap tembak di tempat saja polisi sudah sering berbuat seenaknya kepada rakyat. Apalagi dengan adanya protap seperti itu, bisa makin menjadi-jadi," keluhnya.

Dengan protap itu, Lukman khawatir yang tidak anarkis pun bisa dianggap anarkis, hanya sekadar agar polisi punya alasan untuk menembak. "Kalau mau main tembak, tidak usah jadi polisi *deh*. Jadi preman saja, supaya sempurna kerusakan di negeri ini," tukasnya.

Menurutnya, bila Presiden Susilo Bambang Yudhoyono membiarkan polisi main tembak, maka saat ada tindak anarkis sedikit saja peluru menyalak, sama artinya presiden setuju langkah Kapolri.

"Jika demikian, kenapa tidak diumumkan saja negara dalam keadaan darurat. Supaya jelas. Kalau tidak, setiap saat pasti akan ada perang antara rakyat dan polisi," tandasnya. (H28-25)

Bingkai Sedekah

PPPA DAARUL QUR'AN
Yayasan Daarul Quran Nusantara

Ustadz Ngarit

Oleh : Tarmizi, Direktur Eksekutif PPPA Daarul Qur'an

Ustadz Dadang, Mitra QUIS-Indramayu

Seperti biasa, tiap ba'da dzuhur, Ustadz Dadang ke ladang rumput untuk *ngarit* (menyabit rumput). Rutinitas ini ia jalani agar 13 ekor sapi di kandangnya siap untuk dikurbankan dalam keadaan terbaik pada Idul Adha tahun ini. Lantaran kandang miliknya tak mencukupi, Ustadz Dadang menitipkan beberapa ekor sapi kepada masyarakat sekitar untuk dirawat dengan bagi-hasil yang disepakati.

Setelah *ngarit*, selepas ashar, Ustadz Dadang bergegas pulang. Ia harus mengajar mengaji anak-anak di rumahnya. Ia juga punya jadwal mengisi beberapa majelis taklim di kampung dan sekitarnya.

Ustadz di Brebes, Jawa Tengah, itu sangat bersyukur dipercaya sebagai mitra Program Quis (Qurban Istimewa) PPPA Daarul Qur'an. Bagi-hasil program ini, sungguh berarti bagi penghidupan keluarga dan dakwahnya.

"Kalau tahun ini saya cuma membesarkan untuk dipotong, tahun depan saya berharap juga dapat memiliki hewan ternak sendiri," katanya.

Harapan itu bukan mustahil. Sudah dibuktikan oleh Ustadz Khoeruman di Majalengka, Jawa Barat. Dia ingin menjadikan Rumah Tahfidz "Saung Balong Al Barokah" menjadi Pesantren Alam Saung Balong Internasional Al Barokah.

Untuk mendukung citanya, Saung Balong Al Barokah membina dan mengembangkan peternakan kelompok warga sekitar. Saat ini, 300-an ekor domba dan 100-an ekor sapi menghuni asrama di areal Saung Balong dan sekitarnya. "Untuk Idul Adha, kami siapkan stok masing-masing sampai 500 ekor," katanya. Salah satu mitra ternak Saung Balong adalah **Program Quis.**

Quis, memang didedikasikan untuk berkembang bersama pesantren-pesantren Tahfidz di berbagai daerah di Indonesia. Bermitra, bekerjasama, ada sinergi yang dikembangkan terutama nilai ekonomi. Termasuk bagi-hasil pembesaran ternak kurban. Sehingga, kurban Bapak/Ibu bermanfaat bagi pesantren dan masyarakat sekitar.

Insya Allah, dengan azam (tekad) dan pelayanan sebaik mungkin, kami siap membantu menyediakan hewan kurban, menditribusikannya ke berbagai pesantren dan daerah yang membutuhkan.

SM/Antara

Misbakhun Dituntut 8 Tahun Penjara

***KOMISARIS** PT Selalang Prima Internasional (SPI) Mukhamad Misbakhun (kiri) bersama Dirut PT SPI Franky Ongkowardjojo dituntut hukuman delapan tahun penjara, dan denda Rp 10 miliar subsider enam bulan terkait kasus dugaan pemalsuan dokumen akta gadai dan surat kuasa pencairan deposito penerbitan L/C Bank Century di PN Jakarta Pusat, Jakarta, kemarin. (46)*

MK Cabut Aturan Pelarangan Buku

Harus melalui Proses Pengadilan

JAKARTA- Mahkamah Konstitusi (MK) mencabut Undang-Undang Nomor 4/PNPS/1963 tentang Pengamanan Barang-barang Cetakan yang Isinya Dapat Mengganggu Ketertiban Umum.

Dasar hukum kewenangan Kejaksaan melarang buku ini dinyatakan bertentangan dengan UUD 1945.

Oleh karenanya, Mahkamah Konstitusi mengabulkan sebagian permohonan yang diajukan para penulis buku.

"Permohonan pemohon dikabulkan untuk sebagian," kata Ketua MK Mahfud MD dalam sidang putusan di Gedung MK, Jakarta, Rabu (13/10).

Menurut pendapat MK, UU tentang kewenangan pelarangan buku oleh Kejagung itu tidak mempunyai hukum mengikat. Dalam pertimbangannya, MK juga menyatakan pelarangan buku yang dianggap mengganggu ketertiban hukum harus melalui pengadilan terlebih dahulu sebelum adanya pelarangan Kejaksaan.

"Penyitaan buku-buku tanpa melalui proses pengadilan adalah merampas hak warga negara karena setiap orang punya hak pribadi. Tindakan pengambilan hak tanpa proses pengadilan sangat ditentang oleh negara hukum," kata Maria Farida Indarti, hakim konstitusi lainnya, saat membacakan pertimbangan Mahkamah.

Sebelumnya, para pemohon yakni Darmawan, Muhammad Chozin Amirullah, I Gusti Agung Ayu Ratih, dan Rhoma Dwi Aria Yulantri menilai, Pasal 1 ayat (1) UU Nomor 4/PNPS/1963 telah memberikan kewenangan pada Kejaksaan Agung untuk melarang peredaran barang cetakan.

Hal itu dianggap bertentangan dengan hak untuk mengeluarkan pendapat melalui tulisan yang dijamin UUD.

Menurut mereka, UU tersebut dianggap tidak sesuai lagi dengan perkembangan kebutuhan hukum masyarakat dan kehidupan bertata negara.(D3-25)

Penggabungan Dua Kasus Susno Dinilai Tepat

JAKARTA- Jaksa Penuntut Umum (JPU) menyatakan penggabungan dua perkara dalam kasus yang menjerat Susno Duadji adalah tepat. Yakni dalam kasus PT Salamah Arowana Lestari dan dana pilkada Polda Jabar.

Selain itu, jaksa juga menyatakan tidak ada rekayasa kasus dalam perkara mantan Kabareskrim Komjen Susno Duadji seperti tuduhan kuasa hukum Susno dalam nota keberatannya.

Jaksa menyatakan tindakan kepolisian dalam menindaklanjuti perkara pidana terdakwa Susno merupakan tindakan kepolisian yang alamiah berdasarkan hukum acara pidana.

"Bukan tindakan fitnah atau rekayasa sebagaimana asumsi penasihat hukum terdakwa," kata jaksa Erbagtyo Rohan di PN Jakarta Selatan, Rabu (13/10).

Dikatakan, tindakan kepolisian terhadap Susno dalam kasus PT Salamah Arowana Lestari (SAL) merupakan tindak lanjut laporan polisi nomor LP/272/IV/2010/ Bareskrim atas laporan atau keterangan Sjahril Djohan M Dadang Apriyanto, dan Upang Supandi.

"Untuk kasus dana Pemilu Polda Jawa Barat dilakukan karena adanya laporan polisi nomor LP-261/IV/2010/Bareskrim atas laporan atau keterangan Maman Abdul Rahman Pasha, Yultje Apriani dan Budi Trianto," tambahnya.

Terkait penggabungan dua dakwaan tersebut, JPU menyatakan, sesuai dengan Pasal 141 huruf c KUHAP dalam penggabungan perkara tidak perlu dilakukan syarat tindak pidana yang bersangkut paut.

"Penanganan perkara Susno haruslah dimaknai karena pelaku tindak pidana adalah sama yakni, Susno Duadji. Sangkut pautnya yakni dua perkara tersebut termasuk dalam jenis tindak pidana korupsi," tandas Rohan.

Kumulatif

Menurutnya, konsekuensi apabila dua dakwaan tersebut terpisah maka terdakwa dapat dikenakan pidana untuk kedua perbuatan tindak pidana secara kumulatif murni, padahal sesuai ketentuan Pasal 141 huruf a KUHAP maka untuk tindak pidana yang dikenakan adalah kumulatif terbatas. "Penggabungan dua dakwaan tersebut merupakan dalam rangka perlindungan Hak Asasi Manusia."

JPU menyatakan dakwaannya tidak kabur, sebab dalam urian dakwaan telah diuraikan dengan jelas fakta yang dilakukan terdakwa dan dihubungkan dengan unsur-unsur tindak pidana yang didakwakan.

"Surat dakwaan merupakan penyampian fakta-fakta yang ditemukan dalam penyidikan, terkait mengenai terbukti atau tidaknya fakta-fakta tersebut bukan merupakan kewenangan dari lembaga eksepsi akan tetapi akan diuji dalam tahap pembuktian," ujarnya.

Terpisah, kuasa hukum Susno Henry Yosodiningrat menyatakan, tanggapan JPU tersebut tidak mendasar pada yuridis formal.

Menurutnya, tidak terdapat keterkaitan antara kasus Arwana dan Pilkada Jabar. "Penilaiannya dangkal begitu," katanya ketika ditanya keterkaitan tersebut menurut JPU kedua perkara tersebut sama yakni, korupsi. (K24-25)

Kejagung Dinilai Konspiratif

Pemeriksaan Harry Tanoe

JAKARTA- Eggie Sudjana, kuasa hukum terpidana kasus korupsi Sistem Administrasi Badan Hukum (Sisminbakum) Yohanes Waworunto, menilai Kejaksaan Agung melakukan konspirasi dalam memeriksa bos PT Media Nusantara Citra (MNC) Hary Tanoesoedibjo sebagai saksi tanggal pada Senin (11/10).

"Ini sudah bukan main mata lagi. Ini konspirasi Kejaksaan Agung," ujarnya, di Jakarta, Rabu (13/10).

Menurut Eggi, Kejaksaan Agung telah melanggar azas keterbukaan informasi publik dengan tidak mempublikasikan pemeriksaan saksi dalam kasus yang merugikan negara Rp 420 miliar itu. "Jangan memberi keistimewaan kepada Harry Tanoe," ujarnya.

Dia juga mempertanyakan sikap Kejaksaan Agung yang tidak melakukan upaya paksa terhadap komisaris PT Bhakti Aset Management (BAM) itu meski mangkir dari empat kali panggilan. "Harusnya kami patut bertanya mengapa tidak ditahan," katanya.

Seperti diketahui Harry Tanoe seharusnya menjalani pemeriksaan, Rabu (13/10) di depan penyidik Jaksa Agung Muda Tindak Pidana Khusus (Jampidsus) Kejaksaan Agung. Namun lewat pengacaranya Andi F Simangunsong terungkap bahwa Harry telah menjalani pemeriksaan pada hari Senin lalu.

Pemeriksaan yang dilakukan sore hari itu tidak dicatatkan dalam Berkas Acara Pemeriksaan (BAP). Andi mengaku kliennya saat itu ditemui oleh Kepala Sub Bidang Tindak Pidana Korupsi Jampisus. Harry dijadwalkan menjalani pemeriksaan kembali Jumat depan.

Jaksa Agung Muda Pidana Khusus (Jampidsus) M Amari mengaku tidak tahu perihal pemeriksaan tersebut. "Kata siapa itu. Saya belum ada laporan mengenai itu," katanya.

Dia akan menanyakan perihal itu kepada penyidik kasus Sisminbakum. Pemeriksaan pada Senin lalu itu juga dikabarkan berlangsung sesudah maghrib."Ya kalau sudah habis maghrib, ya masak sih. Sebaiknya kan bisa memeriksa orang itu pagi sampai sore," tegasnya.(D3-25)

Panda Laporkan Lima Hakim Tipikor

JAKARTA- Politikus senior PDIP Panda Nababan kemarin melaporkan lima hakim pengadilan Tindak Pidana Korupsi (Tipikor) yang menyidangkan perkara Dhudie Mamun Murod ke Komisi Yudisial (KY).

Para hakim yang dilaporkan Panda adalah Ketua Majelis Nani Indrawati, serta hakim anggota, Herdi Agustin, Acmad Linoh, Slamet Subagio, dan Sofialdi.

Menurut dia, putusan yang ditetapkan majelis hakim tersebut menyebabkan dirinya dijadikan tersangka oleh KPK.

Padahal, menurutnya, terjadi berbagai manipulasi dalam putusan yang merugikannya.

"Terdapat manipulasi fakta dalam pertimbangan putusan yang sangat merugikan hak asasi manusia saya sebagai warga negara Indonesia. Yang saya alami bukanlah suatu proses hukum yang profesional dan *fair*," tandasnya di Kantor KY.

Rekaman

Menurutnya, manipulasi hukum tersebut banyak itemnya. Seperti putusan majelis yang menyebut Panda mendapat suap berupa *traveller cheque* (TC) dalam pemenangan Miranda Swaray Goeltom menjadi Deputi Gubernur Senior BI tahun 2004. Selain itu Panda disebut sebagai kordinator pemenangan.

Padahal fakta itu semua, menurutnya, tidak benar. Ia juga menyesalkan sikap hakim yang tidak beretika saat memimpin sidang kasus Dudhie.

"Saya mohon KY juga membuka rekaman persidangan agar mengetahui fakta-faktanya. Juga dapat didengar bagaimana hakim bersikap kasar saat bertanya, tanpa tata krama," katanya.

Menanggapi laporan tersebut, KY akan membentuk tim khusus untuk menelaah putusan majelis hakim Pengadilan Tipikor No.04/Pid.B/TPK/2010/-PN.Jkt.Pst atas nama terdakwa Dudhie Makmun Murod.

Ketua KY Busyro Muqoddas mengatakan,"Kami akan bentuk tim untuk telaah salinan putusan. Tidak tertutup kemungkinan hakim yang bersangkutan kami panggil."

Dijelaskan, sebagian besar pelapor di KY keberatan dengan putusan hakim yang terindikasi kuat adanya manipulasi. Misalnya, ada keterangan saksi yang meringankan, tapi justru tidak dimuat.

Demikian pula dengan laporan Panda Nababan. Anggota DPR RI asal PDIP tersebut yang juga tersangka dalam kasus penerimaan cek perjalanan ini melaporkan dugaan manipulasi fakta hukum. Namun, kata Busyro, hal ini baru bisa disimpulkan setelah tim menganalisis salinan putusan.

"Atas hal ini, KY menyatakan, manipulasi fakta hukum merupakan pelanggaran kode etik. Kami akan proaktif, karena dari laporan tadi banyak yang menarik," katanya.

Komisioner KY Soekotjo Soeparto mengakui, pihaknya belum pernah melakukan pengawasan secara khusus terhadap hakim Pengadilan Tipikor. "Kalaupun ada yang dimonitoring, ya dimonitoring," tuturnya.

Namun, pada umumnya laporan ke KY karena tidak puas dengan putusan pengadilan. "Karena itu kami melihat dari putusan pengadilan," katanya. (D3,F4-41)

SM/Antara

***LAPORKAN HAKIM TIPIKOR:** Anggota DPR Panda Nababan (kiri) bertemu dengan Ketua Komisi Yudisial Busyro Muqoddas,Rabu (13/10). (46)*

Yusril Akan Ajukan Uji Materi KUHAP

JAKARTA- Yusril Ihza Mahendra akan melakukan uji materiil kepada Mahkamah Konstitusi (MK) terhadap Kitab Undang-Undang Hukum Acara Pidana mengenai pengajuan saksi.

Mahkamah Konstitusi dinilai bisa memberikan penafsiran bahwa Presiden sekalipun bisa dipanggil sebagai saksi. Yusril merupakan tersangka korupsi Sistem Administrasi Badan Hukum (Sisminbakum).

"Saya ajukan, sementara ketentuan Pasal 65 dan Pasal 116 KUHAP itu jelas sekali, kalau dalam pemeriksaan tersangka itu ditanya apakah dia akan mengajukan saksi yang akan menguntungkan dirinya, dan kalau iya, mengajukan saksi-saksi itu akan dicatat dalam BAP," kata Yusril, di Kejaksaan Agung, Jakarta, Rabu (13/10).

Menurut dia, jika saksi itu diketahui keberadaanya dan masih ada, maka penyidik berkewajiban memeriksa saksi yang bersangkutan.

"Nanti akan kita lihat implikasinya seperti apa kalau perkara seperti ini kita bawa ke MK," katanya.

Dikatakan, langkah ini diambil karena dirinya mendengar berbagai penolakan yang dinyatakan Plt Jaksa Agung Darmono, Jampidsus M Amari, dan Kaspenkum Kejaksaan Agung.

Sementara itu, Jampidsus M Amari secara tegas menolak permintaan mantan Menteri Kehakiman dan HAM Yusril Izha Mahendra untuk menghadirkan sejumlah mantan pejabat negara termasuk Presiden Susilo Bambang Yudhoyono, guna menjadi saksi yang meringankan.

Menurutnya, keterangan Mantan Menteri Koordinator Perekonomian dan Keuangan Kwik Kian Gie, Mantan Menteri Perdagangan sekaligus Wakil Presiden Jusuf Kalla, Mantan Presiden Megawati dan Presiden Susilo Bambang Yudhoyono dinilai tidak akan bisa menjadi alat bukti.

"Kan nanti paling-paling ngomong *test immonium de auditu*. Dia mengatakan kata orang. Kalau mengatakan kata orang itu tidak bisa digunakan sebagai alat bukti di pengadilan," kata Amari.

Kendati demikian, menurut dia, penolakan berada di tangan penyidik. "Kalau memang mereka ada kompetensi untuk menjadi saksi ya akan dipanggil, karena itu kewajiban. Tapi, kalau tidak ada kompetensi kan enggak ada gunanya juga. Ya pokoknya nanti itu penyidik yang menilai," jelasnya.(D3-25)

Serba Serbi — **Pameran Hasta Kreasi** — *Mal Paragon 13-17 Oktober 2010*

Kopi Luwak Asli

MENYEBUT kopi luwak asli tentu terbayang harga yang mahal. Salah satu stan menyediakan kopi tersebut masih berupa biji. Apabila ingin menikmati sensasinya yang tidak biasa, tak ada salahnya mencoba. Harganya Rp 200 ribu/kg. (H22-29)

Buatan Banyumas

SIAPA sangka suvenir patung asmat dan etnik lainnya yang dibeli para bule di Bali ternyata dipasok dari Banyumas. Di Desa Cikadu ada perajin yang mahir membuat suvenir tersebut. Pemkab Banyumas menggencarkan promosi bahwa produk itu berasal dari daerahnya. (H22-29)

Produk UMKM Berpeluang Diekspor

SEMARANG-Hubungan dengan negara Kamboja yang sudah terjalin selama ini akan dimanfaatkan untuk pengembangan ekonomi.

Sekretaris Forum Pengembangan Ekonomi dan Sumber Daya (FPESD) Jateng, Anung Sugihantono, mengatakan produk-produk yang dihasilkan usaha mikro, kecil, dan menengah (UMKM) Jateng bisa diperkenalkan kepada pengusaha Kamboja.

Apabila mereka tertarik, hubungan bisnis bisa berlanjut. Namun Anung belum bisa memperkirakan seberapa besar potensi ekspor ke negara tersebut.

''Mereka berkunjung ke sini. Kami akan mengenalkan produk-produk UMKM,'' tuturnya di sela-sela pembukaan 'Pameran Hasta Kreasi Klaster Jateng Tahun 2010' di Mal Paragon, kemarin.

Jateng dan Provinsi Siem Reap, Kamboja telah menjalin kerja sama *sister temple province*. Kedua provinsi memiliki kesamaan dalam hal kepemilikan candi. Jateng memiliki Candi Borobudur, sedangkan Siem Reap mempunyai Angkor Wat.

Peluang dagang ditunjukkan oleh ketergantungan impor Siem Reap yang tinggi. Produk yang memilik*i peluang antara lain hasil kerajinan tangan, tekstil, serta barang konsumsi antara lain obat herbal, kopi, dan teh.

Klaster

Anung yang juga Kepala Badan Penanaman Modal Daerah (BPMD) Jateng itu menjelaskan produk UMKM terus ditingkatkan kinerja dan kualitasnya.

FPESD menggarap lewat model pengembangan klaster atau pengelompokan usaha. Hingga kini ada 133 klaster yang dikategorikan dalam enam kelompok usaha telah dikembangkan di Jateng, antara lain pariwisata, pertanian, industri, kerajinan tangan, dan batik.

Pameran di mal merupakan upaya untuk menunjukkan hasil garapan UMKM dari klaster-klaster tersebut. ''Selain memperkenalkan, di pameran diharapkan bisa bertemu langsung dengan konsumen dan terjadi *direct selling*,'' tandasnya.

Dalam pameran ada stan dari 30 kabupaten dan kota dengan beragam produk. Sebagian besar stan menampilkan batik dan lurik. Ada pula produk-produk kerajinan dan makanan ringan khas daerah. (H22-29)

SM/Moh Anhar

***KERAJINAN BANYUMAS**: Produk kerajinan asal Banyumas dipamerkan pada Pameran Hasta Kreasi Klaster Jateng di Mal Paragon, kemarin. (29)*

Temu Bisnis dengan Pengusaha Kamboja

SEMARANG - Duta Besar Indonesia untuk Kamboja bersama dengan 19 pengusaha negara itu akan mengadakan kunjungan ke Jateng, 14-16 Oktober 2010.

Selain untuk meningkatkan hubungan bilateral RI-Kamboja, kegiatan itu untuk menjajaki kemungkinan kerja sama *business to business* melalui temu bisnis dengan pengusaha Jateng.

Temu bisnis akan diselenggarakan Kadin Jateng 15 Oktober 2010 di Vina House Jalan Diponegoro No 19 Semarang.

Ke-19 pengusaha Kamboja tersebut merupakan *trader* dan importir yang bergerak di bidang makanan, minuman, otomotif, alat-alat pertanian, produk-produk pertanian, farmasi, kosmetik, restoran, biro perjalanan, *consumer goods*, dan transportasi.

''Bagi pengusaha yang berminat hadir dalam acara temu bisnis tersebut dapat menghubungi Sekretariat Kadin Jateng 024-3561463/4,'' kata Ketua Kadin Jateng Ir Solichedi. (C19-29)

Seratus Buyer Hadiri BTMX 2010

SEMARANG-Borobudur Travel Mart & Expo (BTMX) ke-15 tahun 2010 akan diselenggarakan di Semarang, 17 dan 18 Oktober.

Ketua Panitia Ir Heru Isnawan MM mengatakan 60 *seller* dalam negeri sudah siap melakukan transaksi dengan 100 *buyer* dari dalam dan luar negeri di Hotel Patra.

''Dari seratus *buyer* itu 27 berasal dari luar negeri, yakni Singapura, Malaysia, Thailand, Australia, dan Filipina. Sisanya dari Jatim, Jabar, Jakarta, Bali, Sumut, Sulut, dan Batam,'' tutur Heru, kemarin.

Para *seller* terdiri atas pelaku wisata di Jateng, antara lain PHRI, Asita, AWAI, serta beberapa dari DIY dan Jatim.

BTMX tahun ini, lanjut dia, berbeda dari tahun lalu. Tahun lalu dibarengkan dengan Borobudur International Festival (BIF), sedangkan tahun ini dilaksanakan sendiri ditambah pameran.

''Pameran digelar di tempat yang sama. Tiga puluh stan siap mengikuti pameran tersebut. Mereka para pelaku wisata di Jateng yang akan menampilkan aneka produk atau kerajinan yang mendukung pariwisata,'' ujar Ketua PHRI Jateng itu.

Para *buyer* dijadwalkan tiba di Semarang, 16 Oktober. Mereka akan menginap di sepuluh hotel yang disiapkan panitia. (A18-29)

KPPI Dorong Gugatan Safeguards

SOLO-Sejumlah industri dalam negeri yang merasa dirugikan oleh peningkatan impor belakangan ini diminta melapor ke Komite Pengamanan Perdagangan Indonesia (KPPI).

Permintaan itu disampaikan oleh Wakil Ketua KPPI Taufik Maroef sebelum tampil menjadi pembicara dalam sosialisasi tindakan pengamanan (*safeguards*) - industri di Jateng.

Para pelaku usaha dan anggota asosiasi mengikuti sosialisi yang digelar KPPI bersama Kadin Jateng di Solo, Selasa lalu.

SM/Langgeng Widodo

***SOSIALISASI SAFEGUARDS:** Wakil Ketua Komite Pengamanan Perdagangan Indonesia (KPPI) Taufik Maroef (kanan) menjadi narasumber dalam sosialisasi tindakan pengamanan atau safeguards.(29)*

''Kami punya tanggung jawab melakukan pengamanan agar industri nasional tidak dirugikan oleh peningkatan impor dalam perdagangan bebas,'' tandasnya.

Kendati Indonesia berada di urutan ketujuh dunia dalam penggunaan instrumen *safeguards*, kasus yang telah ditangani masih sedikit.

Kasus

Sejak dibentuk 2003, KPPI baru menangani 22 kasus. Tiga kasus telah dikenai bea masuk tindakan pengamanan (BMTP), enam kasus dalam proses penyelidikan dan telah diinisiasi, tujuh kasus tidak memenuhi persyaratan untuk diinisiasi, lima kasus ditutup karena tidak ada *causal link* antara *injury* dan lonjakan impor, serta satu kasus diperpanjang pengenaan BMTP-nya.

Menurut Taufik, industri bisa mendaftarkan gugatan ke KPPI jika lonjakan impor produk sejenis merugikan. Beberapa industri antara lain jamu, tekstil, garmen, dan furnitur perlu melakukan antisipasi karena produk impor dari berbagai negara, khususnya China belakangan ini membanjiri pasar lokal.

Namun kadang-kadang lonjakan impor itu tidak begitu dirasakan bahayanya sehingga banyak perusahaan keburu kolaps sebelum melakukan antisipasi dan mendaftarkan permasalahannya ke KPPI.

''Kami akui, pendaftaran gugatan ke KPPI sulit lantaran persyaratan yang diberlakukan WTO sangat ketat. Namun kami tetap mencoba untuk menyederhanakan dan terus melakukan sosialisasi mengenai pentingnya *safeguards* bagi industri,'' tuturnya.

Ketua Kadin Jateng Solichedi menambahkan industri jamu atau herbal di Jateng perlu dilindungi. Sebab, akhir-akhir ini impor jamu dari China luar biasa peningkatannya sejak dibuka pasar bebas ASEAN-China atau ACFTA. Demikian juga hortikultura harus dipacu dan didorong karena peningkatan ekspornya ke berbagai negara cukup signifikan.

''Peningkatan impor di Jateng perlu diwaspadai. Jangan sampai membunuh industri lokal,'' ujarnya.(G8-29)

Suku Bunga Tetap Stabil

JAKARTA-Keinginan masyarakat agar pada kuartal terakhir 2010 terjadi penurunan suku bunga kredit tak kesampaian. Kalangan perbankan tak memiliki rencana menurunkan suku bunga kredit baik dalam denominasi rupiah maupun valas.

Hal itu terungkap dalam hasil survei perbankan yang dilaksanakan Bank Indonesia (BI) setiap kuartal. Dalam publikasi hasil survei kuartal III 2010, BI mencatat pada kuartal IV suku bunga kredit baik dalam rupiah maupun valas tetap stabil alias tidak ada perubahan.

Suku bunga kredit modal kerja 12,66%, kredit investasi 12,92%, dan kredit konsumsi 16,04%.

Spread alias selisih suku bunga dana dan kredit juga cenderung stagnan. *Spread* suku bunga kredit modal kerja berdenominasi rupiah pada kuartal IV diperkirakan 6,79%. *Spread* suku bunga kredit konsumsi dan investasi naik masing-masing menjadi 10,17% dan 7,05%, sedangkan pada kuartal III 10,15% dan 7,01%.

Hasil survei juga memperlihatkan instrumen Sertifikat Bank Indonesia (BI) masih menjadi pilihan utama bagi bank untuk membiakkan ekses likuiditas . (bn-29)

Tarif Cukai Rokok Naik Sekitar 5%

JAKARTA-Pemerintah akan memberlakukan kenaikan tarif cukai rokok pada 1 Januari 2011. Untuk mendorong pemasukan negara, prognosa (target) awal kenaikan tarif cukai rokok rata-rata diperkirakan sebesar 5%.

''Ya, 5%, sekadar menjaga nilai riilnya. Kan 5% itu rata-rata, tapi distribusi setiap jenisnya beda-beda,'' kata Pjs Kepala Badan Kebijakan Fiskal, Agus Suprijanto, usai rapat dengan Menteri Keuangan, kemarin.

Kenaikan itu, lanjut dia, akan diterapkan baik pada sigaret kretek maupun sigaret putih. Direktur Jenderal Bea dan Cukai Thomas Sugijata menambahkan pemerintah menargetkan kenaikan sudah diberlakukan pada 1 Januari 2011.

Sekarang, pihaknya masih melakukan koordinasi secara intensif dengan stakeholder serta instansi terkait lain untuk memperoleh masukan, termasuk dengan berbagai asosiasi rokok.

''Asosiasi *kan* banyak, ya usulannya banyak, bervariasi; nanti semua usulan itu dikaji dan kemudian kita buat kebijakan yang tentu bisa moderat,'' ujar Thomas.

Berbeda dari Agus, Thomas enggan menyebutkan rencana awal kenaikan tarif cukai rokok itu. Menurut dia, pemerintah masih menghitung berapa kenaikannya baik untuk sigaret kretek tangan maupun sigaret kretek mesin.

''Belum, belum kami putuskan. Diharapkan paling lambat November,'' tuturnya.

Dia menjelaskan realisasi penerimaan cukai hingga 7 Oktober 2010 mencapai Rp 50,24 triliun atau 98,30% dari target dalam APBNP 2010. Jika dibandingkan dengan target proporsional yang seharusnya dicapai hingga 7 Oktober 2010, realisasi penerimaan mencapai 117,11%.

Realisasi penerimaan bea masuk mencapai 98,30% dari target APBNP 2010 atau secara nominal Rp14,85 triliun. Dibandingkan dengan target proporsional angka itu telah mencapai 134,5%.

Realisasi penerimaan bea keluar baru mencapai 85,54% atau Rp3,56 triliun. Dibandingkan dengan target proporsional mencapai 89,54%.

"Bea keluar memang bukan merupakan instrumen penerimaan tetapi instrumen pengendalian ekspor," tandas Thomas.

Kenaikan harga minyak sawit mentah (CPO) pada saat ini, kata dia, diharapkan membuat penerimaan bea keluar juga naik.

Selain tiga komponen itu, Ditjen Bea dan Cukai menghimpun penerimaan pajak dalam rangka impor (PDRI) yang realisasinya hingga 7 Oktober mencapai Rp 83,76 triliun. Jumlah itu naik 30% dari periode yang sama 2009.

Bea dan Cukai juga menghimpun penerimaan negara dari PPN hasil tembakau yang realisasinya mencapai Rp 8,89 triliun sehingga jika dijumlah penerimaan PDRI dan PPN hasil tembakau sebesar Rp 92,65 triliun. (bn-29)

2013, AirAsia Targetkan 200 Juta Penumpang

SM/dok

Tony Fernandes

KUALA LUMPUR- Setelah berhasil menembus 100 juta penumpang pada 5 Oktober 2010 lalu, CEO AirAsia Group Tony Fernandes menargetkan 200 juta pada 2013.

Alasannya, saat ini AirAsia Group sudah beroperasi reguler di tiga negara, yakni melalui AirAsia Bhd dan AirAsia X di Malaysia, Thai AirAsia di Thailand, serta Indonesia AirAsia.

Melalui tiga anak usaha tersebut, kata Tony, setiap tahun AirAsia rata-rata bisa menerbangkan 26 juta penumpang. Dari Malaysia 16 juta, Thailand 6 juta, dan Indonesia 4 juta penumpang.

"Tiga tahun ke depan tentu kapasitasnya terus bertambah, sehingga dalam hitungan saya AirAsia Group bisa menembus angka 200 juta penumpang," tuturnya pada perayaan

pencapaian 100 juta penumpang AirAsia Group di Cafe Ecoba Menara Bata Selangor Kuala Lumpur, kemarin.

Mantan pengusaha rekaman musik itu menuturkan AirAsia Group berhasil menembus 100 juta penumpang setelah beroperasi selama 8,5 tahun. Modal awal yang dikeluarkan untuk membangun maskapai *low cost carrier* tersebut hanya sekitar 1 juta ringgit pada 2001.

"Maskapai ini (AirAsia) dibangun hanya dengan dua pesawat dan 200 staf. Sekarang kami mengoperasikan 95 pesawat dengan 8.000 staf. Pesawat kami beroperasi dari tiga negara yang menghubungkan 22 negara melalui 139 rute; mulai China, Hongkong, Taiwan, Jepang, Korea, hingga ke Australia dan Eropa," jelasnya.

Dari Indonesia

Meskipun kontribusi Indonesia AirAsia baru 4 juta, Tony menyebutkan penumpang ke-100 juta AirAsia berasal dari Indonesia.

"Irma Dewi dari Indonesia berhak mendapatkan hadiah 100 tiket gratis yang bisa dipakai seumur hidup," ujarnya.

Sang pemenang adalah ibu rumah tangga bersuamikan warga negara India yang tinggal di Trichy, India. Irma tercatat sebagai penumpang ke-100 juta AirAsia saat hendak mengunjungi suaminya, 5 Oktober lalu. Ia terbang menuju India dari Jakarta melalui Kuala Lumpur.

CEO Indonesia AirAsia Dharmadi menambahkan tingkat isian penumpang AirAsia jalur Yogyakarta ke tiga tujuan, yakni Jakarta, Singapura, dan Kuala Lumpur hingga kini masih bagus. "Terakhir kami membuka Surabaya-Bangkok dan Surabaya-Penang, volume penumpangnya juga baik,'' tuturnya.

Dalam waktu dekat AirAsia segera membuka jalur penerbangan ke Australia dan pemerintah negara itu sudah memberikan izin.

Direktur Marketing Widijastoro Nugroho mengatakan dalam membuka jalur penerbangan, pihaknya tidak sekadar berupaya meraih pasar penumpang asal Indonesia tetapi juga penumpang asing.

Selain itu, selalu berusaha membuka jalur dengan tujuan meluaskan jaringan bisnis antara satu kota dan kota lain, umpamanya Bandung-Kuala Lumpur.

''Kita tahu, setelah jalur Bandung-Kuala Lumpur dibuka perdagangan dan bisnis antara kedua kota maju pesat,'' ungkapnya.

AirAsia juga membuka jalur penerbangan Denpasar-Bangkok untuk merebut pasar penumpang asing yang berwisata di Bangkok agar melanjutkan wisatanya ke Bali.(bn-29)

Kinerja AirAsia Group

- Mencapai 100 juta penumpang pada 5 Oktober 2010
- Menargetkan 200 juta penumpang pada 2013
- Beroperasi dari tiga negara; Malaysia, Thailand, dan Indonesia AirAsia
- Modal awal (2001) 1 juta ringgit, dua pesawat, dan 200 staf
- Sekarang (2010) mengoperasikan 95 pesawat dengan 8.000 staf
- Menghubungkan 22 negara melalui 139 rute dari Asia sampai Eropa

Sumber: rangkuman wawancara (bn-29)

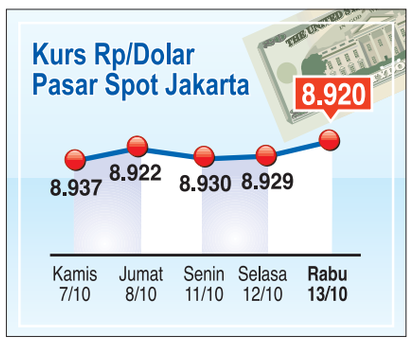

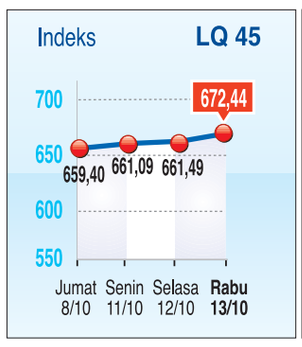

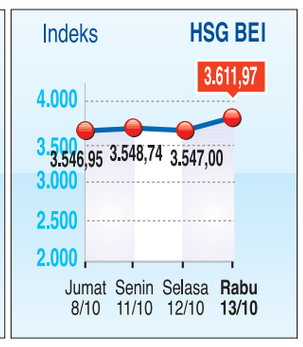

SAHAM PENCETAK UNTUNG

KODE	LAST	+/-
PTRO	35.000	3.500
UNVR	18.700	1.300
ITMG	43.650	1.000
AALI	24.350	750

SAHAM PENCETAK RUGI

KODE	LAST	+/-
GGRM	49.550	650
BRAM	2.300	200
FAST	8.800	200
JRPT	1.200	170

VALUTA ASING : KURS PERDAGANGAN VALUTA ASING DI SEMARANG

	BELI				JUAL			
	ARTAMAS	NIAGA	SUPIT	VALIN	ARTAMAS	NIAGA	SUPIT	VALIN
US$	8910	8920	8910	8910	8935	8925	8940	8940
HK$	1150	1149	1140	1150	1160	1150	1170	1170
AUS	8725	8780	8720	8725	8830	8790	8850	8865
SIN	6815	6830	6800	6815	6850	6840	6850	6850
DEM	-	-	-	-	-	-	-	-
Stg	13200	14125	13850	13700	14000	14135	14200	14250
NLG	-	-	-	-	-	-	-	-
Yen 100	10700	10895	10770	10500	10800	10905	10900	10700
SwFr	-	-	9090	-	-	-	9350	-
Frc	-	-	-	-	-	-	-	-
Myr	2850	-	2830	2835	2870	-	2880	2885
Eur	12350	12445	12385	12825	12440	12450	12480	12500

IHSG Melesat ke Level 3.600

JAKARTA-Indeks Harga Saham Gabungan (IHSG) Bursa Efek Indonesia (BEI) melesat 64 poin dan mengantar kembali bertengger di level 3.600-an.

Membuka perdagangan, indeks menguat 21,441 poin atau 0,60% ke level 3.568,689. Menutup perdagangan sesi I, indeks menguat 40,557 poin atau 1,14% ke level 3.587,805.

Pada penutupan perdagangan kemarin IHSG melesat 64,731 poin atau 1,82% ke level 3.611,979. Indeks LQ 45 naik 10,955 poin (1,66%) ke level 672,445.

IHSG akhirnya menembus level 3.600 dengan pencapaian tertinggi di 3.611,979, kemarin. Posisi terendahnya di level 3.547,981.

Perdagangan kemarin berjalan sangat ramai dengan frekuensi transaksi di seluruh pasar 189.103 kali pada volume 9,394 miliar lembar saham senilai Rp 6,674 triliun.

Saham-saham komoditas dan tambang masih menjadi penopang penguatan IHSG dengan masuk jajaran *top gainers*. Penguatan bursa-bursa di Asia juga memberi angin segar bagi penguatan indeks.

Naik

Saham-saham yang naik signifikan dan masuk jajaran *top gainers* di antaranya Petrosea (PTRO) naik Rp 3.500 ke Rp 35.000, Unilever (UNVR) naik Rp 1.300 ke Rp 18.700, Indotambang Raya (ITMG) naik Rp 1.000 ke Rp 43.650, dan Astra Agro Lestari (AALI) naik Rp 750 ke Rp 24.350.

Saham-saham yang turun cukup dalam dan masuk kategori *top losers* adalah Gudang Garam (GGRM) turun Rp 650 ke RP 49.550, Indo Kordsa (BRAM) turun Rp 200 ke Rp 2.300, Fast Food (FAST) turun Rp 200 ke Rp 8.800, dan Jaya Real Property (JRPT) turun Rp 170 ke Rp 1.200.(bn,dtc-29)

SM/Adhitia A

KERJA SAMA: *Incoming Local President JCI Semarang yang baru Pulung Nurtantyo A ST MKom bersalaman dengan Vice President Regional 2 Jateng PT Aplikanusa Lintasarta, Arief Sunaidi, setelah penandatanganan kerja sama disaksikan Local President JCI Semarang 2008-2010 Kukrit SW dan President JCI Nevi Ervina R SE MBA.(29)*

Program JCI Go to School Pupuk Jiwa Wirausaha

SEMARANG-Junior Chamber International (JCI) Local Organization Member (LOM) Semarang periode 2011-2012 mempersiapkan sejumlah program bagi mahasiswa dan pelajar. Program yang dikemas dalam ''JCI Go to School '' itu bertujuan memupuk jiwa kewirausahaan yang tinggi.

"Nanti mereka akan mendapatkan training seputar kewirausahaan,'' kata Incoming Local Presiden JCI Semarang, Pulung Nurtantyo A ST MKom, dalam LOM Convention JCI Semarang yang diselenggarakan di ruang sidang kampus Udinus, kemarin.

Selama mengikuti training, lanjut dia, mereka akan dikenalkan pada dunia usaha mulai dari hal-hal sederhana. Selain itu, diberi motivasi untuk meyakinkan bahwa memulai wirausaha sejak dini adalah sebuah awal yang baik.

"Juga akan ada program JCI Sosial yang bidikannya adalah kelompok masyarakat tidak mampu,'' tambahnya.

Pulung dilantik menjadi Local President JCI Semarang periode 2011-2012. Sebelumnya, jabatan itu diampu oleh Kukrit SW dari 2008 sampai 2010 sekaligus sebagai *founder*. Sebelum secara resmi dilantik, Pulung diminta menyampaikan visi dan misinya di hadapan forum. Dia juga harus menjawab sejumlah pertanyaan yang dilontarkan oleh National President JCI Nevi Ervina R SE MBA.

Untuk mendukung program JCI, kerja sama dengan berbagai pihak dilakukan. Salah satunya penandatanganan nota kesepahaman atau MoU antara Vice President Regional 2 Jateng PT Aplikanusa Lintasarta, Arief Sunaidi, dan Incoming Local Presiden JCI Semarang Pulung Nurtantyo A ST MKom.

Kerja sama tersebut berkaitan erat dengan pemberian penghargaan kepada anggota JCI yang kreatif dan inovatif.

"Karya kreatif dan inovatif tersebut akan dilombakan. Bagi yang menang selanjutnya diwujudkan dalam bentuk produk dan disebarluaskan kepada masyarakat,'' jelas Pulung.

Kukrit SW mengatakan JCI adalah sebuah organisasi yang mengader pimpinan. Bukan sebatas lingkup usaha, melainkan juga sosial dan politik.

"Anggotanya yang tersebar di berbagai negara memberikan jaminan *networking* yang lebih luas. Ditambah lagi organisasi ini berorientasi internasional,'' tandasnya. (H31-29)

Warga Gunungpati Menangi Harley Davidson

SEMARANG-Bank BNI Wilayah Semarang kembali memberikan apresiasi kepada para nasabahnya melalui pengundian program ''Rejeki BNI Taplus'' periode II.

''Program undian yang rutin digelar ini untuk menarik minat nasabah agar menyimpan uangnya di tabungan BNI,'' ujar Pemimpin BNI Cabang Karangayu, T Hartono Sepoetro, di sela-sela penyerahan hadiah, kemarin.

Untuk dapat diikutsertakan dalam pengundian program hadiah tersebut, nasabah cukup memiliki saldo rata-rata per bulan Rp 7 juta dan setiap kelipatan Rp 1 juta akan mendapatkan 10 poin undian tambahan.

Hadiah ''Rejeki BNI Taplus'' tahun ini berbeda dari sebelumnya karena lebih mewah dan banyak. BNI menyediakan 8 mobil Toyota Alphard, 8 motor Harley Davidson, 88 mobil Honda Freed, 888 motor Honda Scoopy, dan 8.888 hadiah langsung antara lain BlackBerry, sepeda, dan iPod.

Poin dihitung berdasarkan saldo rata-rata bulanan. Untuk motor honda Scoopy, saldo rata-rata minimal Rp 5 juta, sedangkan mobil Honda Freed, motor Harley Davidson, dan mobil Toyota Alphard saldo rata-rata minimal Rp 25 juta.

Pengundian digelar di BNI Jakarta 22 Agustus lalu dan salah satu peraih hadiah motor Harley Davidson adalah nasabah BNI Cabang Karangayu, yakni Muhrodji asal Gunungpati.

Pemimpin BNI Kantor Wilayah Semarang Bambang Kuncoro mengatakan pihaknya akan terus memberikan pelayanan terbaik kepada nasabah melalui transaksi ATM, SMS banking, internet banking, dan belanja menggunakan kartu debet BNI Taplus.

''Dukungan dan kepercayaan yang selama ini diberikan nasabah yang loyal merupakan amanah yang harus dijunjung tinggi dan dihargai melalui peningkatan kualitas layanan, serta penyediaan produk dan jasa perbankan inovatif secara lengkap sesuai dengan kebutuhan nasabah, yaitu kecepatan, keamanan, kenyamanan, dan keuntungan yang menarik." (K14-29)

SM/Fista Novianti

NAIKI HARLEY DAVIDSON*: Muhrodji asal Gunungpati menaiki Harley Davidson hadiahnya didampingi Pemimpin BNI Kantor Wilayah Semarang Bambang Kuncoro dan Pemimpin BNI Cabang Karangayu T Hartono Sepoetro. (29)*

Kekayaan Negara Rp 2.500 Triliun

JAKARTA-Per 30 Juni, nilai kekayaan negara berjumlah sekitar Rp 2.500 triliun. Dari jumlah itu, menurut Suyatno Harun (Direktur Penenilaian Kekayaan Negara), berupa aset tetap atau barang milik negara sekitar Rp 1.000 triliun.

"Aset tetap tersebut antara lain berupa tanah senilai Rp 484,5 triliun, peralatan dan mesin Rp 152 triliun, dan bangunan Rp 124 triliun," ujarnya, kemarin.

Selain itu, ada aset-aset inventarisasi yang tidak tercatat dalam neraca. Misalnya pulpen sekitar Rp 1.100 triliun. Aset tersebut tidak tercatat karena nilainya menyusut.

Secara nominal, lanjut Harun, penghitungan aset terus bertambah. Sebelumnya, total nilai perolehan Barang Milik Negara per 31 Desember 2004 hanya Rp 378,51 triliun. Namun setelah penertiban didapatkan nilai wajar Rp 778,9 triliun atau bertambah Rp 400,39 triliun dari 23.009 satuan kerja di 74 kementerian dan lembaga.(bn-29)

TAJUK RENCANA

Kritik Versus Pencitraan Pemerintahan SBY

Tak ada penguasa dan pemerintahan besar yang hidup tanpa kritik. Para penguasa yang menjauh dari kritik biasanya justru tumbang di tengah jalan. Sejarah telah membuktikan, karena menyepelekan kritik, Presiden Filipina yang sangat digdaya, Ferdinand Marcos, tumbang. Presiden Soeharto yang tak terkalahkan — dan nyaris jadi "raja seumur hidup" — terguling karena terlambat merespons kritik mahasiswa. Yang juga tidak mungkin dilupakan, Soekarno terjungkal karena ia tak lagi menganggap kritik sebagai saran kawan, melainkan hujatan lawan.

Presiden Susilo Bambang Yudhoyono dan pemerintahannya yang tanpa greget, kini juga tak kunjung henti dikritik oleh kawan dan lawan politik. Pemerintahannya dianggap lamban dan tidak properubahan. Pengamat ekonomi Rizal Ramli, misalnya, menilai pemerintahan sekarang ini seakan ada dan tiada. Bahkan dia yakin tidak lama lagi akan muncul gerakan menggulingkan pemerintahan jika pemerintah tidak segera melakukan perubahan di segala bidang. Karena itu jika tidak berubah ke arah yang lebih baik, dipastikan rakyatlah yang akan mengambil alih perbaikan.

Apa yang kemudian dilakukan SBY menghadapi kritik semacam itu? Apakah dia akan meniru para "penguasa otoriter" yang telah tumbang itu dengan mengabaikan segala kritik? Apakah dia akan reaksioner dan menganggap para pengkritik sebagai lawan yang layak dilenyapkan hak-hak politiknya? Yang kita tahu, pada peringatan Hari Ulang Tahun Ke-51 Persatuan Purnawirawan dan Warakawuri TNI/Polri (Pepabri), SBY mengingatkan agar siapa pun yang menyampaikan aspirasi sesuai koridor konstitusi. Juga sesuai dengan peraturan dan hukum yang berlaku serta aturan main dan etika.

Pernyataan SBY kian menunjukkan betapa pemerintahnya sangat "berkuping tipis". Segala kritik segera direspons hanya agar citra baik pemerintah tetap menancap di sanubari rakyat. Kritik para pengkritik salah atau benar tidak penting. Yang utama, rakyat percaya betapa sang pengkritik hanyalah orang-orang yang kemaruk kekuasaan dan ingin menggulingkan pemerintahan. Itu berarti SBY masih ingin membangun citra tidak alergi kritik. Dia hanya mengingatkan kritik sebaiknya dilontarkan dalam "ruang konstitusional" yang disepakati.

Akan tetapi kita sangat tahu SBY tidak pernah berdiri sebagai sosok otonom yang membangun citra hanya dari perilaku politik dan tindakan-tindakan kehidupan. Cukup banyak aktor kuat yang sepanjang karier politik mati-matian membangun citra kebenaran dan kekuatan SBY. Karena itu tidak perlu heran jika Hatta Rajasa, Ketua Umum Partai Amanat Nasional, pendukung setia presiden, mengatakan, "Kalau ada yang punya niat sekarang ini akan menggantikan Presiden Yudhoyono, ya keliru sebab nanti pada Pemilu 2014 yang akan memilih presiden...". Pendek kata, bukan saat ini.

Persoalannya, apakah seorang Anas Urbaningrum juga perlu menyatakan, upaya penggulingan presiden sebagai pikiran orang yang gelap mata? Bukankah ungkapan itu kian menunjukkan betapa Anas ingin mencitrakan SBY sebagai sosok yang tak boleh disentuh oleh kritik? Apakah gampang di negeri yang konstitusional ini menggulingkan pemerintahan yang sah? Tentu tidak. Karena itu kritik sekeras apa pun, tidak harus dilawan dengan membangun pencitraan baru. Melakukan tindakan yang diinginkan sang pengkritik, jika dipandang benar, mungkin jauh lebih bermanfaat.

Korupsi dan Bahaya Permisivitas

Gagasan Kementerian Hukum dan HAM untuk memperberat hukuman bagi koruptor akan sia-sia, jika masyarakat kita bersikap tidak peduli dengan upaya untuk membangun bangsa ini menjadi lebih baik. Diyakini, korupsi makin tidak terkendali seiring dengan mentalitas yang makin mempersepsi korupsi sebagai hal biasa. Kekeliruan cara pandang itu pada gilirannya berkontribusi terhadap sikap pejabat yang menjadikan kejahatan korupsi sebagai alternatif atau kondisi mumpung untuk memperkaya diri.

Kondisi demikian membuat upaya penjeraan tidak efektif, apalagi ada mekanisme remisi. Jika Ketua Mahkamah Konstitusi Mahfud MD menilai sistem pemberantasan korupsi di Indonesia sebenarnya sudah baik, maka persoalan utamanya adalah mentalitas. Sebaik apa pun sistem tanpa dukungan moralitas, akan membuat regulasi tidak efektif. Orientasi hedonik para elite kekuasaan telah menciptakan cara pandang korupsi seolah-olah menjadi gaya hidup. Sementara masyarakat cenderung permisif, terkesan cuek, dan menganggap biasa.

Permisivitas itu memperlebar ruang gerak koruptor, karena kontrol publik melemah. Korupsi seolah-olah bukan kejahatan luar biasa yang memerlukan strategi khusus untuk membasminya. Kondisi itu makin diperparah oleh pikiran praktis - pragmatis, yakni asal kebutuhan hidupnya tercukupi tanpa melihat dan merenungkan proses mendapatkannya. Maraknya politik uang dalam pemilihan kepala daerah antara lain karena sikap permisif dan pola pikir praktis-pragmatis masyarakat kita yang "bersinergi" dengan politik nir-etika dari elite kekuasaan.

Jadi siapakah yang memedulikan kepentingan lebih besar untuk membangun masa depan bangsa ini? Para pengejar kekuasaan menghalalkan segala cara, dan masyarakat dijadikan fondasi legitimasinya. Terhadap sejumlah kepala daerah yang terindikasi korupsi, keluarga, dan orang-orang dekatnya tersandung korupsi, ternyata masyarakat tetap memberikan suara untuk mereka. Ada alasan pragmatis, yang tentu mengabaikan idealita membangun kehidupan.

Pemahaman keliru mengenai kekuasaan tampaknya terus berlangsung. Kedudukan dan jabatan dimaknai sebagai anugerah besar yang harus dirayakan. Cara mencapainya pun menindih nilai-nilai kebajikan. Kedudukan dan jabatan sebagai amanah, hanya sebatas slogan tanpa pemahaman mendalam akan risiko dan konsekuensinya. Bahwa watak dasar kekuasaan cenderung memperbesar diri dan tidak pernah membatasi dirinya; kekuasaan juga cenderung selalu membenarkan diri dan tidak tidak pernah mau disalahkan.

Peningkatan status sosial sering dipahami harus berbanding lurus dengan peningkatan kesejahteraannya. Artinya kekuasaan termaknai sebagai kemakmuran. Maka pelaksanaan kekuasaan harus selalu berada dalam mekanisme kontrol. Supaya kontrol berjalan baik, dibutuhkan pemberdayaan kecerdasan masyarakat, dengan tidak memberi ruang permisif terhadap penyalahgunaan kekuasaan. Kesimpulannya, dibutuhkan pendidikan politik yang berkarakter: antara lain berupa tanggung jawab para pemimpin untuk memberi keteladanan sikap dan perilaku.

SEMARANGAN

Rizal Ramli: jika SBY tak berubah, rakyat bergerak.

Kalau sisiran rambutnya, jangan berubah...

* * *

Pesan Gubernur Bibit untuk jamaah haji: "Jangan mikir sapi di rumah..."

Kali ini, "lunga manca ninggal desa..."

Sirpong

(Tak ada konflik kepentingan: wartawan nyambi nggadhuh sapi)

Bersatu Melawan Kelaparan

Oleh **V Priyo Bintoro**

PANGAN disiapkan untuk manusia, namun sayang ketersediannya acapkali tidak cukup atau langka. Kalau tidak, pangan tersedia cukup, namun sebagian warga tidak mampu memperoleh atau membelinya. Karena itu, masalah pangan tidak hanya bagaimana menyediakannya, tetapi seharusnya juga memikirkan bagaimana pangan sampai kepada sebagian warga yang tidak beruntung memperolehnya. Karena distribusi pangan yang kompleks maka diperlukan penanganan yang serius dan terukur dalam perencanaan dan pelaksanaannya.

Di dunia, ada sekitar 1 miliar orang yang kekurangan pangan, kalau tidak boleh disebut kelaparan. Ini berarti sekitar 15% penduduk dunia dilanda kelaparan. Karena itu, pada peringatan Hari Pangan Sedunia, 16 Oktober, Food and Agriculture Organization (FAO) menanggapi dengan mengaangkat tema ''Bersatu Melawan Kelaparan'' (United Against Hunger). Menurut Direktur Jenderal FAO Dr Jacques Diouf (2010), bencana kelaparan ini karena mahalnya bahan pangan dan kondisi krisis finansial di berbagai negara. Jumlah penduduk kekurangan pangan meningkat, bila kriteria kekurangan gizi dimasukkan di dalamnya.

Komoditas pangan harus dipilih beberapa yang ditetapkan sebagai komoditas pangan strategis, yang kemudian diorientasikan sebagai pangan pokok. Dasar pemilihan komoditas pangan strategis ini yaitu yang secara optimal dapat dipakai memenuhi kebutuhan gizi manusia, mencakup lebih dari 50 zat gizi, namun 10 di antaranya sangat dibutuhkan, yang biasa disebut zat gizi utama (leader nutrients). Ke-10 zat gizi tersebut meliputi protein, karbohidrat, lemak, vitamin A, vitamin C, vitamin B1, vitamin B2, niasin, kalsium, dan zat besi.

Secara praktis, untuk memenuhi kebutuhan 50 lebih zat gizi, kita harus mengonsumsi secara bervariasi makanan yang di antaranya mengandung zat gizi utama. Untuk itu, kita harus mengonsumsi bervariasi jenis makanan, karena tidak ada satu jenis makanan pun yang mengandung seluruh zat gizi yang kita butuhkan.

Ada lima kelompok pangan sebagai sumber gizi utama. Pertama; kelompok susu dan produk susu (misalnya keju, kefir, yoghurt, *butter*, dan produk susu lain) sebagai sumber calsium, vitamin B2, dan protein. Di samping mengandung 3 zat gizi utama, produk susu mengandung zat gizi yang hampir sempurna. Hal ini bisa dimengerti karena susu sebagai satu-satunya bahan pangan bagi bayi atau anak hewan mamalia pada awal kehidupan.

Menurunkan Produksi

Kedua; kelompok daging dan produk daging termasuk telur dan ikan. Kelompok pangan ini dikenal sebagai sumber protein, niasin, vitamin B1, dan zat besi. Ketiga; kelompok sayur dan buah-buahan sebagai sumber vitamin C dan vitamin A. Keempat; kelompok biji-bijian (serealia) sebagai sumber karbohidrat, vitamin B1, niasin, dan zat besi. Kelima; kelompok produk lainnya, yaitu yang tidak masuk dalam keempat kelompok tersebut, misalnya minyak goreng, kecap, mayonais, mustard, dan produk semacamnya. Produk ini dikenal sebagai sumber karbohidrat dan lemak.

Pengurangan lahan pertanian produktif juga harus selalu dipantau karena akan menurunkan produksi berbagai bahan pangan. Simak saja pengurangan lahan pertanian, seperti dialami Kabupaten Semarang rata-rata 30 ha per tahun karena terdesak pembangunan perumahan, pabrik, dan industri (SM, 04/10/10). Tanpa adanya penghitungan yang pasti tentang pengurangan dan penambahan lahan pertanian, baik lokal maupun nasional, kita tidak akan dapat mengalkulasi produksi pangan dengan tepat.

Distribusi pangan harus dilakukan secara merata lewat rantai perdagangan yang terawasi dan terfasilitasi oleh pemerintah. Distribusi juga harus memperhatikan aspek keamanan pangan untuk tujuan konsumsi. Ini berarti cara transportasi ataupun penyimpanannya juga harus disesuaikan dengan kebutuhan keamanan pangannya.

Perhatian lain yang tidak kalah sulit adalah bagaimana menjamin masyarakat miskin memperoleh komoditas pangan pokok tersebut. Saat ini, warga miskin telah menerima bagian beras bagi warga miskin (raskin). Beras saja belum cukup untuk memasok 10 zat gizi utama, apalagi zat lain, karenanya warga miskin perlu mendapatkan komoditas pangan lain sehingga zat gizi utama dapat terpenuhi, apapun caranya. (10)

— V Priyo Bintoro, *lulusan Hokkaido Daigaku Jepang dan Universite de Joseph Fourier Prancis, dosen Fakultas Peternakan Undip, pengurus Perhimpunan Ahli Teknologi Pangan Indonesia (PATPI)*

Langkah Strategis Hadapi Anomali Cuaca

Oleh **Priyantono Djarot N**

WILAYAH Provinsi Jawa Tengah, yang terdiri atas 35 kabupaten/ kota, sebagian besar termasuk daerah rawan bencana, dengan jenis ancaman yang diakibatkan peristiwa alam dan bukan alam, serta peristiwa yang diakibatkan oleh manusia, seperti banjir, gempa bumi, tanah longsor, gunung meletus, tsunami, angin topan/ puting beliung, kekeringan, epidemik wabah penyakit, hama tanaman, termasuk gagal teknoligi dan konflik sosial. Akhir-akhir ini ada ancaman baru, terkait dengan anomali cuaca dan dampaknya.

Fenomena itu sebagai cerminan sekaligus peringatan bahwa Jawa Tengah harus siap menghadapi ancaman yang terkait dengan anomali cuaca. Hal itu sebagai upaya perwujudan, implementasi, dan penjabaran misi ke-1 Pemerintah Provinsi Jawa Tengah (Pemprov Jateng) yaitu mewujudkan pemerintahan yang bersih dan profesional serta sikap responsif aparatur dalam rangka melindungi masyarakat dari ancaman bencana.

Selain itu, sebagai upaya pengurangan risiko bencana sebagaimana amanat UU Nomor 24 Tahun 2007 tentang Penanggulangan Bencana, dan menyelaraskan dengan misi ke-6 Pemprov, yaitu mewujudkan kondisi aman dan rasa aman dalam kehidupan masyarakat. Untuk itu, aparat Pemrov dan pemkab/ pemkot harus melakukan langkah-langkah antisipatif dan responsif.

Anomali cuaca bukan suatu kebetulan tetapi ada sebab-sebab fundamental yang dapat dilacak dan dianalisis sebagai gejala perubahan iklim dan pemanasan global. Lonceng peringatan ini kiranya bisa menggugah aparat pemkab/ pemkot untuk memperkuat infrastruktur penanggulangan bencana. Penguatan itu meliputi sumber daya yang tersedia dan dibutuhkan, baik saat prabencana, bencana (tanggap darurat) maupun setelah terjadi bencana. Untuk itu perlu dilakukan beberapa langkah strategis sesuai dengan kondisi rawan bencana dan ancaman bencana pada situasi prabencana, tanggap darurat, dan pascabencana.

Mengenali Ancaman

Langkah-langkah itu adalah menetapkan peta rawan dan peta risiko bencana; menyusun rencana kontigensi dan dana kontigensi; menginventarisasi, mengidentifikasi dan mobilisasi sumber daya yang tersedia dan siap digunakan, serta sumber daya dari luar yang dapat dimobilisasi.

> "Dengan kesiapsiagaan, kita dituntut bisa mengenali ancaman dan memprediksi kejadian bencana, mampu menanggulangi secara efektif, dan bisa pulih kembali setelah bencana terjadi"

Selain itu, menyusun sistem manajemen kejadian darurat (SMKD) dengan pembentukan komando pengendali lapangan (KPL) dan dana siap pakai; serta melaksanakan pemulihan, rehabilitasi, dan rekonstruksi terhadap masyarakat dan infrasruktur yang terkena dampak bencana, termasuk pendanaan rehabilitasi dan rekonstruksinya.

Langkah tersebut merupakan upaya antisipasi kesiapsiagaan dan mitigasi bencana sehingga kegiatan pengurangan risiko bencana dapat terselenggara dan dilaksanakan secara benar. Pengurangan risiko bencana dapat diawali dengan sosialisasi sadar bencana kepada masyarakat atau simulasi. Upaya lain adalah geladi (pelatihan), baik geladi manajemen maupun lapangan dengan melibatkan pemangku kepentingan bersama masyarakat yang wilayahnya berisiko terkena bencana.

Dengan kesiapsiagaan kita dituntut bisa mengenali ancaman dan memprediksi kejadian bencana, mampu mengurangi dampaknya dan mampu menanggulangi secara efektif serta mampu pulih kembali setelah bencana terjadi. Dengan langkah strategis tersebut, kita tidak perlu merasa cemas atau khawatir dan tidak kaget kalau sewaktu-waktu terjadi kejadian darurat/ bencana. Selain itu, tidak akan terjadi saling menyalahkan antara pemerintah dan masyarakatnya.

Setelah menetapkan beberapa langkah strategis, yang harus diperhatikan dan tidak kalah penting adalah koordinasi dan komunikasi yang intens, baik secara formal maupun nonformal. Hal itu untuk lebih memudahkan aparatur Pemprov, pemkab/ pemkot, dan pemangku kepentingan serta masyarakat untuk secara bersama-sama bertanggung jawab dalam penanggulangan bencana.

Kalau pola itu benar-benar dapat dilaksanakan secara konsisten maka tujuan akhir dari penanggulangan bencana, yaitu pengurangan risiko bencana membuahkan hasil, seperti meminimalisasi jumlah korban jiwa, kerugian harta benda, kerusakan infrastruktur umum dan lingkungan. Selain itu, tujuan pembangunan untuk mewujudkan masyarakat Jawa Tengah yang makin sejahtera akan cepat tercapai. (10)

— Priyantono Djarot Nugroho, *Kalakhar Badan Penanggulangan Bencana Daerah (BPBD) Provinsi Jawa Tengah*

Alamat Pengiriman Artikel

Kirimkan artikel dan foto terbaru Anda ke:
wacana_nasional@suaramerdeka. info.
Panjang maksimal 7.500 karakter *dengan spasi*

SUARA MERDEKA
PEREKAT KOMUNITAS JAWA TENGAH
Terbit sejak 11 Februari 1950

PT Suara Merdeka Press
Pendiri : H Hetami
Komisaris Utama : Ir Budi Santoso
Pemimpin Umum: Kukrit Suryo Wicaksono
Pemimpin Redaksi : Hendro Basuki

Direktur Bisnis : Poerwono
Direktur Pemberitaan : Sasongko Tedjo
Direktur SDM : Sara Ariana Fiestri

Wakil Pemimpin Redaksi : Amir Machmud NS. **Redaktur Senior:** Sri Mulyadi, A. Zaini Bisri. **Redaktur Pelaksana :** Heryanto Bagas Pratomo, Gunawan Permadi, Ananto Pradono. **Koordinator Liputan:** Murdiyat Moko, Edy Muspriyanto. **Sekretaris Redaksi :** Eko Hari Mudjiharto. **Staf Redaksi :** Soesetyowati, Cocong Arief Priyono, Djito Patiatmodjo, Eko Riyono, Darjo Soyat , Ghufron Hasyim, I Nengah Segara Seni, Muhammad Ali, Dwi Ani Retnowulan, Bambang Tri Subeno, Johanes Sarbini, Hermanto, Simon Dodit, Edi Indarto, Budi Surono, Triyanto Triwikromo, Renny Martini, Diah Irawati, Agustadi,Gunarso, Mohammad Saronji, Ahmad Muhaimin, Bina Septriono, Nugroho Dwi Adiseno, Nasrudin, M.Asmu'i, Ali Arifin, Sri Syamsiyah LS, Gunawan Budi Susanto, Dwi Pamudji Sulistyanto, Imam Nuryanto, Arwan Pursidi, Irawan Aryanto, Arie Widiarto, Zulkifli Masruch, Agus Fathudin Yusuf, Petrus Heru Subono, Tavif Rudiyanto, Dwi Ariadi, M Jokomono, Saroni Asikin, Purwoko Adi Seno, Karyadi, Hartono, Arswinda Ayu Rusmaladewi, Maratun Nashihah, Abduh Imanulhaq, Mundaru Karya, Achiar M Permana , Agus Toto Widyatmoko, Sarby SB Wietha, Mohamad Annas, Kunadi Ahmad, Ida Nursanti, Aris Mulyawan, Setyo Sri Mardiko, Budi Winarto, Sasi Pujiati. **Litbang :** Djurianto Prabowo (Kepala), M Norman Wijaya. **Pusdok & Perpustakaan:** Sumaryono Hadi Soewarno (Kepala), Dadang Aribowo. **Personalia:** Sri Mulyadi (Kepala), Priyonggo. **Redaktur Artistik**: Putut Wahyu Widodo (Koordinator), Toto Tri Nugroho, Joko Sunarto, Aji A S, Heru Junaidi, Djoko Susilo **Reporter Biro Semarang :** Setyawan Hendra Kelana (Kepala), Rukardi (wakil), Sutomo, Fahmi Z Mardizansyah, Hasan Hamid, Moh. Kundori, Moh. Anhar, Rony Yuwono, Roosalina, Saptono Joko S, Surya Yuli P, Widodo Prasetyo, Yunantyo Adi S. **Biro Jakarta :** Hartono Harimurti, (Kepala), A Adib, Wahyu Atmadji, Wagiman Sidharta, Fauzan Djazadi, Budi Yuwono, Sumardi, Tresnawati, Budi Nugraha, RM Yunus Bina Santosa, Saktia Andri Susilo. **Biro Surakarta :** Budi Santoso (Kepala), Won Poerwono, Subakti A Sidik, Joko Dwi Hastanto, Bambang Purnomo, Anindito, Sri Wahyudi, Setyo Wiyono, Merawati Sunantri, Sri Hartanto, Anie R Rosyida, Wisnu Kisawa, Achmad Husain, Djoko Murdowo, Langgeng Widodo, Yusuf Gunawan Evi Kusnindya. **Biro Banyumas :** Sigit Harsanto (Kepala), Didi Wahyu , Anton Suparno, Khoerudin Islam, Budi Hartono, Agus Sukaryanto, RP Arief Nugroho, Agus Wahyudi, M Syarif SW, Mohammad Sobirin, Sigit Oediarto. **Biro Pantura :** Trias Purwadi (Kepala), Wahidin Soedja, Saiful Bachri, Nuryanto Aji, Arif Suryoto, Riyono Toepra, Muhammad Burhan, M Achid Nugroho, Siti Kholidah, Wawan Hudiyanto. **Biro Muria :** Muhammadun Sanomae (Kepala), Prayitno Alman Eko Darmo, Djamal AG, Urip Daryanto, Sukardi, Abdul Muiz, Anton Wahyu Hartono, Mulyanto Ari Wibowo. **Biro Kedu/DIY :** Komper Wardopo (Kepala), Doddy Ardjono, Tuhu Prihantoro, Sudarman, Eko Priyono, Henry Sofyan, Sholahudin. **Daerah Istimewa Yogyakarta :** Bambang Unjianto, Sugiarto, Asril Sutan Marajo, Agung Priyo Wicaksono. **Koresponden :** Wiharjono (Malang), Ainur Rohim (Surabaya). **Alamat Redaksi :** Jl Raya Kaligawe KM 5 Semarang 50118. Telepon : (024) 6580900 (3 saluran), 6581925. Faks : (024) 6580605. Alamat Redaksi Kota : Jl Pandanaran No 30 Semarang 50241. Telepon : (024) 8412600. **Manajer Iklan :** Bambang Pulunggono. **Manajer Pemasaran:** Bambang Chadar, **Manajer Riset dan Pengembangan :** Agus Widyanto. **Manajer TU :** Amir AR. **Manajer Keuangan :** Eko Widodo. **Manajer Pembukuan :** Kemad Suyadi. **Manajer Logistik/Umum :** Poerwono. **Alamat Iklan/Sirkulasi/Tata Usaha:** Jl Pandanaran No 30 Semarang 50241. Telepon: (024) 8412600. Faks : (024) 8411116, 8447858.
■ **HOT LINE 24 JAM** 024-8454333 ■ **REDAKSI:** (024) 6580900 Faks (024) 6580605 **e-mail** : *redaksi@suaramerdeka.info.*

Cerdas Kelola Sampah di Purbalingga

KENDALA yang menghambat percepatan terciptanya kebersihan dan keindahan kota Purbalingga, utamanya adalah sampah rumah tangga dan sampah pasar tradisional. Permasalahan utama menyangkut sampah organik pasar pada dasarnya adalah cairan yang terkandung di dalamnya, yang biasa disebut air lindi, bukan persoalan padatannya.

Oleh **Arief Khoerudin**

Kadar air bahan organik basah sampah pasar berkisar antara 79,5 dan 90% . Produksi air lindi terbesar terjadi 24 jam sampai 48 jam, dan mulai berhenti 4-5 hari setelah bahan organik ditimbun. Gambaran itu memberikan petunjuk kepada kita bahwa penanganan limbah bahan organik basah, seperti sampah pasar, harus dilakukan secara cepat dan terintegrasi antara penanganan limbah padat yang berkisar antara 10 dan 21% dan penanganan limbah cair yang persentase kandungannya justru sangat besar.

Kegiatan pengumpulan dan proses memasukkan limbah bahan organik basah ke unit pengolahan di pasar-pasar harus selesai dilakukan paling lambat pukul 10.00 atau 10-12 jam setelah jam kedatangan sayur-sayuran segar di pasar. Tujuannya adalah agar air lindi belum sempat keluar dan menetes secara liar yang menimbulkan bau tidak sedap di lingkungan pasar.

Untuk bisa cepat memproses bahan organik basah, unit pemisahan cairan dengan padatan harus berada tidak jauh dari pasar tersebut. Mengingat di unit pemisahan cairan dan padatan terjadi penyusutan jumlah padatan sampai 70% maka secara otomatis jumlah truk untuk mengangkut padatan (jika diperlukan) bisa berkurang sampai 70% .

Bahkan seandainya proses pengomposan padatan bahan organik dilakukan di lokasi itu juga, maka yang diangkut oleh truk bukan lagi sampah melainkan pupuk padat organik, yang pasti punya nilai ekonomis. Cairan yang terpisah (biasa disebut air lindi) jika ditampung ke dalam digester dapat diolah lebih lanjut menjadi biogas dan pupuk cair yang bernilai ekonomi tinggi.

Berdasarkan hasil penelitian mengenai karakteristik limbah organik basah tersebut, tim peneliti

Balai Penelitian Bioteknologi Perkebunan Indonesia (BPBPI) memperbaiki teknologi pengomposan sampah basah dengan menggunakan alat yang disebut *AbdT-vegetable waste*

processor (vewepe). Alat tersebut dapat digunakan mengomposkan limbah organik pasar tradisional dan limbah kebun sayur dan buah.

Lebih Mahal

Beberapa keunggulan alat tersebut adalah tidak memerlukan pencacahan terlebih dahulu, jika diperlukan pencacahan dilakukan setelah proses pengomposan selesai; selama proses pengomposan tidak timbul bau menyengat, tidak terbentuk belatung dan tidak menjadi sarang lalat; dapat menghasilkan biogas sebagai sumber energi terbarukan; tidak ada emisi gas CO2 ke udara; dapat menghasilkan pupuk organik padat dengan kualitas unggul; pupuk organik cair dengan nilai ekonomi tinggi; serta lingkungan bersih dan kering.

Aplikasi teknologi pengomposan dengan model yang dikembangkan tim peneliti BPBPI tersebut diharapkan bisa mengatasi permasalahan pengelolaan sampah pasar tradisional dengan cepat dan murah tanpa harus mengimpor mesin yang harga dan biaya pemeliharaan lebih mahal. Jika diimplementasikan secara utuh, teknologi ini bisa ''menghilangkan'' tempat pembuangan sementara (TPS) dan tempat pembuangan akhir (TPA) sampah.

Peniadaan TPS dan TPA itu tidak berarti meniadakan sumber mata pencaharian pemulung, karena mereka dapat direkrut bekerja di unit produksi pupuk organik padat, pupuk cair organik, dan biogas, untuk pekerjaan pemisahan plastik dan bahan nonorganik lainnya dari bahan organik, pengangkutan bahan ke unit pengolahan, dan pemasukan bahan organik ke unit pengolahan.

Untuk pengelolaan limbah organik dapur rumah tangga juga telah dibuatkan alatnya yang disebut *AbdT-kitchen organik waste processor* (kowepe). Keunggulan alat ini, secara umum seperti vewepe. Hanya kowepe tidak dapat menghasilkan biogas karena jumlahnya terlalu sedikit untuk diproses. Efek ganda ekonomi kerakyatan akan terbangun bila bisa memberdayakan UKM industri logam yang ada, misalnya di daerah Pesayangan, Purbalingga, untuk pembuatan vewepe dan kowepe, sekaligus substitusi pembuatan kompor minyak tanah yang telah berkurang pasarnya. (10).

— Ir Arief Khoerudin MSi, *PNS pada Kantor Ketahanan Pangan Kabupaten Purbalingga*

Alamat Baru

Kirimkan artikel wacana lokal (hal 7) ke: *wacana_lokal@suaramerdeka.info.* Panjang tulisan maksimal 5.000 karakter *with space*. Sertakan foto *close up*, pose santai. (Red)

CSR, Berkah Perusahaan di Jateng

Oleh **Andreas Lako**

DALAM beberapa tahun terakhir, pemerintah, DPR, dan perguruan tinggi terus mendorong perusahaan-perusahaan untuk peduli serta melaksanakan tanggung jawab sosial dan lingkungan atau *corporate social responsibility* (CSR). Namun, respons pelaku bisnis terhadap dorongan tersebut masih rendah. Suatu hasil survei baru-baru ini melaporkan bahwa kepedulian korporasi di Indonesia terhadap isu-isu CSR sangat rendah.

Alasan utama mengapa pelaku bisnis kurang peduli pada CSR karena mereka menganggap hanya buang-buang uang dan tidak membawa manfaat. Namun sejumlah hasil riset terbaru justru melaporkan fakta empiris yang menunjukkan bahwa perusahaan yang secara konsisten peduli dan melaksanakan, meraup berkah berlimpah.

Dari perspektif keuangan, ada lima hipotesis berkenaan dengan peran strategis dan manfaat ekonomik CSR bagi perusahaan. Pertama; berpengaruh positif meningkatkan kinerja dan nilai perusahaan. Hipotesis itu didasarkan pada premis bahwa perusahaan yang berinvestasi pada CSR akan mendapatkan citra positif, reputasi bagus, dan *goodwill* sehingga akan mendapatkan banyak kemudahan dari para *stakeholder* dalam akses ekonomi, pasar, dan bisnis dalam jangka panjang.

> ”PT SidoMuncul kian membesar *size* dan *power*-nya karena CSR. Mudik gratis Lebaran yang dikembangkan sejak 1989 ternyata mendatangkan banyak keuntungan bagi perusahaan”

Kedua; meningkatkan nilai pasar perusahaan. Nilai pasar yang dimaksud adalah nilai pasar saham bagi perusahaan *go public*. Hipotesis itu didasarkan pada prediksi teori sinyal (*signaling theory*) dan teori pasar efisien (*efficient market hypothesis*/EMH).

Teori sinyal menyatakan bahwa perusahaan yang peduli dan mengungkapkan informasi CSR memberi sinyal positif ke pasar bahwa perusahaan itu memiliki risiko yang rendah, punya prospek yang bagus dan memiliki *business life cycle* (BLC) yang pasti dan berkelanjutan.

Ketiga; meningkatkan efisiensi, produktivitas, dan efektivitas kinerja operasional bisnis. Hipotesis itu didasarkan pada asumsi bahwa perusahaan yang peduli pada CSR internal akan meningkatkan rasa nyaman, rasa memiliki, kepuasan, dan etos kerja bagi karyawan dan pihak-pihak yang bekerja dalam jaringan bisnis perusahaan.

Keempat; menurunkan risiko dan memudahkan perusahaan mendapatkan akses pendanaan dari kreditur dan investor. Hipotesis itu didasarkan pada premis bahwa perusahaan yang peduli akan dinilai memiliki risiko finansial dan risiko bisnis yang rendah serta memiliki prospek bisnis yang bagus oleh kreditur dan investor.

Kelima; CSR dan pengungkapan informasinya dalam pelaporan perusahaan bisa mengurangi asimetri informasi antara perusahaan dan para *stakeholder*-nya. Implikasinya, resistensi stakeholder bakal rendah dan risiko-risiko perusahaan bisa diminimalisasi. Sejumlah hasil studi empiris yang dilakukan sejumlah mahasiswa bimbingan saya terhadap perusahaan yang peduli CSR di Bursa Efek Indonesia (BEI) memberikan bukti yang mendukung.

Kenaikan Laba

Studi Ariyani (2008) melaporkan bahwa CSR berpengaruh positif dan signifikan terhadap profitabilitas laba operasi dan *abnormal return* saham perusahaan. Sementara Monica (2010) melaporkan bahwa berpengaruh positif secara signifikan meningkatkan nilai tambah ekonomik dan nilai tambah pasar sekuritas perusahaan.

Sementara studi Puspitasari (2010) melaporkan bahwa investor merespons positif secara signifikan terhadap publikasi laporan keuangan dari perusahaan-perusahaan yang peduli CSR dibanding perusahaan-perusahaan yang kurang peduli. Bukti empiris tersebut diperkuat hasil studi Astuti (2010) yang melaporkan bahwa relevansi nilai laporan keuangan dari perusahaan yang peduli CSR jauh lebih besar dibanding perusahaan yang kurang peduli.

Hasil pengamatan saya juga menunjukkan bahwa mayoritas emiten BEI yang secara konsisten peduli dan mengungkapkan informasi CSR dalam pelaporan perusahaan membukukan kenaikan laba dan nilai perusahaan yang signifikan dari tahun ke tahun.

Bukti lainnya, perusahaan privat seperti PT SidoMuncul kian membesar *size* dan *power*-nya karena SidoMuncul CSR. Budaya ”Mudik Gratis Lebaran” yang dikembangkan sejak 1989 hingga kini untuk karyawan dan pemasar jamu, ternyata mendatangkan banyak keuntungan bagi perusahaan. Menurut pengakuan CEO Irwan Hidayat, strategi tersebut sangat efektif meningkatkan etos kerja, efisiensi, produktivitas, pangsa pasar, dan penjualan serta reputasi perusahaan. Perusahaan lain yang peduli CSR juga memberi kesaksian yang sama. (10)

— Andreas Lako, *Dekan Fakultas Ekonomi Unika Soegijapranata Semarang*

SURAT PEMBACA

Diketik 1,5 spasi maksimal satu folio, ditandatangani dan dilengkapi fotokopi identitas diri.
Isi seluruhnya tanggung jawab penulis dan tidak melayani permintaan identitas yang dirahasiakan.
Redaksi berhak melakukan editing. Kirimkan ke alamat: pembaca@suaramerdeka.info
Untuk kritik dan saran seputar Suara Merdeka kirim: kritik@suaramerdeka.info

Kami Butuh Kesempatan

Sudah hampir 3 tahun saya memelihara asa untuk hidup di pedesaan, mapan secara finansial. Adapun jenis usaha yang terpikir adalah budi daya belut. Selain tidak butuh lahan terlalu luas harga jualnya pun tergolong tinggi. Awalnya saya hanya belajar dari buku dan tulisan di berbagai media tapi sejujurnya bingung harus memulai darimana. Sampai akhirnya bertemu dengan seseorang di sebuah acara pelatihan budi daya belut di Semarang.

Karena persamaan minat dan visi, saya mengajukan diri belajar kepada dia, sebut saja Bapak BK. Sebagai kompensasi biaya saya bersedia dijadikan asisten (lebih tepatnya pesuruh). Pada awal kemitraan, semua terasa menyenangkan, menantang, sekaligus menjanjikan. Dengan mengelola blog sebagai wadah komunikasi sesama *beluters*, kami mendapat banyak respons. Ada yang tertarik untuk belajar, berbagi pengalaman ataupun tawaran kerja sama. Seringkali kami berkunjung menimba ilmu sekaligus membuat foto dokumentasi. Anehnya ketika saya tanyakan mengapa tidak mau menerima tawaran kerja sama dari para pemodal, ia mengatakan belum waktunya.

Padahal alasan utama saya berguru adalah agar suatu saat bisa mempraktikkan teori yang selama ini hanya tersimpan di kepala. Keanehan itu akhirnya terjawab saat ia membuka pelatihan budi daya belut dengan mematok biaya tertentu. Saya hanya dijadikan kurir dan menangani beberapa pekerjaan lain guna menunjang kesuksesannya sebagai instruktur. Ternyata modus serupa juga dilakukan beberapa instruktur yang sering dimuat berbagai media dengan, mengklaim telah sukses sebagai pembudidaya. Sebut saja TW dari Yogya, A dan Z dari Kendal maupun SS dan RR dari Jawa Barat. Padahal sebenarnya mereka belum pernah memiliki binaan yang berhasil panen secara sukses.

Akhirnya saya putuskan *resign* dan mencoba mempraktikkkan sendiri berbagai kiat dan teknik dari dia, namun gagal. Dari kegagalan - kegagalan tersebut akhirnya saya menemukan ”sesuatu”. Ternyata dengan mengombinasikan perikanan dan pertanian sebagai agribisnis terpadu mampu menghemat biaya pakan, pupuk dan pengairan bagi beberapa jenis tanaman tertentu (cabai, semangka) Saya berharap ada pembaca ataupun institusi yang peduli dan bersedia ”mengeja” mimpi bersama. Meski saat ini saya tertatih-taih dengan sarana dan dana seadanya, saya lega karena telah berani berbagi mimpi dengan sesama pembaca. Bukan sebagai instruktur petualang melainkan seseorang yang mencoba menginterprestasikan motto Bali Ndesa Mbangun Desa dari sudut pandang pemuda biasa.

Purnomo
Bumirejo RT 4 RW 6
Pudakpayung Banyumanik
Semarang

***

Blok Mesin Mio Patah

Tanggal 13 Agustus 2010, saya memboncengkan teman dengan Yamaha Mio, melaju dalam kecepatan sedang di Jalan Soekarno-Hatta Semarang. Tiba-tiba motor masuk lubang dan oleng. Saya pikir bannya pasti kempes tapi ternyata blok mesin patah. Esoknya saya menghubungi toko tempat saya mengkredit (baru dua tahun) Mio itu, dan dijawab blok mesin tidak digaransi. Yang digaransi hanya pistonnya. Jawaban senada juga diberikan Yamaha Pusat. Mohon info jika kasusnya begini, apakah konsumen tidak dirugikan mengingat angsurannya belum lunas. Terima kasih.

Permata Fajar (085 640 699 943)
Jl Pedurungan Tengah X/ RT 3 RW 2
Kec Pedurungan, Semarang

***

Kasir Mengecewakan

Pada hari Minggu, 26 September 2010, saya membeli baju di Ada Siliwangi, dan waktu itu saya sudah berada di barisan antrean kasir, tapi ada lelaki yang tidak berada di barisan antrean nyelonong menaruh tasnya di meja kasir, padahal selanjutnya adalah giliran saya. Ternyata oleh kasir lelaki itu justru didahulukan.

Waktu saya tegur si kasir cuma minta maaf sambil tertawa dengan alasan tidak melihat karena sibuk. Yang saya heran adalah waktu itu yang antre banyak kok tak melihat, sungguh alasan yang tak masuk akal. Saya harap manajemen lebih memperhatikan karyawan, terutama masalah melayani pengunjung agar tidak mengecewakan.

Istriana
Jl Amarta III No 12
Semarang

Pelayanan TVI Express

Saya *member* TVI mulai Maret 2010, dan beberapa kali telah mengajukan pertanyaan mengenai klaim sertifikat Juli s.d. Oktober 2010. Semua persyaratan dan pembayaran yang dibutuhkan sudah lengkap. Saya sering menanyakan bagaimana ini tanggapan dan kebijaksanaan TVI berkaitan dengan klaim saya namun sampai dengan Oktober 2010, pertanyaan dan klaim saya belum ditanggapi. Saya sudah sering mencoba menghubungi lewat telepon, termasuk ponsel staf yang ditunjuk, email, namun tidak pernah ada tanggapan memuaskan. Saya sudah mengeluarkan banyak uang untuk menghubungi pengelola melalui telepon dan internet.

Saya menuliskan ini semua supaya tidak ada pihak lain yang mengalami nasib serupa. Saya hanya mohon agar TVI segera menanggapi dan menyelesaikan klaim saya. Terima kasih atas perhatiannya.

Arianto
Jl Anggrek IV/ 50 Semarang

***

Mimpikan Pelayanan KA

Tempo hari pejabat di Kementerian Perhubungan mewacanakan dibukanya jalur-jalur rel kereta api di Jawa yang telah cukup lama tidak difungsikan. Saya menyambut baik, dengan asumsi kereta api tetaplah sebagai sarana angkutan masal darat yang cepat, murah, nyaman dan aman. Apalagi mengingat volume kendaraan yang melintas di jalan-jalan raya di Jawa telah mengalami peningkatan yang tajam dalam 10 tahun terakhir ini. Beban jalan sudah dirasai jenuh. Polusi akibat asap kendaraan juga semakin tinggi, belum lagi faktor keamanan berkendaraan, risiko kecelakaan dapat mengintai sewaktu-waktu.

Berbicara mengenai perkeretaapian, saya tersebut hendak memberikan sumbang saran, selama ini saya kerap melintasi jalur kota Pemalang - Randudongkal, Belik, Karangreja, Bobotsari, Purbalingga, Purwokerto dan Cilacap. Jalan ini menghubungkan pantai utara Jawa dengan pantai selatan Samudra Hindia terletak di kawasan Pegunungan Kendeng - di lereng timur Gunung Slamet. Mobilitas penduduk antara kedua daerah cukup tinggi. Banyak di antara melakukan perjalanan bisnis. studi wisata. Jarak Pemalang - Purbalingga - Cilacap kurang lebih 140 km. Apakah dimungkinkan kedua kawasan tersebut dihubungkan dengan jalur kereta api komuter. Berdasar letak geografis - titik paling tinggi berada di tapal batas wilayah Kabupaten Pemalang dengan Kabupaten Purbalingga - tepatnya di Desa / Kecamatan Karangreja, yang berketinggian kurang lebih 700 meter di atas permukaan laut. Harapan saya, angan yang masih mentah ini dapat dimatangkan oleh para pakar terkait.

Teguh Bambang Haryono SH
Jl Goalawa No1 RT 2 RW 2
Desa / Kec Karangreja
Kabupaten Purbalingga

Kepada Bapak Gubernur

GAGASAN

Bapak Bibit Waluyo, Gubenur Jawa Tengah yang kami hormati dan kami cintai, bersama ini kami hanya ingin menyampaikan sedikit cerita melalui goresan pena ini. Semoga cerita ini menjadi bahan refleksi bagi kita semua. Cerita ini saya awali dari sebuah ketidaksengajaan, yakni ketika pada hari Selasa (28/9) lalu, saya mampir di kampus Akademi Farming Semarang guna keperluan menanyakan alamat kantor Kopertis. Saya menemui seorang Satpam untuk minta informasi.

Ada sesuatu yang ''luar biasa'' ketika saya melihat aktivitas di kampus akademi perguruan tinggi yang sangat dibutuhkan oleh bangsa dan negara ini. Justru saya tidak melihat adanya tanda-tanda denyut kehidupan akademik yang berarti. Kampus yang sangat megah dan representatif itu, tampak sunyi.

Saya sempat bertanya pada Satpam: Kalau saya boleh tahu, berapa jumlah mahasiswa yang kuliah di Akademi Farming? Kemudian dijawab jumlah mahasiswa dari seluruh angkatan tidak lebih dari seratus orang. Semoga jawaban itu salah karena saya berharap jumlahnya jauh lebih besar dari itu. Tetapi jika benar, inilah sesungguhnya yang ingin kami sampaikan kepada Bapak Gubernur.

Paralel dengan program Bapak ”Bali ndesa mbangun desa”, bagaimana desa akan dibangun jika tidak berakar pada ”back to farm”? Sementara melihat kenyataan itu justru terdapat anomali dari masyarakat kita. Sungguh hati saya merasa trenyuh melihat kampus akademi pertanian (farming) itu semakin ditinggalkan, khususnya generasi muda.

Padahal, dengan kondisi alam yang sangat subur dan air yang melimpah, jika ditangani atau dikelola oleh para pemuda yang kompeten di bidang pertanian, peternakan dan perikanan, saya yakin Indonesia bisa menjadi lumbung pangan dunia, tidak ada lagi cerita kelaparan dan kekurangan gizi. Tidak ada lagi cerita urbanisasi, karena dengan sistem pertanian, peternakan dan perikanan yang modern, yang di dalamnya menyangkut aspek produksi, logistik dan pemasaran, semua petani akan makmur sejahtera.

Konon, Jepang saja yang relatif tidak memiliki lahan pertanian justru minat pada teknologi pertanian (agrikultur dan agroindustri) sangat tinggi, juga di Thailand. Konon petani di sana hidupnya sejahtera, tidak lebih rendah dibanding para pekerja di sektor pabrikan (manufaktur). Bagaimana dengan negara dan bangsa kita?

Saya yakin desa kita hanya akan maju jika ditopang oleh industri pertanian yang maju pula, dan industri pertanian itu sesungguhnya ada di Akademi Farming. Tetapi entahlah, siapakah yang patut disalahkan jika para pemuda tidak berminat terjun menjadi petani modern? Saya hanya berpikir jika orang tidak pakai HP, tidak pakai mobil, tidak melihat TV, dan lain-lain produk pabrik yang penuh dengan limbah itu, pastilah tidak menyebakan kita akan mati. Tetapi jika orang tidak makan dan minum, maka kita akan mati. Nah, mengapa bangsa kita tidak ingin menjadi pengekspor bahan pangan terbesar di dunia?

Bukankah dengan kesuburan tanah dan kekayaan laut itu bukan hal yang mustahil untuk bisa diwujudkan. Persoalannya hanya terletak ada ”kemauan”, jika bangsa kita tidak berminat pada pengembangan industri pertanaian dan perikanan, otomatis kita akan semakin tergantung pada pakan impor. Padahal semakin banyak impor berarti akan semakin menguras devisa.

Demikian Pak Gubernur unek-unek dari saya, cuma sekedar menyampaikan cerita dari kegelisahan saya. Mohon maaf bila tidak berkenan. Kepada Akademi Farming semoga ada kesadaran dari masyarakat kita tentang pentingnya mengembangkan teknologi pertanian yang modern, sebab bangsa yang menguasai pangan ibaratnya bangsa yang menguasai nyawa banyak orang.

Suprayitno
Sekretaris FPSP
Jl Tlogomukti Timur I/878
Semarang, (024) 70279103

PEMASANGAN IKLAN HUBUNGI : • SEMARANG : Jl. Pandanaran 30 Telp. 024.8412600, Fax 8411116, 8447858 • JAKARTA : Jl. KH Wahid Hasyim No 2 Lantai 1 Telp. 021.3140868, 3143554 Fax:021-3907359 • SURABAYA : Jl. Ubi V/7Telp.031.8413932, 8413932,8420751 • SURAKARTA : Jl. Dr. Wahidin 19 Telp:0271-7655266,Fax:0271-7655270 • YOGYAKARTA : Jl. Namburan Lor 15 Telp. 0274.376455, 373115 • PURWOKERTO : Jl. Rogosemangsang 627 Telp. 0281. 635467 • CILACAP : Jl. Brigjen Katamso 32 Telp. 0282.533509 • TEGAL : Jl. Cendrawasih No. 9 Telp. 0283.353494 • KEBUMEN : Jl Kutoarjo No. 31 Telp. 0287.384662 • MAGELANG : Jl. Piere Tendean No. 9 Telp. 0293.363637

TARIF IKLAN
Harga Iklan/mmk : (Bayar di depan belum termasuk PPN 10%)
Umum/Display Rp. 37.500,-
Sosial/Keluarga sampai dengan 300 mmk Rp. 21.500,-
Lebih dari 300 mmk Rp. 27.500,-
Duka Cita (sampai dengan 300 mmk) Rp. 18.000,-
Lebih dari 300 mmk Rp. 27.500,-
Iklan Satu Koloman (20 mmk s/d 150 mmk) Rp. 21.000,-
Iklan Keluarga khusus (1x50 mmk) Rp. 350.000,-
Iklan Berwarna : Spot Color Rp. 40.000,- Full Color Rp. 50.000,-
Halaman Istimewa : Halaman I + 300%; Halaman Akhir + 100%; Halaman lain dan posisi mengikat + 50%; Halaman lain yang mengikat + 25%
Advertorial / Pariwara : a. BW (Black White) Rp. 37.500; b. FC (Full Color) Rp. 50.000,-
Iklan baris : Perbaris (Hari Senin s/d Jumat) Rp. 20.000; Khusus Hari Sabtu Rp. 27.500,; Khusus Hari Minggu Rp. 17.500,; Minimum 2 Baris, Maksimum 10 baris

• WONOSOBO : Jl. Mlipak No. 20 Telp. 0286.325055 • WONOGIRI : Jl. Ahmad Yani No. 130 Telp. 0273.321311 • PURWOREJO : Jl. Brigjen Katamso 25 Telp. 0275.322880/321806 • PURBALINGGA : Jl. Letkol. Isdiman 37 Telp. 0281.891404 • KLATEN : Jl. Ki Ageng Pemanahan No 1 Telp. 0272.325228 • PEKALONGAN : Jl. Kurinci 42 Telp. 0285.424123-434600 • KUDUS : Jl. Veteran No. 72 Telp. 0291.441091 • SRAGEN : Jl. KH Agus Salim No. 1 Telp. 0271.7075563 • BOYOLALI : Jl. Garuda No 2 Telp. 0276.321307 • BLORA : Jl. Maluku 41B Telp. 0296.531885 • JEPARA : Jl Kartini 26 Telp. 0291-595059 • SALATIGA : Jl Diponegoro Ruko Wijaya Square B-2Telp. 0298-313300

ALAT BERAT

AKAN DIJUAL FORKLIFT 7TON Merk Komatzu bum tinggi,ban mati,Kond Jalan.Jika berminat 024-6582333
01A14J101TT-3

ALAT KESELAMATAN KERJA

SDIA TiraiPVC u/Pabrik,RM,Gudang Swalayan,Welding.Lasindo-3520590
01A14J101AL-2

BAHAN BANGUNAN

ONNA Best Choice for Window Covering & Door Partition Kassa Nyamuk(Lipat,Magnetic & Karet)Wood Blinds,Roman Shade, Vertical Blinds,Roller Blinds, Horizontal Blinds,Folding Door, Shower Screen,Pintu&Tralis Exona Ruko Mataram Plaza B/2 Ph3560058 Puri Anjasmoro DD.I/5 Ph7608065.
01A14J101CH-9

DICARI PASIR KWARSA/SILICA Mesh 80 Up,Warna Harus Putih, Pengambilan 10.000 Ton/Bulan.Hub Kami: 085878748536 / 087832251208 / 081390409719
01734102010-5

PAGAR BETON ANUGRAH Paling Murah Mengamankan Kawasan Anda Hub:*(024) 7096 0800 - 659 0084
01738102010-3

LESTARI STEL:Canopy:90-250,Pgr,Pnt Besi/Stenlis.Bbs Survey.Hub: 0271-8014285/085725609223
01A14J104SL-3

FOLDING GATE Harga Pabrik Cepat, Rapi,Asli bergaransi,Kuat dan Tahan Lama,5 hari jadi.T.6582496
01A14J101AC-3

STAR ALUMN SPESIAL FGATE,CANOPY, Tenda Krey,Rolling Door,Rak Siku Mt.Haryono 664 Ph3511181-3586666
01A14J101CH-3

PRIMA ALM: T.KreyCnpy,R.Dor,Ksn, Stainlis.Jl.Suyudono93A.70136840
01732102010-2

PAGAR BRC BONDEK BAJA RINGAN MT.Haryono 245-3549208/3547882
01A14J101TT-2

DIJUAL PASIR MURAH 790.000 isi ±5,5m3 Hub: 7601055
01A14J101TT-2

SAVITRI KANOPI,FGATE,PGR,RTANGGA SS.Peres 74 Ph3541874-33196058.
01A14J101CH-2

PUTRA PINTU FALDINGGATE,Rp.330m2 Teras,Canopy,Rp.180m2,T.70274147
00456102010-2

SUMBER REJEKI Canopy,Hrg Hemat Proses Cepat.70449502/33078652
01735102010-2

R.DOOR 190Rb CANOPY,PAGAR,T.KREY ,Kusen,Dll."Hidayah"Tlp.70228750
01734102010-2

SPECIAL CANOPY BALKON,PAGAR,Murah,Cepat.Hub:76740494-70103473
01A14J101CK-2

LANTAI MOTIF 40X40=Rp.29.000,- Cahaya,Supriyadi 69H Ph6715529.
01A14J101CH-2

BINATANG RUMAH

BARU DTG ANAK-2 ANJING KINTAMANI Cck u/Jaga Gudang,Pabrik,Rmh,dll Eka Poultry,Jl.Imam Bonjol 188 B
01A14J101AL-3

DTG MuraiMedan Trl 1Jt,Murai Buntung 550Rb,Murai Ekor 750Rb,Anis Mrh Trl 750Rb.Kualamas Ry.CB-56
01736102010-3

JUAL:ANAKAN SHITZU 2Bln Jantan 3 Ekor Hub:Ph.70780780
01A14J101PT-2

HERDER 5bln Rottweiler 1,5bln Istw STB Hub: 024-70742782
01712102010-2

ANDA BOSAN ANJING RAS / KUCING Mau Dijual,Hrg Oke.Hub: 70122228
01A14J101CK-2

TERIMA GROMING & Titipan Anjing Kucing.Hub:024-70742782
01712102010-2

BIRO JASA

* JASA PROPERTY *

SPESIALIS: Instalasi Futsal Trowell lantai Epoxy lantai Water proofing sheet.Hub.3560144
01654102010-3

DESIGN RENOVASI,BANGUN BARU Rmh Tnggal,Ruko.Hb:76742567/70922042
01A14J101CN-2

MANDIRI DESAIN 3D Warna,Foto Realis(Komp) Hny:900Rb.024-70122846
01736102010-2

SPESIALIS RENOV/BARU,Rmh Sdrhna/ Lux(FreeGbr+KitchenSet)*70129510
01733102010-2

INGIN BANGUN RUMAH Renovasi, Pasang Plafon 70725999 Murah
01724102010-2

* KONSULTAN *

PERDATA(LARIS), SERTIFIKAT,NPWP, SIUP,TDP.Hub:Ph.(024)- 40155390
01A14J101CK-2

* PENGIRIMAN BARANG *

SRT MOVERS JASA PINDAHAN,PACKING Trucking Indonesia & Int'l. 024-761 8570/ 9107 3351/081390247559
01743102010-3

* SERVIS (PANGGILAN) *

CV.INTITEHNIK PandanaranT8442535 / 8448172, Banyumanik T.8414857. AC Split,Central,Kulkas,M.Cuci, W.Heater,K.Gas,P.Air.Tng Profesional.Rental AC+Genset U/Segala Acara & Jual/Beli TT AC Baru
01734102010-6

CHANDRA TEHNIK6733319/70050095 PompaAir,P.Bola,Fax,MCuci,MTik WHethr,Klks2Pt,JtPump,TV,KGas,AC Dlm/L.Kota LiburBukaLsgJadi24Jam Pengeboran Sumur,Kuras Sumur
01735102010-5

DEWI TEHNIK :6717399/70903277 JetPump,P.Air&InstlasiPipa,MCuci WHtr,Klks2Pt,TV,KGas,AC,P.Flexible,BuatSmrBor.LbrBukaLsgJadi24J
01735102010-4

"SPECIALIST" - - - - - - - - - - AC AC AC AC AC , KULKAS , M.CUCI Panggil...Murah...Garansi:15.000 Ph.7624896-7609798 / Fax.7614239
01A14J10YYN-4

SONY,TOSHIBA SHARP,LG,POLYTRON.. Spesialis ServiceTV LangsungJadi diTempat,Bergaransi(024)40140456
01A14J101AL-3

VEGA TEHNIK 8311392.Servis smua merk TV,DVD,Kulkas,M.Cuci,Water Heater,Pompa air,Bergaransi
01A14J101TT-3

WIJAYA TEHNIK 7626433 Kulkas,AC, Disp,MCuci,PAir,KGas,WHeater,TV, Fax,VCD,PBola(Murah&Grsi)NonStop
01732102010-3

"ADI JAYA" ...AC.KULKAS.MCUCI.TV P:8417801 Spec:AC.AC.AC.AC.AC.AC JPump.PAir.Disp.MTikKGas15rb24jm
01745102010-3

SERVICE TV SGL MERK 15.000/24Jam AC,Kulkas,MCuci,J.Pump.T:7626373
01732102010-2

* SERVIS (PANGGILAN) *

PAK MAN 6709281/74069700 JetPump P.Air,MCuci,W.Hter,KGas,TV,Klks, Kuras Sumur,B.Smr Bor,AC 24 Jam
01735102010-3

CITRA TEHNIK 7616629(murah& cpt) AC,Klks,Disp,M.Cuci,P.Air,TV,Fax
01735102010-2

SERV.KLT 24Jm15rb Sgl Merk TV,AC Klks,MCuci,J.Pump,Disp.T:3584788
01732102010-2

TLOGOSARI TECH Servis AC-AC-L.Es TV-M.Cuci,B/Psg AC dll.T.6710577
01716102010-2

* SIM/STNK/MUTASI *

URUS SIM,STNK BBN MUTASI DLM/L. Kota,Pros Cpt:T.70452438,8451818
01A14J101PT-2

PERP STNK,SIM KIR Mutasi seluruh Jawa.Dargo Indah B/1A,T.70546872
01A14J101CK-2

* SIUP/NPWP/TDP/TDR *

MURAH URUS SIUP,NPWP,UD,CV,PT, Paspor,HO,IMB,Hak Merk & Ijin Lainnya.Hub: 0856.4071.5689
01741102010-3

NPWP,SIUP,TDP ,UD,CV,PT,KRK,IMB, HO,Paspor,Akta2,dll:Aik,70370373
01744102010-2

URUS NPWP,SIUP ,TDP,UD,CV,PT KADIN,SIUJK Hub:024-700 75 700
01A14J107DD-2

* SUMUR/WC *

PENGEBORAN SUMUR Pakai Mesin/ Manual.Hub:081391521985/70441933
01733102010-2

ZEBRA KURAS WC Dlm/LrKt,Cakrwala Tmr18.Ph:7609683/7601651/7601647
01732102010-2

SANTOSOJAYA KRS WC&LBH TANJUNG 8 Ph(024)3548090-3542438-3542439
01A14J101PT-2

LALA SEDOT WC Servis Bagus,Murah Dlm&LuarKotaTiapHari.024-3552411
01738102010-2

SEDOT WC, JUJUR,MURAH CEPAT Tidak Bau Hub:7608717/74066665
01A14J107DD-2

DOREMON SEDOT WC &LIMBAH,LbrBuka 24Jam,Jujur,Hindari Calo:6722939
01A14J107DD-2

SEDOT WC MAMPET Wastafel,Sal-Got TnpaBongkarGrsi70113454-70119712
01732102010-2

RM KRS WC 7620974/70358347 Sedot WC&LimbahTdkBau,MsnOtmatis,LbrBK
01724102010-2

* TIKET *

BURSA TIKET MURAH ONLINE !!! Semarang : 358 4141 - 844 2468 Ungaran : 692 4040 Buka07-21.00
01A14J101GM-3

BUKA 24JAM PASTI DAPAT TERMURAH TiketPswt,Kereta,Htl.Cendrawasih 17 T:024 3559 678 /081 2287 7758
01A14J101GM-3

TIKET MRH GROUP,ON LINE.Merbau Ry 79 Bymanik 91008888-76487482
01A14J101TT-2

TIKET MURAH SEKALI.Lemah Gempal III B No.1012 Ph:024-3521122
01A14J101TT-2

TIKET PSWT MRH Htl Metro 3515345 Gajahmada 70B,jam 8-21,T:3585777
01A14J101TT-2

BIRO PERJALANAN

* HAJI *

SEGERA HAJI 2011,UMRAH Brkt Tiap Minggu dgn Saudia/GA,Umrah+Aqsa/ Mesir/Turki. Hub: Kaisa Lil Hajj T:(024) 3559 678 / 081 2287 7758
01A14J101GM-4

HAJI NON KUOTA Brangkat Tgl 7Nov 2010.Jarak Hanya 1KM. 53jt.Tutup 20 Oktober Hub: 081 326 047 718
01738102010-3

HAJI 2011 Hrg Depag Fas Bintang. Aida Tour.T:024-7460800/70421422
01A14J10AGL-2

* KENDARAAN SEWA *

VELLFIRE, NewALPHARD,ALPHARD ASV Harrier,NewCamry V,NewAccordVTIL AllNewCRV,Fortunr,Ellysion'08-10 ,12/18jam(BBM+Driver)Visa/Master Oke. Ph:08883908999/081228778889
01734102010-5

UNIT MOBIL BARU (STOCK BANYAK) New Inova Dsl G'09-10=325-350rb/ hr,Avanza G'09-10=250rb/hr,Xenia Xi'09=225rb/hr. Hub:08883908999
01734102010-4

BUS NUGROHO AC /NON AC/EKONOMIS 59/54/50/38/31/27/13 Seat Th2010 Melayni Tour Jl.Kawi I/13 Smg PH(024)8318454-8504071-70286647.
01A14J101CH-4

RENTAL MURAH New Avanza'10 225rb /Hr,Pemakaian Lbh dr 3Hr 200rb Hub:081225489895 (Tdk Trm SMS)
01A14J10AGS-3

SEWA BUS PARIWISATA AC/Non AC 27,31,35,39,55,65 Seat 2010 Hub: 024-70112889/70445558/6718303-4
01744102010-3

ISUZU ELF~, TRAVELLO, FULL MUSIK +AC,12RekleningSeat*024-70324512
01730102010-2

PRIMA RNT XNA,AVZ,INOVA,APV,FRED Bs.Str Sndr70329090-081325269090
01A14J101PT-2

23 RENT Inova 250Rb,APVx,Taruna Xenia Xi,Bs Str Sdri.3512924
01455102010-2

MINANDA SEWA MURAH:XENIA,APV,Nyaman T:024-70607671/081325784546
01A14J107DD-2

MUJUR RC XNIA 200Rb/12jm+Sopr,PU GMaxAC,Box;70069894/087832230913
01734102010-2

APV,XENIA, TERIOS,LUXIO,INNOVA, Jazz.FasLkp.Bs Stir Sdr.70212575
01745102010-2

EDV RENT CAR LUXIO,AVANZA,INNOVA Xenia(bs Stir Sdri).024-70858512
01728102010-2

NEW ELF, NEW TRAVELO+Sopir Ramah AC,DVD,TV,Recl. Hub:081325519355
01734102010-2

HAFA RENT CAR Dgn/Tanpa Sopir 024-70638456 / 081229114114
01709102010-2

PRIDECO BusPrwsata,Elf,Inova,Avz APV,125Rb/24 Jam:081 229 000470
01A14J107DD-2

ELF 13SEAT LUX KARAOKE 2000 LAGU Nugroho(024)8318454-8504071 Smg.
01A14J101CH-2

TRAVELO,ELF, DUTRO,HrgaMurah,Bersaing:Irma 70730146/081390333820
01734102010-2

XNIA+SOPIR 200Rb, AVANSA,LUXIO, Stir Sendiri LbhMurah.T:70951651
01734102010-2

SEWA MURAH XENIA 2010, AVANZA Terios Hub:024-70147485/ 8662233
01738102010-2

SurabayaTaxi 0248313131,91215411 Alphard, Camry, Inova G,Avanza G
01A14J101GM-2

RENT SEMUA MOBIL BARU& SEDAN PEngantin.T:(024)-70253231/7471370
01732102010-2

* TOUR/TRAVEL *

KARUNA TRAVEL PUSAT:SMG-PWKT-BDG -Jkt-Sby. Jl.Lingk Tanj.Mas A.11 Hub:Ph.3559555-3517507
01A14J101CK-3

TOUR BROMO-MLG Tgl.24-26Des,BALI Thn Baru Tgl.29Des-2Jan:70313772
01738102010-2

TATA TRAVEL Smg-Jkt-Pwt-Crbn,TV, AC,Rc Seat.FreDropTgrg,70075000
01699102010-2

BOGA

* KATERING *

LARASHATI CAT Pkt Perkawinan Dr Sdrhana-Mewah,Prasmnn19Rb Menyewakn Prlatan Pesta.3515682/3558017
01743102010-3

BPR/BUTUH UANG

KETUPAT REJEKI di KSP PRIMADANA Syrt Mdh,Jasa Mulai 1,25% Flat/ Bln.Jmn BPKB/Srtfkt.Hub.Kantor: Wahidin-Jl.Dr.Wahidin135,024-84 41882/8441883,Ungaran,Jl.Diponegoro 722A, 024-6926060/6927070, Srondol-Jl.P.Kmerdekaan178C,024 -7498181,Ngaliyan-Ruko Ngaliyan Square,7600066/7600016,Purworejo,Jl.Kol.Sugiono37,0275-323987
01A14J101AL-10

HNY diBULAN INI BungaMulai 0,25% KrdtModalKerja,Plafon sd3,5M.Jmn Srtfk/BPKB.Hub:BPRGunungRizki,K. Pst:6705442,Puri:7614965.Bymk:74 75755,KdgMd:6706642,Gama:3515088 Ungrn:76913131,Krtsr:0271-738566
01A14J101AL-6

BUNGA 0% Uber Hadiah 1M Gratis VoucherBelanja Indomaret* Proses Cpt, Jaminan BPKB Mbl/Mtr PT.BFI Finance Indonesia,Tbk Srondol:70060090/7464475 (24Jam) Mataram:70060090/3560073 (24Jam)
01A14J101GM-6

BUTUH DANA CPT? Syrt:Mudah,Jmn BPKB/Srtfkt.Hub:BPR Artha Mukti Santosa,Jl.Jend.Sudirman No.167 Ph.7608811,7603323 (Winda/Erin) Tab&Deposito Bng Mnrik diJmn LPS
01A14J101AL-5

BERMSLH DG KK /KTA Byr Sesuai Kemampuan.Pelunasan dg Disc.30-50% Legal.Hub:Ali,024 74067211, Adi,024 74098637
01A14J101CK-4

BERMSLH DG KK /KTA Byr Sesuai Kemampuan.Pelunasan dg Disc.30-50% Legal.Hub:Novi, 024 - 91124207 Monic, 024 - 70588801
01A14J101CK-4

RAIH HADIAH UANG & DOORPRIZE Dgn Membuka Tabungan Arisan BPR MAA Setoran 100rb/bln Selama 1 th Hubungi: Puput/Atik T.3554444
01734102010-4

BERITA HEBOH! PROMO KHS KARYAWAN Terbatas&Kolektif.AgunanCuma Ijasah+Jamsostek.BPRWM.024-70702788
01734102010-3

BU CPT JmnBPKB/Sertf,Trima Pembayaran PLN,Telp"Kop Maju Bersama" JlRy KdMundu28F;6721697/76740016
01734102010-3

DPTKN SOUVENIR CANTIK dg Membuka Tabngn/Deposito diBPR RestuArtha Makmur,SgrHub:Nike/Indri-6721721
01A14J101AL-3

BU.5Mnt LsgCAIR TnpSurvey,Bjr HADIAH,Bw BPKB/Sertfkt Ke"KSP Cendrawasih"RukoDargoB-12,T.3543084
01A14J101CK-3

ANDA BUTUH DANA CEPAT ? Jaminkan BPKB Motor Anda !! Hub:Sinar Mas Finance,Ph.6716488
01A14J101CK-3

BTH DANA CPT,5MNT CAIR TnpSURVEY Jam:Sertif& BPKB.KSP.Centra Dana Ngesrep Tmr V/32 D SmgT.70692095
01A14J101CK-3

BU,LSG CAIR JMN BPKB MOBIL R.0,65% dg Eka,7624777-70541777
01A14J101CK-2

LANGSUNG CAIR Jaminan BPKB Motor Hub:70910500 /70730330 /70060090
01A14J101GM-2

BUTUH UANG? 5 MenitCair,Jaminkan Motor / Mobil.Hub:024- 7019 6675
01738102010-2

MASALAH KARTU KREDIT ANDA LUNAS Hanya Dengan MinPayment*74097298
01738102010-2

BPKB R/d2/4 bs TO,TnpSurvei,Pros Cpt,Lang Cair.70607732,70803542
01A14J101CN-2

BPKB Proses Mdh Tdk Ribet,Bs TO Motor,TnpSurvey,JmnCair.70093651
01A14J101CN-2

Pjman dgn Jaminan atau tnp jmnan utk Smg.Hub:0815763 2678(no SMS)
01A14J101CN-2

BTH DANA JmnBPKBmtr/Mbl'85Keatas SrtfktLsgCairBsTakeOver:70412130
01744102010-2

BUTUH UANG CEPAT.Jminan BPKB/Sertifikat.proses mdh,rgn.70260836
01A14J101CN-2

Gadai:Mobil, Motor,Emas,HP,BB Jaminan Aman.T:70070825/70040214
01A14J101CN-2

KREDIT 20Jt KeatasLsgSurvey Jmn BPKB/Srtfkat Hub:(024)70076597
01A14J101PT-2

BANTU BUAT KARTU KREDIT & KTA. Eko:024-33050727 / 081229280587
01733102010-2

TERIMA VISA MASTER Jl.A.Yani 174 Ph.70799933-70787838-70155691
01A14J101PT-2

1JamPASTI CAIR JmnBPKB,TNP SURVE 0,5%,No.Adm,Bonus 1xAng.70884089
01A14J101CN-2

BU,LSG CAIR JMN BPKB MOBIL R.0,65% dg Dyah 8416655-70226333
01A14J101CK-2

GESEK CEPAT MURAH:BCA,VISA, Master.Hub:024-70520525/70599366
01732102010-2

BUNGA 0,5%*4THN u/Mobil-70500456 BPKB Motor/Truk/SHM-081390900093
01733102010-2

ELEKTRONIK

PERSEWAAN AC, GENSET, FAN COOL. "CV.Inti Tehnik" Pandanaran 39A 8442535-8448172, Banyumanik T: 8414857 Mlyni Sgl Acara Dlm&Luar Kota.Trm Servis Pgln Sgl Mdl AC. Trm Jual/Beli-TT AC Baru/Bekas
01734102010-6

RENTAL AC & GENSET,CV.PUSAT.Mlyn SglAcara,Dlm&LrKota.Srv Panggiln AC&JB/TT+Srvc AC Mobil,CekGratis IsiFreon50rb. Indraprasta Ruko 1 3511517-33133106-70990007MggBuka
01734102010-5

UP GRADE PS3.. MASTER99*70121313 Sedia: New/2nd.PS3.PSP.PS2Hd.PS2 Optik.Slim/Tebal.bsTT.Trm Servis
01733102010-3

ISTANA SEWA AC BARU &SEWA GENSET Jual/Beli-Servis-B/Psg-Perbaikan Terlengkap. Ph.8441125-70885678
01734102010-3

CV.SUPRA SEWA AC+GENSET,FAN Cool DL/LK,JualBeli,BongkarPasang Perbaikan AC.T.024-70128678-6724679
01745102010-3

DIBELI TV TAPE DVD Ampli Spk PS Dijemput Ph.70231395-70634306
01745102010-2

ELEKTRONIK

JL:NEW AC 1pk=1,9jt+Psng.2nd 95% Mits 1 1/2pk=2,250+Pasang.TV 34" Sony Digital=2,3jt.Nego-70131411
01745102010-3

70888506 DIBELI NORMAL RUSAK TV,Tape,Ampli,AC,CPU,Monitor,dll
01A14J101GM-2

CCTV SURYA Murah Berklts,Brgrnsi Intrnt.024-70704981/081325383188
00608102010-2

DIBELI..TV TV..LCD,Kulkas,DVD,AC M.Cuci. Ph.70867173 Lsg Datang
01745102010-2

DIBELI..TV TV..LCD,Kulkas,DVD,AC M.Cuci. Ph.70240068 Lsg Datang
01745102010-2

SEWA AC GENSET CV.CAKRA JualBeli Servis AC.T.024-6710498/70220320
01743102010-2

NEW 100% TV LCD TOSHIBA REGZA 32".Hrg 3,4Jt Nego.T:70300180
01A14J101PT-2

ISHAK PARABOLA: MATRIX DLL,INDOV YesTvPsgSrvs70404060,08882520298
01738102010-2

Jl/tt:PSP slim(1750)PSP FAT Mls (1,5)PS2slim(725)PS2Tbl:70229888
01744102010-2

T:70237747 DiBeli TV,LCD,PS1,PS2 DVD,Klks,Mntr,Alt Rmhtg.Sgl Knds
01744102010-2

DIBELI SEMUA TV PS, KULKAS, LCD, Dll.Hdp/Mati/Lr/DlmKota.70515300
01745102010-2

PANASAT PARABOLA,CCTV,ANTI PETIR SecuritySystm*SerojaII/3-8316473
01724102010-2

DIBELI:TV,TV LCD,Camera,Kulkas, Dll. Lsg Datang. Hub:Ph.70129442
01745102010-2

BUDI PARABOLA MATRIX,INDOVISION PsgBr&Servs70226391/081575193691
01728102010-2

CCTV ANGGREK, Lagi2 CCTV ANGGREK BrigKatamso2C 8412123,8419511-15
01A14J101CK-2

JUAL PS2 HD 80Gb(1150) 085.290.885.755/085.876.276.001
01A14J101TT-2

ANEKA PARABOLA DGTL ±250CH,GRNSI TnpIuran,Imam Bonjol 181;3551905
01734102010-2

JL.CPT: 99% PSP:1,4jt,HP N6680: 450 CamDgtCanon:550/087832791000
01749102010-2

"BELI TINGGI" 70515515-76739393 AC-TV-Labtop-Hndycam-L.Es-M.Cuci
01733102010-2

FOTO KOPI

PROMO IR 5/6000=18,5jt,NP 6030= 5jt,NP6230/6035=5,5jt,NP 6045/ 6050/6545/6551/6650.T.Samafitro =120rb,Toner Super=85.Ph:3565607
01A14J101TT-4

IR5-6000 5-6020=18jt,5-6570=15jt NP 6050=8jt,Upper NP+IR=100rb WEB=Rp.45rb,Toner=Rp.80rb,semua Ex Import.Hub:Ganesha 8315541
01A14J101TT-4

CUCI GUDANG!MSN JILID,LAMINATING Byk Type.Kunjungi Showroom Kami Puri Anjasmoro GI/6-7, T.7600311
01734102010-3

DRUM MULUS IR5000=20jt 6650=17jt 6050=11jt Asli X.MM 76745929
01A14J101TT-2

KEHILANGAN

HILANG STNK H-2825-EY,AN:IRENE WAHYU P,STNK H-6995-DW,AN:YOSEP DARYOKO,Jl.Taman Jembawan 1A,Smg
01662102010-3

HILANG STNK H6110PN An.Praptopo, Perum Wiku II Blok Q/4 Demak
01618102010-2

HLG:STNK ALFA H-4917-CZ, a/n.Ir. TiknoSoendoro,SingosariRy30A Smg
01734102010-2

HILANG STNK H-8667-FR Hub: 081.210.123.355
01721102010-2

Hlg STNK Grand H5822FS+SIM,an.Budianto.081398039857/087832268013
01727102010-2

STNK H-2199-UV AN:IMAM SANTOSO Ling.Bergas Rt2/6 Bergas Kab.SMG
01687102010-2

STNK H-2613-MR an Sutoyo,da Jl. Lemah Gempal VI B 1150 RT8/4 Smg
01666102010-2

STNK H-8958-SC AN:DYAH ISTIARINI Senjoyo Indah 68 Rt4/5 Tengaran
01687102010-2

KERJASAMA

BUTIK MODE CR INVEST ORDER TTP Jln 2th Prft 5%/BL Jl.Sisingamangaraja 100 Yogya H:081392959002
01A14J104YG-3

MITRA Pny MODAL U/ Pengambilan KarungGoni&KrPlastik081281553857
01738102010-2

KOMPUTER

www.orbit.co.id Gudang AXIOO All type:Netbook/Cel/DC/C2D/i3/i5 Ready.HrgMurahMeriah mulai 2jtan LkpMerk Asus,Acer,Dell,HP,Compaq Toshiba.6707676/6707329 Supriadi 394A.T:8312259.Tegalsari Raya 23
01A14J101CN-6

NOTEBOOK & KOMPUTER MURAH2 Genius,StadionUtr(Mtaram)8445277 HP/Acer/Forsa/Tsba dr2/3/4/5.. jtan.Komp dr1..jtan.Prnt dr375rb
01A14J101TT-4

Krdt Netbook =150,Laptp=227rb/bl Dp 0% syarat mudah & ringan Trm TT PC/Laptop/server 7609004
01A14J107DD-3

SERVICE CEPAT...BASMI VIRUS !!!! Up Grade,Pasang Internet/Warnet, Buat Program.T:70205343/76739687
01728102010-3

NEW 4741 I3: 4.6 , 4741 I5: 5.5jt,Tosh L630 I3:5.2. 2nd 4740 I3:4.2jt*70132049- 081575 757965
01738102010-3

SEWA LAPTOP +Komp Core2Duo 45rb/ hr,LCD Prjctr,TvPlsma se-Jateng& Indonesia.RentMedia 024-70077009
01A14J104TG-3

ROMA COMP P3=380 P4=480 2,0=600 2,4=75,DC3=1,3,SDR256,DDR,TMU220 LX800,LX300,OlivetyTR2E 70138339
01A14J101AC-3

LASER A3 5000,4000,1005,1006,6L 1010,1150,1200,5L,ML1610,LX800 LX300,2170,2180,TMU220 91177773
01A14J101AC-3

Serv CPU,LAPTOP,LCD,Print.P4=495 Print=399.Trm Infus Sgl Printer Murah.MelayaniKredit.BJC 6709402
01A14J101CN-3

www.K225.com, 8318088~SewaLCD/PC Jual/TT/Serv CPU,MON,PRT,NTB,LAN
01734102010-2

DIBELI NOTEBOOK /KOMP/MONT/PRINT UPS,SglKnds,HrgMantap.T:70354958
01A14J101CN-2

REFILL, INFUS+SERVICE PRINTER Panggilan Lsg Jd Grns.T.74007424
01427102010-2

DIBELI TINGGI LAPTOP,KOMP,LCD SglKndsHub:70170790/085876477007
01740102010-2

SERVIS LAPTOP ....DSN COMP CindeBrt VII/9 T70225652/8441227
01A14J107DD-2

KOMPUTER

RENT.LCD Prjtr,Layar,Laptop,Komp Camera,TV Plasma,Sound. 70500100
01724102010-2

DIBELI TINGGI LAPTOP,KOMP,LCD, SglKond.:74063660/0812 2877 2705
01A14J101CN-2

***+MICOM** Serv.CPU/Print/Lptp/Mon UpDate,A.Virus Trm Pgl *6701962
01724102010-2

PINGIN BUKA WARGAME Paket Mulai 20jtan LCD BigBonus.024-70342449
01728102010-2

GSM NOTEBOOK T.8451836/70356900 Jual-beli-servis Notebook-Part
01A14J101CN-2

JL:LAPTOP BEKAS MRH,PART,LCD,HD, Kyboard,Engsel,Batt,Rfil.8444310
01745102010-2

DIBELI TINGGI LAPTOP,CPU,MON,LCD NB Sgl Kondisi,TiapHari.70627117
01A14J101CN-2

****RENTAL LCD** 99% NEW,sd 10.000Lm Lptop,TvPlsm,BigScr.Flash7499555
01A14J101GM-2

"NEW"NB TOSHIBA Core i3 L645 Grs 1Th+Wind 7 Ori(5,8jt) T.91600564
01747102010-2

KONTAK JODOH

ANDA MAPAN?Ingin~Pny Istri Baik2 & Cantik? 085.6252.3096 (Gratis)
01745102010-2

KOS

TERIMA KOST PRIA/WNT,AC,Km.Dlm, Parkir Luas,TV,Jl.Sendangguwo Baru IV/3,HP.085290072729 (ARIS)
01661102010-3

PUTRA/I/PASUTRI Jl.DahliaUtr 20A 3544384/3518523,Fas Lkp,Pnt Sdri
01734102010-2

TRM Pa/pi,Fas:AC,KM Dlm,Laundry, Grsi,Jl.Rejomulyo II/21.70536979
01690102010-2

KOS KRYWN/TI Excl,AC,TV,Klks Dlm Kmr,Grsi,Hub:7602623/08128091199
01696102010-2

KOST PUTRA Bersih,Tenang,Pt sdri Jl.Pamularsih I No.6,T:91364204
01722102010-2

AC, 700 Rb-1,3 Jt/Bln.Surtikanti Utr 24 Smg,T.3544573 / 70992019
01A14J101CK-2

KOS PUTRA Jl.Menoreh II no.2 Sampangan
01733102010-2

KOST KmrMndiDlm(Shower),AC/NonAC Lok Dkt Htl Patra Jasa T:8310688
01718102010-2

LAIN-LAIN

PAYUNG BYK MERK DR 13500 dgn CTK Sedia polos bisa utk dijual lagi Juga Terima Pesanan Warna Khusus Coffee set,Jam,Gelas,Mug,Bolpen Tas,Topi,Dll.Megapromo 6720071
01720102010-5

ANDA BERMASALAH Dengan KK/KTA Pusing Di Kejar Colektor,Mau Byr Sesuai Dgn Kemampuan. Hub: Dhea 024-70173966 / Aldo 081513745984
01743102010-4

Kami Dpt Menyelesaikan Mslh Hutang,Bth Mudal Usaha,dll.Dibantu sampai Tuntas&Cpt.Hub:H.Mansyur 087886593311
01A14J106JT-4

PAYUNG,PLAKAT ,JAM,MUG,TAS,TOPI, GtKnci,Bolpn,Asbk,Gls,KaosJasket ,BjSeragam.Heavan Promo*70033143
01733102010-3

CTK MURAH! EKONOMIS!KrtNama12500 MMT20Rb/m& Undangan 900/Lbr.Hub: Good Speed 024-70698897/70698955
01A14J101CN-3

BknHrf&Logo DrStainles.Plat.Acrylic.PpnNama,N.BoxDll 02470325675 www.contohreklamesemarang.com
01718102010-3

ANDA INGIN IKLAN SUARA MERDEKA Kecik,Duka Cita.6721516-70111186 Kolom 70186161 Jl.Supriyadi 132
01728102010-3

JUAL SARANG SEMUT ASLI PAPUA Utk Obat Grosir& Eceran:Betonmas Utr B.152(Tnhmas)Smg T.024-7093 8777
01A14J107DD-3

DIBELI SegalaBarangRusak:Genset AC,Kulkas,Fotocopy,TV,Besi,Dll. Hub:GangBelakang128A SMG 3548978
01718102010-3

10rb TerapiLaserL7D EfU/Pelbagai Penyakit,Jl.StadionSltn11 Klinik Mitra Buka Snn-Sbtu 11.00-19.00
01A14J101GM-3

INGIN BUANG SIAL&REJEKI LANCAR? BisaJarakJauh.Ket.085727945859
01724102010-2

TRANSFER/EDIT VCD/DVD 25rb/vcd 6712027-70102332(delivery)
01A14J101CK-2

DIBELI SGL MACAM BARANG yang sdh tak terpakai.T:70659728 siongki
01A14J101TT-2

DIBELI SGL BRG BKS AC,MEBL,BESI, BgkrnRmh,PrblaMblDgrk02470205397
01745102010-2

SEDIA SRGM HEM+BordirUtkKry,Kaos Blazer,Jaket dll.H:081229302576
01724102010-2

GRATIS!! PENYEMBUHAN PRANA TANPA Sentuhan u/Smua Penyakit.3520103
01A14J101CK-2

SPESIALIS AKTE Lahir,Kawin.Cerai KTP.SIUP. Paspor.NPWP.T:70883356
01738102010-2

PROMO SOFA,KTamu,SBed,Almr,Dipan dr 550-1,7jt Bs Kredit.T.3558659
01745102010-2

SEDIA PRT B.Sitter.Jl.GombelLama 122 Smg Tlp.7462385/081931975450
01710102010-2

DIBELI BARANG BEKAS YG SUDAH Tidak Terpakai:7008 4271/7003 8560
01A14J107DD-2

SAMA BARANG SAMA MERK Lebih Murah Beli Di Sampurna Mebel
01720102010-2

ACCU MOBIL AndaTelpon Kami Antar 70309696-08122912629SmgIndE2/12A
01A14J101CK-2

Dibeli Sgl BrgBks AC,Mebel,Elekt BongkaranRmh.T:70133635,70995111
01736102010-2

IDcard=2500 KNma=8rbKaos=6.5Spdk MMT=16rbMug=6.5rbPin=2rb70505014
01744102010-2

Kacamata u/Gaul canggih ada MP3 & video.Hub:Andi 0819 0119 8858
01A14J101CN-2

ART FURNITURE SOFA,Almri,Kcn Set Baru/Renov:70094466/081228060230
01744102010-2

PANGGILAN

• Nama: Eka Ismarwanie
• Alamat Terakhir
Jl. Banget Prasetya VI/214 RT/RW.001/006
Kel. Bangetayu Kulon - Kec. Genuk Semarang
• Jabatan Terakhir
Ka. Toko Cab. Genuk
Jl. Raya Kriyan 42
Harap datang ke kantor Yamaha Mataram Sakti - Jl. MT. Haryono 441 Semarang bertemu Bp. ... menyelesaikan administrasi keuangan. ...
TTD
Managemont

LAIN-LAIN

1 SET KURSI TAMU / SOFA 100% Baru Rp850rb Hub:700 75 122
01738102010-2

JUAL LEMARI &PERLENGKAPAN APOTIK Kondisi Bagus Hub: 024-70022283
01728102010-2

LOWONGAN

DIBUTUHKAN: KARYAWAN.Syarat: 1).Pria,Um.max.30Th,2).Llsn STM Listrik/Elektro,Mesin,Otomotif 3).Nilai Rata2 Ijazah min.7 4).Lampirkan FC Ijazah akhir,Pas Foto 3X4 2 Lbr,SKCK.Krm Lmrn Ke: PB.Glatik Kembar,Jl.Industri Timur Raya II/33 LIK-Semarang PalingLambat Tgl.1 November 2010
01A14J101CK-9

KESULITAN MSK KERJA KAPAL PESIar:USA/Eropa kami bantu proses Bnr&Aman,Jasa dibayar stlah Lolos Interview slma proses diJakarta disediakan tempat gratis anda berminat Hub:Ibu Ika 0858 76482933/087838623322 (No SMS) Margahayu Kav.Darmansyah Jl.Madukara No.26,Bekasi.021-8804708
01A14J104YG-9

BTH: Bbrp Staf ADM Wnt,Bs Komputer,Utk ditmptkan di Cab.Kalimantan,Gaji Fasilitas Menarik Syrt: pglm krj,UM 27th up,ada Cuti.Lmr Lkp krm & interview ke Ktr Pusat Alamat:Komplek Ruko Galery Niaga MediteraniaII Blok M8 J-K,Pantai Indah Kapuk,Jakarta Utara 14460
01A14J106JT-8

DIBTHKAN SEGERA Beberapa : A. Salesman Kanvas Luar Kota B. Driver SIM B1 A & B Ijazah SMU, usia max 35th Domisili Smg, Income besar. Lmr PO BOX 1085 Smg kode:1410/TM
01A14J101TT-6

PROGRAM KHUSUS Oktober-Nopember Eks Hongkong ke Hongkong Dapat Saku:5jt Hub:PT.BGS d/a.Pekunden Selatan No.1182a Smg:024-8416463 HP:081325519355 / 081390615577
01734102010-5

Persh Telekomunikasi Membutuhkan Akuntansi,wanita,single,krg28th, D3/S1,Domisili Smg,berpglmn. Lam Kirim Ke Jl.Karanganyar No. 29G Brumbungan Semarang
01A14J101GM-5

DICARI: SalesAksesoris Mobil(Lk) Driver(Lk),Admin(Wnt):Punya Kend Jujur,TggJawab,PnmplnMenarik.Interview:RukoTelagaMas 17B TnhMas Smg,Kms&Jumat 14&15okt(Jam10-15)
01734102010-5

DICARI SGR bbrp karyawati(Wnt) Lls S1 Akuntansi diut.pny Brevet A+B, Llsn S1 SH,D3 & SMA/Sdrjt semua diutmk.punya SIM C. Kirim ke Jl. Moch.Suyudi No. 17 Smg
01A14J101TT-5

CVSMK Bth:1)Adm,Syrt:Pria/Wanita Min.SLTA sdjt,Bs Komp,2).Sales, Syrt:SIM C Max.30Th,Siap Krj Krs +Luar Kota.Lmr Via Pos Jl.Wolter Monginsidi 189 Genuksari Smg
01478102010-5

BTH STAFF DESAIN GRAFIS,S1,Bisa inDesign,Web Design.Oprtr Mesin Cetak,Bisa RYOBI 500K,Lam.Lkp Kirim Ke:CV Pelita Insani,Ruko Semawis No.A8 Kedungmundu Smg
01682102010-5

DIBUTUHKAN 1.Sales Kanvas 2.Sopir Truk Box Semua Siap Luar Kota Kirim Lam:Pedurungan Baru 12 Smg
01728102010-5

DICARI SGR Lls SLTA/Sdrjt Unt Di didik&Lsg dslrkan Mjd Guru PG/TK Jl.Pekunden Tgh 1072 Ph.8417609 70538475 Jl.Gajah Raya 6 (Blkg Makro)T.6715695/6724937/70724079
01A14J106JT-5

DIBUTHKAN Adm,Min D1,Max.25th, Wnt,Sim C,Penampilan Menarik. Krm ke PT Semarang Entrepreneur Jl.Singosari Ry No.47 LT.2 Smg
01A14J10NVR-4

SERIUS KERJA LLSN SMA/D1&S1 BHS ING,MAT,KIM,FIS. Kirim ke FEL ec Jl.WR Supratman No.36 (Gisik Drono RT 8/5) Semarang 50149
01722102010-4

Kami Bth Collector,pria,usia max 30th,SMU/sdrjt SIM C,Fas:Mess, transport,insentiv,kend.operasional,UM,gaji,UMR.Hub:76484919
01674102010-4

DCRI TNG PMSRN.Wnt,SLTA,Hsl mencapai 7jt/bln.Bw Lmrn Ke:Ibu Hj. Indarwati.Dpn BKK Jambu-Ambarawa Dsediakan penginapn&transportasi
01A14J106SG-4

Bth Marketing~Penempatan di Smg, Salatiga,Ambarawa & Ungaran.Lamr ke:Danaku Syariah,Jl.Abdulrahman Saleh,RukoMutiara 9 Manyaran Smg
01A14J101CN-4

BTH SGR:SPG REGULER u/ WIL.SMG - Jogya-Solo-Pklg-Kds,Tegal,Pwkt & Sktrnya.Krm Lmrn Ke:Jl.Bukit Putra I/5 Bktsari Smg 024- 7477595
01A14J101CK-4

BERGABUNGLAH Bersama Tim Marktng Mandiri Abadi Dgn Penghasilan 3Jt Lmrn Lsg Ke:jL.Hanoman Ry II No.14 Smg.Job Terbatas!!!!!
01698102010-4

BTH SGR: PERSONALIA,SPG MALL,Admin,Driver,Punya Penglmn.Ke:YPI, Jl.Indraprasta 67 Smg/Jl.Jati Raya B.8 Bymanik Smg 024- 70265635
01A14J101CK-4

DIBTHKAN SGR Tukang Masak(1 Org Laki2 & 1 Org Wnt),max 30th.Bawa lamaran ke Jl.Rambutan Barat No. 29B Sompok Smg
01646102010-4

BTH:65TngKANTOR Pss:ADM,RcptUmum Gudang.Inc:1-2jt,Min.SMP,18-40Th Pengalaman TdkDiutamakan.Tlp/SMS 085640676222(20PlmrPrtmTnpTesKrj
01738102010-4

LowongaN
KEPALA PENJUALAN
- Pria/Wanita, S1
- Menyukai Kerja Lapangan
Surat lamaran kirim ke :
JL. MT. HARYONO 401-A SEMARANG

LOWONGAN PEKERJAAN
Perusahaan Nasional yang bergerak dibidang alat praktik dan peraga pendidikan yang bermitra dengan pemerintah membutuhkan tenaga profesional & berpengalaman untuk posisi :
1. Administrasi,Syarat : Mahir MS. Office
2. Keuangan,Syarat : Mahir MS. Office
3. Auditor,Syarat : Mahir MS. Office & Komputer Akuntansi
4. Designer Grafis
5. Marketing/Lobying/Negosiator Proyek
Kirim Lamaran Ke :
PO.BOX 1536 SMGM 50236

LOWONGAN

Dicr:SEKRET wnt usia max 20-30th bs B.inggris,komp,krm lmrn ke: CV.Nobilita jln.ry Jpr-Kds Km 12 rengging Jepara.0291-755731
01A14J106JP-4

BTH Med representative,Pria/Wnt, Pend D3/S1,Sim C, Lmarn ke PT SBF Jl Kintelan Baru no 2 Smg.
01A14J10PDL-3

PABRIK FARMASI BUTUH:P/L,SATPAM, Prod,CS/OB,Sopir,PL Hub: Tanah Putih II/2 Ph.8507763
01A14J107DD-3

DICARI: 1)Bbrp GURU u/SD,SMP,SMU 2)Tng Akuntansi Llsan D3/S1 Lamaran ke PO BOX 7002(SSS) SMG
01734102010-3

DICARI 1Tng AA Wnt Pglm 2-5th Rumah sktr Pasar Peterongan.Hub: Jl.Lingga Raya 18 Smg 8444365
01A14J101TT-3

DICARI SALES WANITA UNTUK PRODUK Rokok Elektrik,Hub:S.Parman 39A Ungaran,HP.081313131351
01687102010-3

DIBUTUHKN UTK RESTO PRIA/WNT,LLs Min SMK-Boga/Perhotelan,Lmrn Ke Kedaton,Jl.Kaligarang No.20 SMG
01377102010-3

DIBUT KARYAWAN /ti min SMU/K, usia max 28th siap kerja H:UGAMA jl.dr.cipto no. 79 semarang
01A14J105KS-3

BTH MEKANIK Utk BgklResmi SpdMtr Adm Wnt,Menarik&Tukang Las Pagar Tralis.Hub:3586994/085641245557
01742102010-3

DBTHKAN SEORANG RECEPTION WANITA MinD3BerpenampilanMenarikLamMaia SpaYoga&SalonJl.TelagaBodas47Smg
01738102010-3

DICARI PRT Suami-Istri,Bb Sister Prwt Jompo,Spr.Gj 1Jt s/d 2Jt :Nia.085226570488,085837378080
01A14J104SL-3

DBTHKN TNG ADM Min SMA,LmrViaPos Tmn Majapahit,Jl.Tmn Ketapang AE 83 Smg Plng Lmbt 1Mng Stlh Iklan
01081102010-3

CARI Penjahit Wanita,U/Konveksi Kaos.Kirim Lmr ke:Graha Wahid - Paris B.6 Smg HP:0815 6470 1431
01704102010-3

SPG SEPATU BATA diut.ahli gambar & komunikasi baik dg anak2.Lamr Komp.Pert.Jurnatan Blok A/19 Smg
01A14J101TT-3

DIBTHKAN MARKETING PENJUALAN,Min SMA,Pria/Wnt,fasih berkomunikasi Penamp.mnrk.Lamr KarangAnyar 200
01A14J101TT-3

DCRI SALES Berpglm dibid.Lt.kayu Pny.Kend,Dom.SmgRayon Jateng.Krm lmr KICGatotSubroto Blok I/1 Smg
01A14J101TT-3

BTH.AA Wnt Pny SIK Diut.Dom Sktr SambirotoMeteseh.Dtg:Apt.Barikli Jl.Intan Raya No.18 Sambiroto
01728102010-3

MAU KRJA diKntr Dgn Inc100-300Rb /Hr.Full/Partime.NonSales.LsgKrj Tlp/Sms Biodata ke 08985545543
01718102010-3

LOW KERJA u/STAFF ADM Dlm Kntor, minSMU/K,18-50th.Pglmn Tdk Diutm Hub:Bp.Ketut Anry (081805990085)
01745102010-3

BUTUH CEPAT:SPG CANTIK MENARIK TinggiMin158cmUtkEventDianSastro Lam Ke:Jl.TegalsariRaya 146B Smg
01738102010-3

DCR SOPIR PENGIRIMAN TRUK,Pria Max.45th,Sim B1,Pya Jmn u/Bkrja Lmr ke Jl.Agus Salim D.21 Smg
01A14J101AL-3

CR:50 Pengemudi Handal U/TaxiNew AtlasBaru,PangkalanByk,Penghslan Tinggi.LmrnLkp:Genuk Indah Kav 2
01A14J101GM-3

BTH CPT 20TenagaKantor(ADM,RCPT) Min SMU.18-40Th.L/P.Hub/Sms Biodata ke 085878595600
01718102010-3

PRSH DISTRIBUTOR BESI Bth Kywati Pglmn,Jjr,Ulet U/Adm,Staf Acount Diut TdrDlm.KrmLam:Majapahit 421
01728102010-3

DiCari TkgBubutBrpnglmnHubPabrik Plastik Jl.Arteri SkrnoHatta 180 H Depan AMNI SMG 6711829
01A14J101RZ-3

Dibthkan tenaga pembukuan & tng marketing,penglmn min3th,pend D3 KrmLamKe Jl.Jangli 312 Smg 50255
01A14J101GM-3

SPBU Smg Sl3,Amb,Mgl,Tmg CrOprtr Adm L/P Gj Wwcr Hub:40 111 395 JlDiponegoro207/Dpn RSUD Ungaran
01732102010-3

DICARI ADM bisa Komputer,Rajin, Cekatan.Lamaran dibawa lsg ke Ariloka No.29 (mulai jam 9)
01A14J101TT-3

ANDA Llsn SMKK Jur Boga Blm Krja & Msh Single? Minat Buka Cafe Rmhan? Yuk Hub:085741163547
01638102010-3

DIBTHKAN Telemarketing,Wnt.Dtg lsg:Kijang Selatan 8(Tdk trmTlp)
01A14J101TT-2

BUTUH Disainer P/W,syrt bisa Photoshop,Corel&Pny Laptop.70265777
01A14J101AC-2

PrimagamaBth KryMinSMA/D3PlgLmbt 16Okt:Jl,KeludRaya62 Smg70755877
01738102010-2

BTH TLMRKTNG Di BANK,GP,Hub:ANIK Jl.Bulustalan IV/632A,T.74065877
01641102010-2

DICARI TEHNISI AC SPLIT, Jl.Brotojoyo No.1 T.70990007
01734102010-2

DCRI PRT,Baby Sistr,PRT Suami istri Gj 900-1,3jt.HP.081225289821
01709102010-2

DICARI: SalesBidangBahanBangunan Lmrn:RukoWotgandulPaviliun7-8Smg
01A14J101GM-2

TNG ADM KOMP EXCEL/WORD,±23TH,D3 /SMU,Lamr Puri Anjasmoro H5/56.
01A14J101CH-2

APPLE KARAOKE
6715836, 91188222, 91188666
Mencari karyawan untuk posisi:
• TEKNISI LISTRIK
• TEKNISI ELEKTRONIK
• TEKNISI AUDIO
Pria, Lulusan STM sederajat Berpengalaman
Lamaran kirim ke :
Jl. Brigjend Sudiarto No. 563 (Majapahit) Semarang

PT. BFI Finance Indonesia, Tbk
MEMBUTUHKAN :
1. Marketing Executive (ME)
2. Account Executive (AE)
3. Credit Marketing ... (CMA)
4. Credit Analis (CA)
5. Financial Consultant (MKT)
PERSYARATAN MINIMAL :
D3 (1, 2, 3, 4) SMA (5)
Memiliki kendaraan sendiri
Pekerja keras dan bisa kerja dalam team
Pengalaman tidak diutamakan
Kirimkan CV ke :
PT. BFI Finance Indonesia, Tbk

PEMBERITAHUAN

Berkaitan dengan adanya komplain atau aduan dari pembaca/pemasang iklan di Harian SUARA MERDEKA dimana ditengarai adanya pihak-pihak tertentu (oknum) yang mengklaim dirinya sebagai karyawan SUARA MERDEKA dan menyatakan minatnya untuk membeli tanah / rumah atau lainnya yang diiklankan di Harian SUARA MERDEKA.
Motif yang digunakan dengan cara meminta nomor rekening dan atau meminta mentransfer sejumlah uang ke rekening yang bersangkutan dengan menggunakan nama BASTIAN / AHMAD (atau dengan nama yang lain).
Sehubungan dengan hal tersebut diatas, mohon masyarakat untuk berhati-hati terhadap kasus tersebut dan segera mengecek kebenarannya kepada pihak SUARA MERDEKA / 024 - 8419119.

Departemen Iklan
SUARA MERDEKA

LOWONGAN

CARI:TNG KERJA SRABUTAN,Pria/Wnt Mnrk.u/Rmh Mkn Hub:MT.Haryono223
01A14J101GM-2

CARI PENJAHIT WNT,MAX 30TH,PENGL Hub:(024)8445662-0888.249.3968.
01A14J101CH-2

DICARI SALES PULSA Pria/Wanita Hub:Jl.Fatmawati 10 Tlp.6734062
01728102010-2

BTH 20 L/P(18-37)UtkStafADM&Kntr Cbg.Hub:HRD 08998888862 Bp.Sabar
01724102010-2

Cr:SOPIR Max 35Th,SIM B. Lamaran Langsung ke:Kanguru Raya 49 Smg
01A14J107DD-2

Cr TngSrbtn,Single,TdrDlm,Sholat tdk merokok Hub:081 225 700077
01A14J107DD-2

BTH:KARYAWATI Menarik,SdhMenikah Min.SMA Max.30Th Hub:70257918
01744102010-2

DIBUTUHKAN P/W,SMU/K.17-40Th Utk Staf ADM Kantor.Hub:085726363671
01743102010-2

TKW RESMI Spura,Hkong,Macau&Taiwan.Hub:085.226123299 Ada U.Saku
01745102010-2

CARI ANAK PtsSklhDddikMjdBbySttr LmahGmpl I7A/24.3553680/74096779
01732102010-2

P/W AUTOCAD, PShop,Corel,Dream Weaver.CV+CthGbr-Halmahera Ry 67
01A14J101CK-2

DICARI PENJAHIT Gaun Wnt,Mahir& Bag.Srabutan,Na.MayjenSutoyo 89B
01A14J101TT-2

DICARI Tenaga ahli salon mobil Rajin,Jujur,Ulet.Hub:5014 1385
01A14J101TT-2

DBTHKN:AA Pglmn,PnySIK.KrmKe;Apotek Abadi,Tlogosari Ry II/47 Smg
01A14J101CK-2

BTH CEPAT STYLISH PRIA,Penamplan Menarik,Brpngalman.T:024-8451582
01745102010-2

DCR:TEKNISI AC Pglmn,Pandanaran 39A Smg(blkg Roti Danti)-8313169
01708102010-2

DIBUTUHKAN SPG ROKOK Ada Gaji, Komisi,Bonus Hub: 081 2282 51921
01728102010-2

CARI:SOPIR +Sls Srbtn Kellgn Air Minum SiapCariPelanggan:70657188
01744102010-2

DIBUTUHKAN SGR PENJAHIT MODISTE Berpengalaman.Hub:DI Panjaitan37
01A14J101TT-2

Dibuth guru: biola datang kerumah hub:081 22860123
01A14J106JP-2

DIBTHKAN ESTIMATOR D3/S1 Sipil. bs AutoCAD.Hub:08122829885
01700102010-2

DICR:QC/ADMIN EX.GARMENT/Bordir, minSMA.0811 879 811/024-70703436
01A14J101CK-2

CARI CAFTER PENGALMN BIDANG SPA Penampilan Mnrk Hub:081228087888
01A14J101PT-2

CARI SALES COUNTER GIRL,MIN SMU Supel,Mnrik,Kirim Lam.POBOX 1324
01644102010-2

LEMBAGA Keu&Bank.CrAdm,Kolektor, OB.Smp,D3 Gj1-2jtMtrMess74065646
01732102010-2

PENGURUSAN PASPOR+VISA+JOB USA, Ausie,Jpg,Korea Tnp DP T.3583014
01728102010-2

BTH TNG Pria STM Max.22th Penemp Jkt. T:085741896442/085641477546
01728102010-2

CR 20Tidur dlm Islam,Taat:P'asuh Anak SD&Sopir Srbtn*087832452477
01733102010-2

DICARI Tk.Payet,Tk.Jahit,Tk.Pola Pglm u/GaunPesta.8500659(jamKrj)
01A14J101TT-2

BTH KRYWN/TI Max30Th.PglmnTdkDi utmkn.Hub:Bp.Riyadi 087832620219
01718102010-2

BTH 2 Org Tng Srbtn,Max25Th,Diut Lls STM.Lamr:Tmn Beringin 16 Smg
01A14J107DD-2

CARI Designer:Bs Mikro Kontroler &Delphi,Bisa Partime T:70285577
01724102010-2

DICARI: TNG STM Mesin,Srbtn,Max 30th.Dtg lsg Imam Bonjol 77 Smg
01653102010-2

BTH GURU PNGJR TKW HONGKONG,WNT Pglm,TdrDlm.PT.OKDO.08122841543
01687102010-2

DIBUTUHKAN SEGERA
... membutuhkan segera
TENAGA SECURITY
Kriteria :
...
Datang segera dan membawa lamaran lengkap ke :
PT. BHUMI ELANG PERKASA

DIBUTUHKAN SEGERA
Perusahaan Komputer terkemuka di Jawa Tengah membutuhkan :
SALES REPRESENTATIF (SLS)
Pria, max 30th, D1/SMA/SMK, mampu mengoperasikan komputer, komunikatif, menyukai bidang penjualan
STAF KEUANGAN (KEU)
Wanita, max 25th, min. SMK/D1 Jujur, teliti, ...
Kirim lamaran & CV lengkap ke :
JL. MT Haryono 637 Semarang

MESIN-MESIN

TRIANA RENTAL POWER (Rental Genset),Genset diatas Th.2002 & dr Germany(HeavyDuty),Pengiriman &Perawatan Free, Operator B'Pglm Pilihan Stock Byk,Datang & Lihat Sendiri!.Hub:024-6581760/6585224
01A14J101GM-6

TRI ARGA KENCANA Genset Volvo & Cummins Sales & Service Spare Parts Rental (024) 671-5384, 671-2178
01A14J101GM-6

DEUTZ AG (Germany) Mercedes Benz Mtu.Terbaik diKelasnyaDgBhnBakar Plg Hemat u/Industri.Harga Lebih Menarik dari Penawaran Yang Anda Terima Hub:Triana Bintang T(024) 3519324/3541080trianabintang.com
01A14J101GM-6

JUAL/RENTAL/ SERVICE GENSET BARU &Bks Ex Jepang,Mitsubishi,Mercy MAN,Perkins 5-3000KVA&Forklift Hub:024-70122664/081.6424.1104
01A14J101TT-4

RENTAL GENSET u/ Sgl Acara&Trima KontrakBlnn U/Pabrik2.J/B Servis "CV.Pusat Diesel" Ph.3511517- 33133106-70990007. =Minggu Buka=
01734102010-4

SEWA GENSET /JUAL-BELI/SERVIS SewaTruck-Trailer-Forklift-Crane Istana T.024-8441125/08122857887
01734102010-3

JL:MSN BUBUT, KOLTER DLL.Kanguru Slt III/5;024-6708340/0811271069 Bisa Kredit 1-2th, Dijamin Murah
01734102010-3

RENTAL GENSET & AC,Utk SGL ACARA CV.Inti Diesel.T:8445212-8414857
01734102010-2

CV.SUPRA SEWA GENSET 20-500 KVA JL/BL,Service T.6724679-70128678
01745102010-2

Jl.Slh 1 Genzet camin 150KVA/nis an 160KVA&msn pres 081215152225
01A14J104KL-2

MOBIL DICARI

JgnJual Mobil AndaSblmkeJl.Gajah 26A HrgPasti Tggi&Cash Hub:Ronny Tlp.024-70179292,6717467-6717468
01A14J10DAR-3

DIBELI SEJUTA LEBIH TINGGI-CASH Buktikan..!Hub:8411930/70702522 Permata Mbl,Jl.Halmahera Ry5Smg
01A14J10DAR-3

Dicari:JAZZ MATIC'09/10 untuk di Oper Kredit. Hub: 08179550100
01745102010-2

DIBELI MOBIL ANDA Dg HargaTinggi Hubungi Sekarang*(024) 7026 7171
01730102010-2

DIBELI MOBIL SEMUA MERK& Sgl Kondisi,harga tertinggi.70302636
01A14J101TT-2

MOBIL DIJUAL

AUDI

A4'00=80JT SonataV6'97=40jt,520i '91=20jt,DX'82=25jt.91077499
01A14J101TT-2

BMW

BMW 530i'97 Matic(H)An.sendiri Htm met,Orsnl,Jok Klt.70112621
01A14J101TT-2

318i '97 airbag .Nopol H.Hijau Metalik.75jt. 024-70187733
01A14J101CN-2

PASAR MOBIL ANDALAN BukaTiapHari 3BMW 318i'97-00-01 Hub:70070071
01A14J107DD-2

BMW320i'95 Metic,Silver,anSdr(H) Ors,Istw.PdrnganTgh5A/1*70151700
01733102010-2

CHEVROLET

READY STOCK CAPTIVA & NEW SPARK Test Drive Hub:08112709199
01718102010-2

DAIHATSU

PERMATA MBL HALMAHERA 5 T8411930 B'kualitas,bns lsg & hdh undian D.Zebra STN'92 Istimewa TarunaFGZ EFI'01/02 Antik100%Ors
01A14J10DAR-4

MOBIL88(ASTRA GROUP)024-76633188 Granmax 1.3 D'07 DP:12.8 Ang:2.4 Granmax 1.5 D'08 DP:14.5 Ang:2.7 Luxio D Premio'09DP:16.8 Ang:3.2
01722102010-4

ALDINO MOBIL KENDAL 081390888801 Xenia Xi+'09 UM 38 Ang 3Jt x 47 Xenia Xi'08 UM 37 Ang 2,8 x 47
01A14J107DD-3

TAFT ROCKY Indepndent'96 AD,Istw trwt Ors An Pembeli Pjk+Ban Baru (120Jt/Ng)H:081393190979
01A14J104SL-3

PASAR MOBIL ANDALAN BukaTiapHari Taft GTS'93 ; GranMax'2009 Taruna CSX'2000 Hub: 700 700 71
01A14J107DD-3

JUAL:ZEBRA BODYTECH'93 FULL VAR Sanjaya 7 B Bbdn,085 225 005572
01A14J101CK-2

DIJUAL Tanpa Perantara Zebra PU' 94 Ban Baru,18,5Jt.T:0818294004
01688102010-2

TERIOS TX'07 TGN I,HTM,FVAR,RACK IstwSkl,Km23Rb Hub:0888 391 3081
01A14J107DD-2

KE HALAMAN 9

DAIHATSU

TARUNA CSX 00 BIRU MET,FVAR,ISTW Pusponjolo Tmr V/1 SmgT.70941960
01A14J101CK-2

XENIA Li+ 08HTM,H,TGNI,ISTW,UM22 Xenia Mi+ 05 88JtKrd/TT-70704721
01A14J101CK-2

TAFT GT 4x4'87 BiruTua,AC,Tape, VR,FulVar,GoodKond.024-70164375
01732102010-2

JUAL D.ZEBRA Th'91 Hub:024-8506526
01680102010-2

OKT CERIA: NEW TERIOS,XENIA,Siri on DP.10%/Angs.3 Jt.024-70334988
01A14J101CK-2

XENIA'04 Istw,H-Pjg,Coklt Mtalik Harga Nego.0298-7104409/di Sala3
01A14J106SG-2

ESPASS '96 Ful Box (H) Hub:081.2281.7247 / 70673503
01A14J101TT-2

ESPASS'2001 ZSX FVAR,AC DBL BLWR Hub:Sidodrajat Ry 48,Ph.74062002
01A14J101CK-2

BU CPT ZEBRA' 87 VR,TP,Jok Bgs, Tgn1,15JtBsNego Hub:081326267645
01657102010-2

TARUNA CL'04 EFI,Silver,Antik,Is tw,Spt Baru:Batan Slt 8-70526369
01A14J107DD-2

ESPASS STN'96 (95% Ors Cat)F.Var Istw:081 390 444 707 TT/Kredit
01A14J107DD-2

TARUNA CSX 2000,H,Hitam,Istw 85jt. Hub:024-70092190
01723102010-2

GRANMAX PICK UP '2008 HITAM,Istw Skl,H,Pas64Jt Hub:085 2250 25259
01A14J107DD-2

D.XENIA Xi DELUX'09 ABU2 METALIK Istw Hub:Ph.(024)70405258
01A14J101PT-2

SANTOSA MTR Mjpahit129B-6720720 TeriosTX07H,Htm,FlVarIstSklDP10%
01A14J101AL-2

ZEBRA BODYTEC 94 AcDoubl IstwSkl Hrg28jt.GiriMukti II/31.70328362
01732102010-2

XENIA VVTi 1.3 H '07 TGN.I, Aqua Blue,Mulus,Ex.Dr. 0821 37 757865
01A14J101CK-2

JUAL GRAN MAX '08 Family istw 92,5jt Nego.081 904 373 223
01A14J101TT-2

CHARADE CS 87 AC,TP,CD,VR,ORSCAT Istw Skl,Pasti Suka. Ph.70370382
01A14J101CK-2

ESPASS'97 1.6 Body kaleng cat Mls, 39jt Nego.70551904/6747122
01A14J101TT-2

XENIA Li+07akir FVar,Jarang Pake OrsTrawat 104j.081575031310 Esti
01A14J101TT-2

D.CHARMANT'88 AC.TP.VR.PS.22,5jt Hub: Kasipah 23A - 70519000
01745102010-2

ZEBRA'87 (H) Hitam New Armada KelapaSawitX/678 PlmIdh:70704633
01744102010-2

ESPASS'95 1.3 FULLVAR ISTIMEWA 33,5 jt. Hub: 70 17 77 95
01732102010-2

JUAL:MINICUB'84 Istw,(TT Motor) Hub:081555628732 / 088802484838
01A14J106SG-2

ZEBRA 1.3'90 HIJAU,NO PJG(H)ISTW AC,TP 19Jt Nego.081 8024 25591
01A14J101CK-2

ESPASS 1.3 97/98(AB) AC DBL TRWT 40Jt. Hub: 0888 657 6942
01A14J101CK-2

OPER KRD: XENIA Xi + SILVER 2010 Barang Bagus.Hub: 081 22811 7997
01A14J101CK-2

TARUNA EFi'O2 (H)SILVER AC TP PS VR Bgs Skl.Bisa TT/Krdt*7O532933
01730102010-2

HIJET 1000 PU'86 Kond.MesinBagus Kaleng 9Jt.W.Monginsidi.70723642
01743102010-2

SPECIAL PROMO GRANMAXdp4jt,XENIA Dp13jt,NewTerios sub3jt*7O6O3O84
01733102010-2

ESPASS MB 1.3Th99(Asli H)95%Orgl Hijau F.Var Bs.Krdt Ph.70658998
01A14J101PT-2

FIAT

FIAT UNO'90 Full Var,Antik New Dian,Supriadi 60 T.6707172
01A14J10DAR-2

HONDA

PASAR MOBIL ANDALAN BukaTiapHari 5 CRV A/T'00-'02; 6 Stream 1.7' '02-'05; 2 New City'03-07;Cielo VTEC'97;JazzVTEC Sporty'07;Ferio 98;All New Jazz'08;New Ferio'00 New Ferio AT'00 ; Genio'93 2 Estillo'92-'93 Hub: 700 700 71
01A14J107DD-7

NEW DIAN Supriadi 60 T.6707172 B'kwalitas,Bns Lsg&Hadiah Undian Accord VTIL'01 Silver Istimewa Cielo VTEC'97 Istimewa,Nopil City Z VTEC'01 Hitam,Ors cat New Jazz IDSI'06 Merah,100% Ors
01A14J10DAR-6

A.N.CRV 2.0 A/T'07 Carbon,H,Istw A.N.JAZZ RS'08 A/T Sil.St Istw Stream 2.0 A/T'04 Silv,H,Istw Mobil Lee,Dr.Cipto 110,T:3547889
01A14J101TT-4

MOBIL88(ASTRA GROUP)024-76633188 CRV 2.0 AT 07 ;CRV 2.4 07 Silver New City IDSI'07&08 Hitam H Istw Alnw Jazz S09&10;Jazz VTEC'08 AT
01722102010-4

ALL NEW CVC'06 2.0 AT KM15rb Sil ver stone,All New Accord'04 VTIL AT Istw.Mjpht 35/081.2287.0800
01A14J101TT-3

"MATAHARI AUTO GALLERY" Brigjen.Katamso 37 Ph.8411357 Odyssey 2.4 Absolute'05 Htm istw
01A14J101TT-3

DIJUAL CEPAT Tanpa perantara: Fario(B)Th.1997 Body Mulus,hrg 93jt(nego).Hub: 08156522153
01691102010-3

FERIO 00 AKH,H, ABU-2 MUDA MET / Silver, Istimewa, Mulus, TV,DVD, Ex.Dokter. Hub: 081 90121 7997
01A14J101CK-3

Dijual All New CRV'07 Matic,Jok Kulit 27000KM,2000 CC,Hrg 276Jt Nopol G Hub: 085668804169
01A14J104PL-3

2 Honda Jazz RS '09.04 2 New City Vtec '07.05 LM. Supriyadi No.4 T:70081123
01A14J101GM-3

JAZZ Angs/Bln 3,7Jt,Freed-4,4jt CRV-6,4Jt, City-4,8jt/Bunga 0% Hub: 081.915.555.560
01734102010-3

MAESTRO'90 (H)HIJAU.FERIO'OO (H) Silver.Stream 1.7 M/T'O3(H)Hitam Smua Istw.BsTT/Krdt*081225000079
01730102010-3

NEW CIVIC'01 Istimewa FullVar.Hub:081228751960
01736102010-2

ALL NEW JAZZ '08/09 Silver,Tgn1, Istw. Hub:081.2281.70007
01745102010-2

ALL NEW JAZZ 09,S'SILVER AT (B) Mulus,172Jt/Nego.081377744822
01550102010-2

H.MAESTRO'93 H,Hitam Mtlk,FV Istw 49Jt Nego.081.225.671701
01746102010-2

GRAND CIVIC'89 MERAH AcTp BgsSkl Nego Ph.(024)70723458
01A14J101PT-2

BU:JAZZ'04 M/P istw skli PR17.H. Pjk baru ex Dr.hub:0816669232
01A14J101AC-2

CITY Z VTEC'00 (H)Hijau met pjk br,banBr,Istw skl.T:081225549334
01A14J101TT-2

NEW ACCORD VTIL '04 AT Hitam KM 58rb Tgn I,AB,Pjk br.08122899787
01A14J101TT-2

H.STREAM 1.7 A/T 02~SILVER,POL H Istimewa Sekali. Hub: T.70307004
01A14J101CK-2

HONDA

H.CR-V 2000 SILVER, H,KM SEDIKIT Antik. Hub: 081 7057 6009
01A14J101CK-2

H.ESTILO'94 KONDISI BAGUS Hub:081 2287 0298 /0888 399 3930
01A14J101CK-2

CRV '02 MATIC SILVER H ASLI TGNI 100% Ors. Supriyadi 20-6720502
01A14J101GM-2

BU JAZZ'2005 POL H,AN Sdri,HITAM Matic,124Jt Hub: 081 2251 65389
01A14J107DD-2

JUAL GRAND CIVIC'91(H)Abu2 met Istw,R16.T:0816666147-0817240095
01A14J101TT-2

ACCORD VTIL'03 AT,Hitam,H,Pajak Baru,Terawat Hub:08562675151
01737102010-2

H.ACCORD'83 Hijau AC TP VR Istw Mesin Halus(H) Hub:081.2293.7925
01744102010-2

CIVICESTILO 93 Orange,VR17,Audio TV Btl2 Istw Skl.085865041888Ung
01746102010-2

BAMBOO MOBIL MT.Hryn884 T8452322 All NewJazzRS'09 M/T (H)SlvrIstw
01A14J101GM-2

STREAM'2003 BIRU MET,H,NO.PJG,VR Mnl 1700cc,TV,Istw.085740563337
01401102010-2

JAZZ'05 IDSI MATIC (H) Tgn I 125jt Istimewa.T:70070701
01A14J101CN-2

CivicLX'91AT PutihInt.OriIstwDVD TV Sound 49Jt/TT Matic. 70974700
01734102010-2

ALL NEW JAZZ RS'08,SILVER MATIC KM 13000,Istimewa.085 959570707
01643102010-2

CRV'2001 SILVER TGN I,ORS,ISTW Jend.Sudirman 109 T.081 7454 703
01A14J107DD-2

HONDA EXCELLENT '84. ANTIK! Hub:087 832 458 666
01745102010-2

ALL NEW CRV 2.0 M/T'09/08 SILVER (H)100% SptBr,Km8rb:08164249889
01A14J101PT-2

ACCORD'83 AC,Tp,VR,Ban Baru,Pol. H 1Th,15Jt Nego.Hub:024-70758443
01725102010-2

JAZZ A/T Trptnk'04 Hitam,an.Sdri Pajak Baru,Terawat.T: 7O 325 39O
01733102010-2

GRAND NOVA ANTIK'91,City Z'01 Istw,R16,Fulvar.Hub:081390462755
01736102010-2

JUAL CEPAT: CRV'03 No Pol H,Istw Sekali,Hrg 152,5Jt Hub: 70122727
01A14J101GM-2

JL SLH 1 JAZZ MATIC'O4,VITEC M/T 'O5 FModifPekundenTmr39*7O107929
01730102010-2

JAZZ IDSI'04 A/T VR18 Istimewa LamonganRy 47A Sampangan70545959
01744102010-2

H.PRESTIGE'87 (AB SLEMAN) MESIN Body Bagus.Hub:081 225 004 044
01A14J101CK-2

Jual/Krd H.Maestro'91 F.var,Istw Um20Jt T.33227943 Smg
01317102010-2

H.CITY Z'00 VTEC,SILVER,M/T (H) Tgn 1,Istw,Prm Pedurungansari 24
01639102010-2

JAZZ IDSI 2005 Silver Terawat 128jt. HP.083898941375
01A14J10KAK-2

CRV'O7 A/T (H) A/N SENDIRI TGN I Service Honda.269Jt*O819O16166O6
01731102010-2

ALL NEW JAZZ S MATIC '08 (H) Km.18rb istw. Hub:7011 8878
01A14J101TT-2

NEW CITY'04 CITY Z A/T'03 ALLNEW Jazz'08:PAnjsmroL9/3:08164881806
01744102010-2

JAZZ'2005 Hitam (H) istimewa Hub: Jl.Kauman II/10B
01A14J101TT-2

JAZZ AT'05 (H)ICE BLUE,ISTW,TGNI SptBr.(125Jt)BisaKredit-70171017
01A14J101GM-2

NEW CRV 03 AT,HTM,H,TGNI,SGTISTW Krd/TT,SambirotoBaru31A-70704721
01A14J101CK-2

STREAM 2.O A/T TRIPTONIC'O3 AKH (H)Silver Terawat * O8139O444448
01730102010-2

BU JAZZ MATIC '04 Tgn I,Istw bisa Kredit.Hub:7027 1466
01A14J101TT-2

HYUNDAI

PERMATA MBL HALMAHERA 5 T8411930 B'kwalitas Bns Lsg&Hadiah Undian Atoz GLS'01 Tgn I,Istimewa Matrix A/T'02 Hitam Ors Cat Accent TGN I merah mulus
01A14J10DAR-5

JUAL HYUNDAI ACCENT VERNA GLS TH'02.Hitam/Mulus Ex Wanita. Hub:70701182/8457170.Jam Kerja
01720102010-3

DIJUAL HYUNDAI ATOZ'03 Hub:Jl. Sriwidodo Utr X No.365.T.7602514
01656102010-2

HYUNDAI TRAJET '00 Silver istw Full Var VR.18=80jt.024-70024305
01A14J101TT-2

ATOZ'2001 HITAM Istw,Pas 63Jt,UM 20Jt Ang 1,8x35 Hub:081390888801
01A14J107DD-2

ELANTRA 95 H,F.ORISNIL,ISTW,UM11 Krd/TT,SambirotoBaru31A-70704721
01A14J101CK-2

PASAR MOBIL ANDALAN BukaTiapHari Hyundai Atoz GLS'02 T.700 700 71
01A14J107DD-2

ISUZU

GRAND TOURING 07(H)Msh AsliSemua JrgPakaiPrwatnAstra.081225784498
01732102010-2

BU.CPT ELF EURO 1'2004 DBL ORSNL Tanpa Bak,100Jt/Ng.081229233606
01639102010-2

Jual:PANTHER'91 (H).FullVar.Istw Hub: 081 829 6656
01745102010-2

Box2Almnium Panther,KjgKpsul,Eng kel.Puspogiwang3/11.08164242220
01A14J101CN-2

ELF HD120PS 6Rd'10(170JT)Ors Anjasmoro Raya 32 Ph.91077499
01A14J101TT-2

di Jual panther pick Up'04 hitam istw hub: 081325502900
01A14J106JP-2

PANTHER SMART'07 TURBO-PNTHER PU '06 AC:PAnjsmroL9/3:08164881806
01744102010-2

BU CPT:PANTHER LM'04/Biru TuaMtl Tgn1,Sgt Istw!!Trwt.081325750268
01745102010-2

PANTHER LS'04 (H) merah,Tgn I Audio Istimewa. Hub:081 665 4640
01A14J101TT-2

PASAR MOBIL ANDALAN BukaTiapHari 2 Panther LS'01-'07 Hub:70070071
01A14J107DD-2

JEEP

JEEP CHEROKE'95 Limited Matic Htm,Istw,90jt Ng.081.325.05.9927
01A14J101TT-2

KIA

NEW DIAN Supriadi 60 T.6707172 B'kwalitas Bns Lsg&Hadiah Undian Sportage II A/T'05 Htm,Mls,antik Visto Zip Drive M/T'03 Istimewa Carens II'03 Hitam,Ors Cat Carens A/T'02 Mulus Nol Spet CarnivalDslA/T'00 Sunroof JokKlt
01A14J10DAR-7

PASAR MOBIL ANDALAN BukaTiapHari Carens II'2004 Hub: 700 700 71
01A14J107DD-2

BU CARNIVAL '00DieselSunroofAu-dioTV,VR18,Istw,78jtAja.70398887
01732102010-2

VISTO'01 (H)Silver AC tape Vrac 60jt bisa Kredit.Hub:7011 2621
01A14J101TT-2

KIA

PICANTO GLS'04 Hitam,Istimewa, KM:43Rb,Manual.Hub:024-70164375
01732102010-2

PICANTO'2006 SILVER,TANGAN I Full Option Hub: 701 884 11
01A14J107DD-2

JUAL KIA VISTO '03 An.Sendiri Terawat.Hub:024-70127150
01736102010-2

CARNIVAL DSL 01,A/T,Hitam,Istmw Hub:08122817845
01625102010-2

CARENS II'03/02 HITAM, Sangat Terawat. Hub:024-70202001
01745102010-2

VISTO ZIP DRIVE '2002 Istimewa PuriAnjasmoro L9/2 T:08164881806
01744102010-2

MAZDA

PASAR MOBIL ANDALAN BukaTiapHari 2Mazda E2000'00-'04 T.700 700 71
01A14J107DD-2

MAZDA MR'91 Istimewa Skl Pol B 14Jt Hub:70114778 / 081229440078
01728102010-2

BU:CRONOS'92 (H)Jarang ada Abu2 Met Orisinil.Hub:7099 2417
01A14J101TT-2

MAZDA E2000'96 Hijau. Salatiga-Tuntang. 081904830126
01A14J106SG-2

MERCEDES

NEW EYES'97 Silver,H,KM39Rb Asli Manual,Antik.Mataram201-70202088
01719102010-2

DIJUAL C200 th'95,Manual,Maroon Isitmewa, HUB: 08111000187
01720102010-2

JL:Bus Pariwisata Mercy OH Prima 89/91 BdMarcopoloBr:081390888334
01744102010-2

MITSUBISHI

PASAR MOBIL ANDALAN BukaTiapHari 2Lancer EVO 4'97-'2000;Galant'96 Kuda GLS Diesel'99 Ph:700 700 71
01A14J107DD-3

DJUAL BIS'99,03 +Trayek Terboyo -Pudak Payung,Terboyo-Gedawang. Hub:024-74082928
01A14J101TT-3

DIJUAL TRUCK DUMP TRONTON 6D 22 Th'97 No Panjang,Kond.Jalan Hub: 081 225 102 081 / 024-8660216
01A14J107DD-3

MITSUBISHI PAJERO SPORT Varian baru 4x2 Manual,Ready Stok,Bunga Ringan.024-70713128/08156519450
01A14J101TT-3

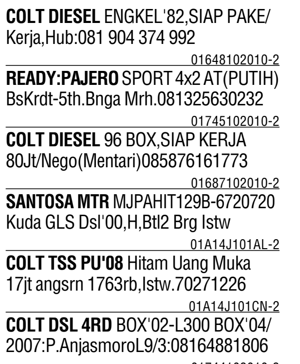

MITSUBISHI

COLT DIESEL ENGKEL'82,SIAP PAKE/ Kerja,Hub:081 904 374 992
01648102010-2

READY:PAJERO SPORT 4x2 AT(PUTIH) BsKrdt-5th.Bnga Mrh.081325630232
01745102010-2

COLT DIESEL 96 BOX,SIAP KERJA 80Jt/Nego(Mentari)085876161773
01687102010-2

SANTOSA MTR MJPAHIT129B-6720720 Kuda GLS Dsl'00,H,Btl2 Brg Istw
01A14J101AL-2

COLT TSS PU'08 Hitam Uang Muka 17jt angsrn 1763rb,Istw.70271226
01A14J101CN-2

COLT DSL 4RD BOX'02-L300 BOX'04/ 2007:P.AnjasmoroL9/3:08164881806
01744102010-2

T120ssMB 93Abu2=27Jt&95Biru=29Jt Gombel Permai IX/505c :70700700
01A14J101PT-2

KUDA DSL'2000 (H)SILVER TRWT SKL Bisa TT/Kredit * 081 329 678 2O2
01730102010-2

JUAL 135PS Box Th.96 L30 Pick Up 2004 BU Jl.Brotojoyo Utr 30 Smg
01536102010-2

DIJUAL LANCER TH 81 KONDISI BAIK Wrn Biru Metalik. T:024-70408434
01734102010-2

COLT TSS PU 08/09 HTM,F.ORS,TGNI Spt Baru,UM.11Jt.Krd/TT-70704721
01A14J101CK-2

T120s'07(H) PU 1.5MPlHtm-L300Dsl H'00&04 Ors.PU Dsl'99 T.70215528
01742102010-2

LANCER GLXi Evo3'94 H,Hijau Btl2 Istw Skl.024-70991792 Ungaran
01746102010-2

JARANG ADA LANCER'88 H.Back AC TP F.Var Sehat Hub: 70427242
01728102010-2

CD4RD BOX'97 (75jt)'95(70jt)L300 '01=71jt.Supriyadi 191,T:6700599
01A14J101TT-2

COLT DSL Engkel Box Alm'05 Istw Gunawan Mtr,Dr.Cipto 145-8310747
01A14J101TT-2

LANCER'83 ISTIMEWA Orisinil Speet Kualengdeng 26Jt 70660137
01743102010-2

JUAL:L300 PU 2004 BRG ISTW,Siap Kerja,Bak Datar.Hub:T.70298480
01A14J101CK-2

KUDA GLS DSL '00 Hijau met istw Puri Anjasmoro H5/60,T:70650186
01A14J101TT-2

T120SS New Armada MAX'96(R)AC dbl,Tp VR 30jt bs Krdt.70112621
01A14J101TT-2

PAJERO SPORT Khusus Minggu ini Harga 368jt.Hub:085 226 145 858
01A14J101TT-2

2 UNIT BUS KOTA MITS'2002,100PS BG.Tgn 1,79Jt/Unit.HP.0811714049
01572102010-2

JL MITSUBISHI KUDA SUPER EXCEED Th'2002 Hub: 024-7663 7215
01A14J107DD-2

MITS KUDA DIESEL GLX'99 Silver (H). 081.829.6196
01734102010-2

NISSAN

"MATAHARI AUTO GALLERY" Brigjen.Katamso 37 Ph.8411357 All NewElgrand2.5 AllroundCamera More Luxurious Black Rdy Stok TerranoKingsroad2.4 K2'05 MT Htm XTrail 2.5 ST'07 AT,abu2 met
01A14J101TT-6

TERRANO KINGS ROAD F1'01,AudioTV Ban31 Br,BrgSimpnan.081915001240
01745102010-2

JUAL GRAND LIVINA 1.8 XV'08 Km15Rb TP Hub:024-40004140
01718102010-2

JUAL TERANO 2004 BU Jl.Brotojoto Utara 30 Smg
01536102010-2

NISSAN X-TRAIL ST '04 LM. Supriyadi No.4 T:70081123
01A14J101GM-2

PASAR MOBIL ANDALAN BukaTiapHari Grand Livina XV AT'07 T.70070071
01A14J107DD-2

G.LIVINA 1.8 XV M/T ORANGE'07(H) OrsKM15rb,PandanaranI/16:8411164
01A14J101PT-2

OPEL

BLAZER DOHC'99 Hitam Orisinil Pjk panjang.Hub:0819 0101 7859
01A14J101TT-2

MONTERA'99 WRN SILVER,PLAT(H) Hub: 0813 2649 1313.
01732102010-2

PASAR MOBIL ANDALAN BukaTiapHari 2Opel Blazer'2000 Hub:700 700 71
01A14J107DD-2

SUZUKI

PERMATA MBL Halmahera 5 T8411930 B'kualitas,Bns Lsg&Hadiah Undian APV L'07 Silver,Tgn I,Ors Cat 2Aerio'02Silver&Biru,Tgn I Exdr Baleno'97 Silver mulus/terawat Karimun 00 Silver Antik
01A14J10DAR-6

ALDINO MOBIL KENDAL 081390888801 Karimun GX'05 UM 30Jt Ang 2Jtx47 Escudo 1.6'03 UM 36Jt Ang 2,7x47 APV Arena Baru Gres,Km 0, AN Pem beli,Harga Baru dipotong 12,5Jt
01A14J107DD-5

JUAL CPT APV ArenaGX 08 Istimewa Mulus,Full Var,TV,Velg 17", Asuransi Hub:024-70305559
01A14J101HZ-3

PUSATNYA SUZUKI MOBIL..PromoDisc sd 15jt,Cash Kredit sd 4th,Info dan Test Drive:Aan 024-74044364
01A14J101CN-3

100%NEW DEALER RESMI.APV Dp 10jt /Swift 17jt/Pick Up 8jt/Splash 11jt.Hub:0857 4026 3540 Pambayun
01A14J101CN-3

PASAR MOBIL ANDALAN BukaTiapHari 2 X-Over'07; 3 Escudo'96-'2004 2 Swift'2008 Hub: 700 700 71
01A14J107DD-3

100% New.PU Dp 8jt,APV Dp 10jt, Estilo Dp 5jt,GV Dp 30jt,X-Over Dp19jt,Swift Dp 17jt.024-7463315
01A14J101CN-3

KATANA GX'93 (AB) PUTIH ORISINIL Bisa TT/Kredit. Hub:O24-7O13O83O
01730102010-2

FUTURA PU 1.5 BIRU'05 AC,Remote Control,CL,58jtNego.081390838500
01728102010-2

S.CARRY ALEXANDER'89(H)AcTpVrCl Istw,Satria Ry 227 Ph.70904981
01A14J101PT-2

BU:SX4 '08 NoBaru Hitam Tgnl Km12rb (159Jt) *70 192 055
01A14J101GM-2

PICK UP'2003 MEGA CARGO 1.5 Hitam,H,Istw Skl Hub: 7023 1820
01A14J107DD-2

VITARA'93 4WD STD PABRIK,90% ORS Cat.Medoho V/10A Smg,T.70249841
01A14J101CK-2

BALENO'2002 ORI,ISTIMEWA,KM 60Rb Biru Metalik,Hub:08112708668
01676102010-2

MOBIL 108 Karimun'00 Blue Marine metalik Antik.Hub:3541345
01A14J101TT-2

SX4'O8 , REALVAN'O3, CRONOS'98 Jl.Pekunden Tmr 39 Smg *7O1O7929
01730102010-2

S.CARRY 1.0 BOX ALMN 05/06 TGN.I Ors,Ist.Labuhan I/15- 0816667326
01A14J101CK-2

FUTURA 1.5PU'02 Istw,S.CARRY Stn 89Istw.Puspogiwang3/11.T70142160
01A14J101CN-2

BU:ESCUDO XL7 '03 (H) MATIC Tgnl Bagus (115Jt) *70 192 055
01A14J101GM-2

DP MURAH,NEGO!! PU 8jt,APV 12jt Estilo5jt,Swift17jt.081390655579
01A14J101CN-2

BALENO'00 (H)Hitam pjk br Antik Hub:Semarang Indah C4/2
01A14J101TT-2

S.SWIFT'09 M/T HITAM NO.PJG ISTW Hub:085 86 57 58 666
01A14J101PT-2

JUAL LANGSUNG PEMAKAI BALENO'04 DP25Jt Angs35x3,4Jt 081901615222
01718102010-2

FORSA'89, CARRY'96. 35Jt Nego Biru,Istw,Full Var.(024)7O926318
01733102010-2

BU KARIMUN'00 Silver,Tgn1,Jl.Nge srepTmr V/47B Smg.T:085641401725
01692102010-2

KARIMUN SILVER 02 (G) ISTW 77jt Fvar BanBaru Hub: 081 7952 3638
01732102010-2

NEW BALENO'02 Silver,F.Audio,Sgt Trwt,SptBaru:BatanSlt 8-70526369
01A14J107DD-2

KATANA'89/90 FullVar (H) Merah Kelapa Sawit X/678 T:08122551669
01744102010-2

NEW SUZUKI di Cashback s/d 50jt DP hny 7jtan,Trm TT.08985527409
01A14J101TT-2

FORSA GLX'89 AcTpVrac 27,5Jt Gombel PermaiIX/505c Ph.70700700
01A14J101PT-2

KARIMUN ESTILLO '07 (H) BIRU RPM Tgnl Ors 95Jt Nego*085 6265 8299
01A14J101GM-2

SwiftST'08 APV GX05.Vitara4x4'93 LM. Supriyadi No.4 T:70081123
01A14J101GM-2

BU FORSA GLX 88 Kondisi mulus Terawat 28,5jt T.024-70279419
01A14J10KAK-2

APV X'05 Asli H.Tng1 dr Baru. Full Orsnl(Nego)Istw.T.70237747
01743102010-2

KarimunEstilo RPM'08 Htm,H,Istw Bs TT/Krdt.Dr Cipto134A-70338333
01A14J101TT-2

TIMOR

TIMOR'00 (H).SOHC.Merah Maron. FVar.Audio.TV.Ors.085225596161
01745102010-2

TOYOTA

"MATAHARI AUTO GALLERY" Brigjen.Katamso 37 Ph.8411357 LC Prado 2.7L AT'10 Htm istw skl Fortuner 2.5G'09 MT Hitam istw Harrier 2.4'06 Hitam istimewa Alph 2.4 ASG'08 Htm istw skl New Camry 2.4 V AT'08 Htm istw
01A14J101TT-7

T.WISH 1.8 A/T SILVER'04(H)ORS Fielder 1.5 A/T Silver'05(H)Ors Ist 1.5 A/T Silver'03(H) Vr18 Yaris S A/T Hitam'07/08(H)Ors Avanza S 1.5 Hitam'08(AA)PjkBaru Hub:Pandanaran I/16 Ph.8411164
01A14J101PT-6

NEW DIAN Supriadi 60 T.6707172 B'kualitas,Bns Lsg&Hadiah Undian All New Vios G'07 Merah,Spt Baru Innova E'04/05 SpecUp Hitam Ors Avanza GVVTI'06 Silver Mulus Krista Diesel'00 Antik Silver
01A14J10DAR-6

PASAR MOBIL ANDALAN BukaTiapHari Vios G M/T'08;Vios G'05; Innova E'07; Rush G'08 ; 3 Avanza '05-07-'09; Rav 4 A/T'01;LGX'03; SSX'02;Krista Diesel'98 ; Wish 05;Camry 3.0V'04 Hub:700 700 71
01A14J107DD-6

GRAND JANTAN'96 1.8 TGN.I,MERAH, Audio.Hub:Gergaji I/15 Smg
01A14J101CK-2

TOYOTA

TOYOTA NEW CAMRY'2003,HITAM,Pol H, AN Sdri,2 No Pol (1 Pol Asli, 1 Pol Bygan TNI), R17 & R15..... Rp 172Jt Hub: 081 2251 65389
01A14J107DD-4

LC VX Limited 00 A/T; Harrier3.0 Airs 4WD A/T '05;Inova E Dsl'07, Inova G Diesel '04; Fortuner'05 KristaBsn'04.Dr.Cipto76A*3541353
01A14J101GM-4

T.SOLUNA'02 (H) 51 JT KRD DP12JT Vios'04 Krd DP.18Jt Pilih Warna T.024 - 8441613 / 74095019
01A14J101CK-3

MOBIL88(ASTRA GROUP)024-76633188 AlNw Vios G 08;Innova En08 ACDBL Vios G 06 Htm;Avanza G 07 125Jt
01722102010-3

STARLET'89 1.3 PS FULL VAR ISTW 37.5Jt Nego. Hub:(O24) 7O3O 8455
01730102010-2

COROLLA DX'82 RPM,RETRO STYLE Istimewa Hub: 081 2290 0770
01A14J107DD-2

AvanzaE'08 Slvr H AssAllRisk2011 Km30rb. Indraprasta 46 *70537887
01A14J101GM-2

AVANZA G'08 FULVAR,SILVER,H,ISTW Hub: (024)91305577 Smg.
01A14J101CH-2

NEW AVANZA Dp 15Jt,Innova Dp20Jt YarisDp18Jt,RushDp20JtT:70444440
01740102010-2

T.HARRIER 2.4 Th'07 Silver istw hub: 0816 660 651
01A14J101AC-2

KJG KRISTA DSL'00 AD Silver Met Tgl Pake 115Jt.081228277625 Sltg
01A14J105SY-2

JUAL CEPAT T.CAMRY Th'2005 HITAM 24.G,Tg I,TV,CD,Istw:024-7603912
01A14J107DD-2

AVANZA G VVTi'07(H) Tgn 1 Hitam Ors Sgt Istw. HP:081.326.529.995
01734102010-2

JL TOYOTA ALTIS 2002 (B) SILVER Istimewa Hub: 081 802 445 184
01A14J107DD-2

LGX DIESEL'OO (H)SILVER ISTW SKL TV,Audio.Bs TT/Krdt*O24-7O129394
01730102010-2

KIJANG SUPER '90 NASMOCO SHORT Hijau 45jt bisa Kredit.70027905
01A14J101TT-2

BU:ALTIS G'O3 M/T SILVER ORSNL Istimewa. Hub:O813 9O44 4448
01730102010-2

DYNA BOX Merah th 04 H Hub: 6716270
01728102010-2

AVANZA G'2005 (H) MERAH,ORISINIL Istimewa,125Jt,Hub:081220080619
01686102010-2

LSX 1.8 EFI '2002 SMOKE SILVER,H Tgn I,Istw,Klg,Ori:081911601344
01A14J107DD-2

LSX'97,H TGN I,BENSIN,Istimewa Luar dalam Hub: 085 6269 5210
01A14J107DD-2

HARDTOP'67 DSL TBS,HIJAU,PS,Mls FV,Ban Besar,TP,42,5Jt,T.8317933
01669102010-2

AVANZA G'04 F.VAR,AUDIO,TV,SPT Baru.Sompok Lama 11,Ph.70147217
01A14J101CK-2

RETRO SETIL COROLLA'76 Hub:Onta Raya 3 Smg,T.70442448
01A14J101CK-2

KJ.KAPSUL 00 MRH,DVD,TV,ORS,UM17 TwinCam 89SgtIstwKrd/TT-70704721
01A14J101CK-2

BU:TYT IST'03 (H),Tgn I,Istw. Hub:024-70310008/081901278889
01702102010-2

KIJANG LSX EFi 00, 01 H, FULLVAR Btl2 Istw Skl.Hub: 024- 70414955
01A14J101CK-2

SOLUNA'02/03 ExTaxi54jtDp14SPake Jok,Cat Open*76637454 / 70409045
01738102010-2

VIOS G A/T'03 TGN 1 ISTW Hub: 7038 2925
01734102010-2

BU STARLET 97(H) Pjg,Silver,Ori Antik,VR.16,77,5Jt Hub:70230009
01740102010-2

RUSH'08 S H,Slvr,FV,KM22rb 175jt Pmk,Tgn I. 70314554-08122524554
01707102010-2

YARIS E'07 SILVER,TGN I,SPT BARU 142,5Jt Bisa Kredit T.70199901
01A14J101GM-2

GREAT COROLLA '94 SILVER Jual Cepat. Ph.70140707
01734102010-2

ALTIS G'02 (H ASLI)TGN.I,KM.60Rb Asli,Simpanan,Antik.024-40112895
01A14J101CK-2

VIOS'2006 Matic (H)Tgn I, Hitam Istw. Bisa Kredit T.024-70674798
01A14J101GM-2

T.GREAT COROLLA '94 Silver,Super Istw,Pjk 1th,FVar.Anjasmoro Ry 6
01745102010-2

YARIS S'07(B) A/T,SILVER,PJK PJG Kc3M,Airbag,ABS,Istw.08122810810
01A14J101CK-2

T.FORTUNER BENSIN'2009,A/T,HITAM (H) ISTW.081390055777 & 70305777
01642102010-2

BU:STARLET KAPSUL 1.3 MRH 90/91 H,AC,CD,VR,85%ISTW 46jt*70226060
01747102010-2

BU:DX'80/81, Biru,AC,TP,VR,RETRO Cat Baru,Bagus,24jt*081325580555
01738102010-2

SANTOSA MTR MJPAHIT129B-6720720 AvanzaG'06,Tgn1,Hitm,SptBruDP10%
01A14J101AL-2

DYNA110ST'10 140jt,Dutro130HD'09 (155jt) Corola'97=60jt.91077499
01A14J101TT-2

GREAT COROLLA 1.6 SEG'93,H,ABU2 Istw,66Jt Nego Hub: 7016 8381
01A14J107DD-2

ALL NEW COROLLA 96 Hub:081 325 878 221
01A14J101CK-2

KJG LGX DSL'97/00,KRISTA Bsn 1.8 '00:P.Anjasmoro L9/3:08164881806
01744102010-2

AVANZA Type E'09,Silver,F.Var,TV LCD,PjkPjg.085225014207/70717970
01717102010-2

GREAT COROLA'95;MARK II'82.Semua Kondisi Istmw Skali.024-70013257
01745102010-2

KJG SGX'99 GOLD TGN I,Trwt:Wonod ri Sendang Raya 16 T.08122909697
01A14J107DD-2

Avanza'O4 Deluxe'95/96,SuperG'96 SE'91.Pekunden Tmr 39 * 7O1O7929
01730102010-2

SOLUNA GLI'2002 AVANZA G'2004 H Hub: Dr.Wahidin 75 T:8507158
01A14J101GM-2

KIJANG LGX 1.8 BSN'97(H)IstwSkli PusponjoloTmrIV/78C.085640934627
01732102010-2

JUAL TOYOTA IST 1.5'03 Silver Hub:0813 2577 1114
01660102010-2

COROLLA SE'87/86(H)HITAM TAPE AC Jl.Kelinci 3/2O7-C Smg *7O44534O
01730102010-2

LSX'02 (H)Tgn I New Model,TV,DVD VR PW Ors.Hub:081 228 22177
01A14J101TT-2

JUAL KIJANG GrandExtra'94 Merah Mtlik,Istw,Plat K-F/ 08122574670
01A14J10TLR-2

T.YARIS E'08 M/T HTM Dbl AirBack No.Pjg All Risk 2Th:081326586660
01A14J101PT-2

INNOVA V'05 A/T,TGN.I,ORS(H)ISTW Sekali. Hub:081 665 8498
01A14J101CK-2

KIJANG LGX Diesel Th'2000 Silver,Istw.Hub: 70606565
01736102010-2

INNOVA G'05 Bensin (AD) Tgn I pjk baru 150jt Bs Krdt.70112621
01A14J101TT-2

OPER KRDT AVANZA Sept08H Kota,No Pjg,68Jt(Ang3,92Jtx22) T70125938
01A14J101GM-2

KJG SprNasLong 89/90 Mdl G.Extra F.Var,Satria Raya 227 T.74033046
01A14J101PT-2

TOYOTA

COROLLA GL'84 FVar,Ori,Istw,23Jt Pusponjolo Brt 13/13 T.7403 9322
01A14J107DD-2

INNOVA 08' BnsinNewMdel,Htm,G,An SdriPjkBrAudioTvR17Fvar,70780801
01732102010-2

STARLET KOTAK 1.3'90(H)Hitam,PS AudioOrgnlIstw40Jt.024-70468766
01732102010-2

JUAL CEPAT TOYOTA CROWN'83,Bagus LuarDlm Variasi.Hub:081325983559
01743102010-2

INNOVA V 2005 Kondisi Prima Gg.Warung 37.T:3544138 Jam Kerja
01A14J101CN-2

INOVA G'06 W.Silver,KM Rendah, Ass All Risk,Hub:081.2252.4300
01706102010-2

MOBIL SERVICE

AC MOBIL CekKerusakan Gratis,Isi Freon50rb.TuneUp Mobil Sgl Merk 50rb Cek Kerusakan Mesin Mobil Gratis. Instansi Swasta/Negeri Bayar Tempo 1 Bln. Pusat Tehnik, Indraprasta Ruko No.1,Ph:3511517 -33133106-70990007. Minggu Buka
01734102010-7

ARS Power Steering Jl.Muradi I/ 35A Kalibanteng SMG.7612172 / 40005535 Ex.Majapahit & Medoho
01724102010-3

SUPER SALON.. 024-70054805 Paket All In 200Rb. Terima Panggilan
01A14J107DD-2

77 AC MOBIL ServPart,FreonImport Jl.Kaligarang 10 Ph 7015 6077
01A14J107DD-2

MOBIL VARIASI

KANSAI KNALPOT ganti Catalytic BBM Irit tenaga Responsif Innova,Fortuner,Pajero,Disel dll SuperCar,Sultan Agung 98-8504656
01A14J101TT-4

SIMOEH CAR LEATHER AHLI BIKIN CoverJok,Doortrim,KarpetDsr,Pla-fon,Stir,Dashboard,Full Interior 1Hr Jadi.T.(024)7603207,70855111
01A14J101GM-4

Mercedez OEM 10-hole R16 Ban 100% Baru Achilles 205/55/16 Hub: 081 390 58 58 18
01728102010-3

JUAL BELI. Tukar Tambah Mcm-mcm Variasi Mbl AC.Audio TV Pwr Ste-ring dll.SuryaJaya,Siliwangi 438
01A14J101TT-3

BARU DTNG DVD USB=600rb,HID=1jt Alarm=150rb,2DIN TV/DVD=1,5jt Niki Velg,Jend.Sudirman 188 Smg
01A14J101TT-3

AC MOBIL (BARU)2.400.000+Psg+Grs 6Bln.Surya Jaya,Siliwangi 438
01A14J101TT-2

MBTECH CAMARO LOWPRICE 2brs(1,3) 3brs (1,6).Hub:Putramas 70980139
01728102010-2

JL:VelgR15 ENKEI Jpn+BanMichelin 5Bh PCD100/Cvc/Timor085641138115
01744102010-2

POWER STERING MOBIL 2.000.000+ Psg+Grs.Surya Jaya,Siliwangi 438
01A14J101TT-2

FERRARI Cover Jok Karpet Lantai Plafon DoorTrim Stir024-70244406
01742102010-2

MOTOR DIJUAL

HONDA

JUAL KARISMA'04 An.Sendiri No.H Hub:Bukit Permata Puri T.7628480
01728102010-2

TIGER REVO'2OO7 CW,TGN I Jl.Kelinci 3/48 Smg * 7O44 534O
01730102010-2

MEGA PRO Th'07 Jarang Pakai Pajak Baru Hub: 0813 9099 5507
01A14J101GM-2

PRIMA'88 2,9JT SUPERCUP'82 1,5JT Medoho Indah 23 Smg,T.6708821
01A14J101CK-2

SUPRA FIT'06 (6,7)SUPRA X'03 6,7 LimanMukti Slt II/284,T.70974900
01A14J101CK-2

CASH KREDIT DP SUKA-SUKA Angsur-an Paling Murah Hub: 7060 3983
01A14J107DD-2

JUAL:SUPRA'O1 (TROMOL) ORIGINAL Istw.Hub:(O24) 7O23 2933
01730102010-2

SUPRA X 125 CW '06 AnSndriBdyMsn 99%OriginalPjkPjng 8,8jt91022729
01738102010-2

SUPRA X 125 TH 2005 ISTW 8JT Panda Tmr III/46, 085 290 310044
01A14J101CK-2

REVO'O9 (H) TGN I,ISTW. 9JT NEGO Legenda'O2=4,5Jt.Ph:O24-7O424242
01730102010-2

H.SUPRA Tromol'2001 wrn hitam VRac.Gemah Barat 1A/4-70317329
01A14J101TT-2

REVO/SUPRA/BEAT DP.1Jt CPT Tanpa TOLAK LangsungKirim*081234171408
01724102010-2

VARIO'09 CW HitamTgnI,an.sendiri 90%MulusAsliSemua KM9rb-70187836
01A14J101TT-2

JUAL:TIGER'96 HITAM. Rp. 6,5JT Hub:(O24) 7O27 7O76
01730102010-2

VARIO'08,BEAT, REVO'08/09,MIO, N SUPRA X CW Harga Istw.6733137
01728102010-2

MEGAPRO'2005 ISTW,PAJAK PANJANG 11JT,BisaNego.Hub:085 641 929382
01A14J101CK-2

KREDIT HONDA ANGSURAN MURAH Revo BeatVarioCW,SupraXTechno70050100
01738102010-2

KAWASAKI

JUAL CPT KAZE R'97(H)Cakram Istw 3,6jt ng.Unta 2/81-082133299978
01A14J101TT-2

BU.NINJA RR 2002,FULL AIR BRUSH 17,5Jt/Nego,Hub:6720956
01658102010-2

SUZUKI

HARGA PROMO DP 0% Program Matic& Dptkn ServiceGratis 4Th:70123825
01744102010-2

SUZUKI

BU:SKYWAVE NR'08,Istw. Bumi Wanamukti E1/1.024-70082884
01743102010-2

MOGE

SUZUKI GSXR 1100 GoodKond,KM:8Rb Knalpot Yoshimura.T:024-70164375
01732102010-2

YAMAHA

Slh1 VEGA R NEW'06,SCORPIO Z'08 Tgn1 90%baru 15jt ng.0816655772
01A14J101CN-2

MIO CW HTM'09 SPT BR,KM1000=10,5 Jt:Brotojoyo Tmr IV/2 T.70363677
01A14J101PT-2

NEW VEGA R HTM PRK'06 ISTW=7,3JT Brotojoyo Tmr IV/16 Ph 70363677
01A14J101PT-2

BU:Scorpio Z'07.13.5Jt,RXKing'97 Ketileng Indah III/12 T.70635033
01743102010-2

KRDT:VEGA,JupZ Mio CW,Xeon,Bs In den Byson!DP 3Jt,Kirim!-70148841
01588102010-2

JUAL CPT: NUVO '02(H)Istw,Antik 4,9jt ng.Unta 2/81-082133299978
01A14J101TT-2

SCORPIO 2005 Warna Hitam.Bp.Yudi Kalicari 4 RT.3 RW.9.T:70468890
01A14J101CN-2

BU CPT MIO'04(H)BULAN 8,KNG,ORS, TrwtSkl Jl.Kijang Sltn 51A Gajah
01742102010-2

YAMAHA F1 TH 94 Bagus 2,7jt JangliPerbalan Tmr 2/72.70867020
01728102010-2

MIO'07 MERAH Hub:Jl.Bom Lama No.63 Depan Tower BTS
01718102010-2

MUSIK

TERMRH Cash/Krdt,smua alat musik Baru/Bks(Jk TdkTermrh,uang Kmbli utuh)Halmahera II/18 Smg8311277
01A14J101TT-3

PIANO HOUSE Sedia Piano2 Baru/ Bekas,Violin. Peterongan Plaza A.7 Smg T.8413664/081 665 1338
01A14J107DD-3

BU:PIANO YMH STINET,U1E,U2H,U3H, S900/700CitarumTghI/43 T.3518117
01A14J101PT-2

PELUANG USAHA

KEMITRAAN "STREETBUCKS COFFE"Rp. 1Jt Sdh Trms Bhn Bk,Gratis Juicy Dispenser Utk Pengelola Kantin Lihat.www.streetbuckscoffee.com Hub:085641583600(Wesley)08564155 2444 (Yasa) 085640755956 (Ratri)
01537102010-6

WARNET GAME (12 Jt) LCD new Gratis bimbingan sampai sukses Profit 7jt,Gagal sy beli kembali dokkomp T.08112725700 / 8506478
01728102010-4

AGEN KARTU AKTIVASI TRANSAKSI Pulsa Asco Rp 500rb (10 Kartu) Komisi awal 20% Hub: 6734062
01728102010-3

DPTKN Bantuan Modal Prgrm Insos U/Mdl Usaha,Pdidkn,Mbyr Htng,dll Hub.SMS Online : 0857.4777.1255
01A14J104TG-3

MESIN ISI ULANG ISTW MULAI 14JT, RO&S.Part,Filt-RT,Tandon5300,Gln Jl.LumbungsariRy10 T:6710596 Smg
01A14J101GM-3

DIJUAL: Borong Teak Garden *urn Kondisi Prima,Hrg dibwh pasar ±5cont.Hub:0888 2400 718
01A14J101TT-3

HNY MDL 500Rb Bs Gabung Dibisnis Valas Int'l.Profit Dikrm Tiap Hr SMS "Berminat" HP:087881125834
01A14J106JT-3

BARU&PERTAMA PAKET AIR ISI ULANG 3 in 1(Produk)Murah,Grnsi.BsKrdt GKM,T.70341553 / 081 225 171 888
01A14J101CK-3

300 RB JADI AGEN JAHE MERAH,Kopi Lanang Madura, Madu Pasak Bumi, Sarang Semut, dll. 024- 70922737
01A14J101CK-3

PKT AIR ISI ULG dr 8Jt,12Jt,14Jt Lkp,Istw+Grs.70261700/0817242226
01A14J101CK-2

ROKOK ELEKTRIK + SPARTS TANPA Tembakau/Tar.Grosir. Ph.70154323
01A14J101CK-2

OMSET 4,5JT Paket Rental Buku Mulai 3jtan Lkp CD.024-74033557
01728102010-2

PKT AIR ISI ULG,Cash&Credt,TnpBu nga11jtDpt.081326650399/74031665
01A14J101CN-2

DHIIF'S Sandal Unik-Lucu,Mdl Kcl Mnt Jualan..? T:085.742.268.304
01A14J101TT-2

PASANG LOKET PEMB.LISTRIK,TELP, Online,Cm 500Rb,Hub:081228111374
01640102010-2

GROSIR ROKOK ELEKTRIK 60Rb&Gela ng,Powerblance 12Rb.081313131351
01687102010-2

MO INVEST Forex Dpt 20%/Bln,Dgn Prjjian Min 30Jt:081393625076
01A14J104SL-2

PKT AIR ISI Ulg Cash&Krdt 0%,2jt dpt.CV.FA 70683145/081326 751456
01A14J101CN-2

FRANCHAISE Salon Muslimah di Kota Anda hub:024-70892155
01A14J101AC-2

PENDIDIKAN

EFFENDI HARAHAP INST Buka Kursus AKT DS:15 Okt,AKT DD:21 Okt,Komp Office Windows:18 Okt,Desain Gra fis:22 Okt,Brevet Pajak AB:25Nov Hub: Jl.Abimanyu Raya No.17-19 Smg, T. (024)3544694-3564860
01745102010-6

ALFABANK Kursus mrh berkualitas 3ds Max18 Okt,MYOB 14 Okt,Englsh 18Okt,AutoCAD 14Okt,Office 18Okt Tekkom+DVD 18 Okt,DsgGrfs 14 Okt Jl.Kelud Raya No.19 Telp.8310002
01701102010-5

"GMC KARTIKA" SEMARANG Mengadakan Aktifasi Otak Tengah Hub:024-8411239/081225797988
01718102010-3

BREVET PAJAK A&B Mulai 29 Okt'10 Pagi-Siang-Malam JlSingosariI/11 T.8313325 Dosen:Abdul Syukur,MM
01745102010-3

KLS BHS JEPANG dibuka Pendaft. Kelas Reguler/Privat u/bln Okt Hub:JCC College T:8509080
01A14J101TT-3

KULIAH SARJANA CPT & BERKWALITAS Akreditasi B,SMS:081.325.737.722
01A14J101CH-2

LPBAT ASPAC Kursus Bhs.Ingg,Jpg Mdrn,Prcs,Jrmn,Bld,Korea:8448414
01A14J107DD-2

IKUTI! KULIAH S-1 Manajemen. Dijamin Lulus! 70750750-70650650
01734102010-2

ALFA BETA, LES MAT,FIS,KIM,INGG, Dll.Hub:T.70426452/081.127.08837
01A14J101CK-2

DtangKeRmh MataPel TK,SD,SMP,SMU Smart Moslem: 70100590- 76484892
01738102010-2

PENGOBATAN

SEX TOYS!!! OBAT KUAT & COSMETIK vacum+oilPembesar A.Vtl/Payudara dildo/vibrator P/W...Boneka Body kndm duri/ring/prsang W/spray TL viagra USA/levitra/cials/srigala pnggemuk/pemutih wjh/peninggiBdn pelngsingTbhTurun 10-20kg...Aman 70241191 / 70622667 /08122834453 ALUNG.Sugioprnoto86dpnLP.WntBulu SENA.jl.pmlarsih(dpnSMA Satrian)
01A14J105KS-10

DOKTER SDH MENYERAH,AIDS,Kanker, Rahim, Tumor, Pankreas, Tulang, Payudara,Stroke.T.(024)-40155390
01A14J101CK-3

PENGOBATAN

VIAGRA USA No1 isi 30btr(Nego) Vgr Aus,Cialis,Levitra,Spray TL BlackAnt(ObatKuat)Perangsang P/W *Oil+Vcum Pnis,Condom Silicon *Penis-Vagina Elec,Boneka Body Huan-ImamBonjol125(dpnSMPMasehi) Jatingaleh 55 (Dpn RM Bundo) 024-70050067/081575688000 antar Oshin-Dr.Cipto 1A(samping SMP 6) Diponegoro 207(dpn RSUD Ungaran)
01735102010-10

PUSAT TERBESAR & TERLENGKAP...!! Pelangsing Fatlos Logo Trn5-10kg Vacum + Crim Pydr Montok Pmth Wjh,Pninggi Bdn,PnggemukBdn Obat Kuat: Viagra,Cialis,Levitra Cobra Oil/ Vacum Pembesar Penis Vibrator Penis,Vagina,Condm Duri Obat Perangsang,Spray Tahan Lama A-Zay:024-7O256525/ 081328855559 Jl.Majaphit 308SMG(DpnSwalynADA)
01733102010-10

Ingin mendptkan kekayaan dlm wkt singkat.Tuntaskan mslh,hutang, asmara,jdh,rejeki,bk aura dll Kibagaspati solusinya 70975999
01A14J101AC-4

PENGOBATAN TRADISIONAL BuSam Pjt AltrtfMgbtiE.Dini,Impten,L.Syhwt T.Lama,T.Ukr,Diabts,Dll.Tgalsari Tmr III/121A T8454426 Bk Tp Hari
01736102010-4

PENGOBATAN Alami Tanpa Operasi Utk Benjolan Dlm & Luar Badan & Penyumbatan Pembuluh Darah. Hp 081 90 156 0808 (Tdk Sms)
01732102010-4

T.BLN AMAN CPT,AKURAT(AwasWanita Hamil)T.024-3543811 (tdk bk cab) Dinkes(Sinze)No446020.Btr0381104
01587102010-3

HERNIA 1KALI BEROBAT SEMBUH/ Ambeien Sembuh Total Dengan Ramuan Sin-She,Hub:024-70182655
01460102010-3

CROCODILE OIL +Pil(CptJadikanPns Bsr,Pjg 4-6cm,Keras& Tahan Lama) Ocim:081380701010 Dpn RS.Citarum
01744102010-3

SPESIALIS Impoten,L.Syahwat,ED, Bsr,Pjg.Jeng Peni.024-70021514
01A14J101TT-2

ANDA KRG GAIRAH&LMH,Pijat&Terapi Aja,Pst Ok,Hub:Irma 085227011457
01685102010-2

Pelet Tunggal SolosiJitu Bagi Yg Gagal Cinta,diJamin:081390593789
01744102010-2

ANDA TELAT BULAN?Solusi Cepat,3 JamLancar.H:085733282319/DIKIRIM
01A14J104SL-2

PIJAT SANTAI Khusus dipanggil Hub:Sekar 081326205168 (tdk SMS)
01335102010-2

AHLI PIJAT PENGOBATAN DrsBambang Atasi Mslh Kshtn Anda (70309595)
01A14J101PT-2

Pijat syaraf ANMO menyembuhkan smua penyakit T:33227943 Smg
01316102010-2

AndaCpk? Llh,Lth,Krg Grh Pjt&Trp aja biar Fresh.Nuri 081391544709
01685102010-2

NEW MODELING MASSAGE Java,Chines Call Marta HP.081 326 618 848
01738102010-2

CLARA MASSAGE RAMAH,SOPAN,CANTIK & Profesional.081.326.681.267
01438102010-2

ELIS MASSAGE TRAPI IMPOTENSI,Ejk Dini.ada Tmpt 24jam.081575840208
01705102010-2

EXECUTIVE LADIES MASSAGE PROVSNL Call : 082 133 261 849 (No SMS)
01742102010-2

SPCL TLT Bulan&Haid Tdk Trtur2-3 JamTuntas100%Garansi085725111149
01A14J104SL-2

PIJAT URUT CAPEK-CAPEK....30rb 081 2 2 5 2 5 8 5 7
01744102010-2

BU ENDANG -Theraphy Ala Lumajang Ada Tempat * 08562701633 No SMS
01684102010-2

TELAT BULAN? TUNTAS,AMAN,GARANSI Hub:081.332.183.232(Dikirim)
01A14J104SL-2

KYKY MassageBeatiful Java&China 100% Full Body.T.0852 2784 2626
01732102010-2

INFO SEMBUH dari kanker SMS nama + alamat ke :08122893709
01A14J106JP-2

TINGGI BADAN Super 20cm,Langsing 18kg aman,alami,TnpDiet:70670180
01744102010-2

ELIS MANADO Massage Trp EjkDini 081575840208 Ada Tmpt/Pggl 24Jam
01685102010-2

Terapi impotensi&Ejakulasi Dini Hub:Winda. 081228660280 ada Tmpt
01685102010-2

NY.HILDA AHLI TERAPI Impotensi, Ej.Dini,memperkeras.08564OO72617
01733102010-2

MASSAGE,FRESH & RELAKS BODY FITNES.Hub:Aris 081 5764 1235
01736102010-2

PIJAT Tradisional Capek2 Pngglan Bu Ari 024-70577125/081326562192
01750102010-2

VIAGRA USA 5/10/1 Btl hrg grosir 024-70962402.081228573502,Diantr
01A14J101RZ-2

MAWAR CLUB Massage Executive ABG Java / Chinese. Call:08170559324
01745102010-2

PIJAT BP.CATUR Asli PastiSembuh! 081575909414.Panggilan24Jam±50Rb
01A14J101RZ-2

PERLENGKAPAN RUMAH

IKUMI SPRINGBED 425rb,KasurBusa Mataram 25A Smg/3586255(Garansi)
01A14J101TT-2

PHOTO STUDIO

* KAMERA *

Pen Cam Buble Cam GPS Tracker/ Monitor Dll 081575916424 No Sms
01724102010-2

* SHOOTING *

VIDEOGRAF 8316336 Video Shooting Photo,Transfer-Copy CD,RentalLCD
01734102010-2

RUMAH DICARI

BANTU JUAL RumahAnda TanpaKomisi Khusus Wilayah NgaliyanSemarang& Sekitarnya Hub:082138508820
01718102010-3

RUMAH DIJUAL

MIJEN Prospek Pgmbngn Balai Kota Baca SM 11-12Oct Semarang Metro Terdkt diGriya Siranda Asri JlnArteri Lbr20m Mijen-Mangkang HargaPromosi T21/T30/T36/T45.HM Hub:74007000-70039361-74036433
01718102010-6

PERUMNAS BUMI PALIR SEJAHTERA Tinggalkan Kontrakan Anda!!! Miliki Rumah Sendiri!!!!! Tersedia T.27/72 Tanpa Uang Muka Hrg 50Jtan.T:024-8419327,8316785
01036102010-5

JUAL:Rmh2Lt SHM LT.1300/LB.800m2 Artts,5500W,Kolam Rng,AC,3NoTelp Grs2Mbl,Carport 2Mbl,BbsBjr,View Laut&Bandara,6MntKeBandaraHdpUtr Jl.Sri Rejeki Dlm III:0816651356
01744102010-5

DIJUAL SEGERA : Ruko 2LT, 5 x 18,5 + (5 x 4) 2 Line Tlp, PAM, 4400W SHM, Gajah Raya 17D 6746407 (09.00 - 15.00)
01A14J101GM-5

TAMAN SERUNI RESIDENT,HargaMurah Dekat Jln Type:30,36.DesainBebas DiscountMenarik Hub:024-70517350
01718102010-3

RUMAH DIJUAL

DIBUKA: PERUM SETUK PAYUNG INDAH T.30, T.36, T.45, Rumah Terbatas Menyediakan Kavling Siap Bangun Hub: CV.BRM, Ph.76480032-7465760
01A14J101CK-4

DIJUAL Sebuah Bengkel bisaU/Ruko Gudang,Didaerah Banyumanik Luas Tanah±600m,LsBgn±400m,PLN,Sumur Surat HM Hub: 024-74075907
01743102010-4

GRAHA MERDEKA REGENCY T27/72,30/ 72,36/90Dp6jtDiang5xDgnJamsostek /ang800rbn,bng8,5%flat.BnsKulkas 74054000/70999400/70666400 MggBk
01A14J101CN-4

HACIENDA JANGLI Semi Cluster Hanya 500Rb Dpt Rmh Hrg100Jt-an Diskon Menarik,UM Diangsur. (024)70603555/70747047/70934499
01718102010-4

JUAL RMH Jl.Bukit Dahlia III/106 Perum Sendang Mulyo (Bangunan Baru) HM LT.80 List,PAM,135jt Ng Hub:Widodo 08122937237/70403460
01728102010-4

RMH HOOK 2Lt BbsBjr dkt BktWahid Manyaran T.216 B.115 3KT 2KM Grs 3 mbl Desain Baru 599jt.Juga ada yg 549jt. T.74017629/08978068561
01728102010-4

PERUMAHAN SUBSIDI PEMERINTAH Kauman Regency Mranggen Cukup Bayar 500rb Dpt Rmh T27/60(2Kmr) Bunga4% UM 13x*70450403/70033305
01738102010-4

GRIYA MIJEN PERMAI T24,36 Bersub sidi,Angs KPR Tetap s/d 15 Tahun UM Ringan, Lokasi Strategis.Hub: (024) 70 156 277 / 70 240 999
01A14J101GM-4

RMH 2LT LT/B 189/170m2,4kt,2km rt,rk,2200w,ac,dpr,grs,tlp,pam ful krmk loks:perum sebantengan baru,ungaran H:081392187172 tp
01A14J104KL-4

LJHOOKERCND 8507555PABRIK MEBEL+ Mesin+Oven Solo Kondisi Aktip HM L7429 25M Nego Bangunan Bagus Ry Hub:ADI 08156509198/088802509888
01734102010-4

JUAL RMH HM Tlogosari Jl.Nogosos ro SMG,LT/LB:233m2/150m2,3KT,2KM PAM,TELP,1300W,Nego Hub: Ira HP: 081327026276 (TP)
01A14J104CL-4

JL RMH HM LT.145 3KT KM Rtm,RKel Dpr,Carport,Smr Bor,1.300W,Telp, Jl.dpn Lbr,tghKota,Lingk.Bgs,Lok Tegalsari Brt 3.Hub:085225225636
01728102010-4

JL RMH Puspowarno VIII/20,L=200 Tgh Kota,PAM,Lis,Dpr,2KM,7KT,HM bgs,BuatKost2an.325jtNg.70357111
01A14J101TT-3

GRIYA KLIPANG PERMAI Type 36/45 Murah,Strgs.Subsidi UM.Minimalis PAM/Sumur Hub:70999466/70934499
01718102010-3

EAGLE RESIDENCE Jl.ElangRaya,T45 HM,Bangunan Mewah+Fas.Lkp,hrg mu lai 189jt.024-7O7O1219/ 7O961999
01733102010-3

BK PRM DEMPEL BARU Thp.6 T.50,33 ,30.DlmKota,500mDr ArteriS.Hatta Promo Bebas Biaya KPR T:6722354
01744102010-3

RMH 286m2 Jl.Raya Mangkang KM 16 Dkt Terminal Mangkang Cck u/ Sgl Usaha,Harga Nego Hub.08122863493
01728102010-3

JL RMH HM 170,KM 2,PAM Listrik garasi,Tk tmpt strtgs,150jt nego 024-70075955
01672102010-3

JUAL RMH BSB Jatisari Lestari Rt.9/Rw.11 A7 No.7 Full Bangunan 2 Lantai.Hub. 024-70093490
01520102010-3

Jual CPT Rmh HM Lok.Mijen LB:240 LT:600 Bs TT mobil,hrg215jt nego Hub:024-70877027 / 0811 2727 475
01A14J101CN-3

RmhPERUM.MEDOHO INDAH B/12A Smg, 2KT,KM,Dpr,RTmu,TmpCuci,Grsi,Tmn 185jt.024-7O913831/ O85878455577
01733102010-3

JL RUKO 2lt 450jt CEMARA Bnyumnk cck u/Bank,Mnmarket,dll.Pmbayarn Cash DiskKhusus70325690/70168776
01A14J101CN-3

JUAL RMH SiapBangun.Harga,Lokasi &Type Rmh Pilih Sndr024-70868791
01743102010-2

HM 120m2,Bbs Bjr,2200w,3KT, Puri AnjasmoroC4/2 H:7602991-70144602
01703102010-2

RMH+GUDANG Muradi Raya (1,5M) Lt/Lb.506/400.Hub:081914485103
01736102010-2

Rmh Mulawarman Ry LT441=650Jt Ng Sumurboto I LT140=360Jt:70195656
01744102010-2

CPT:RmhHM 3Lt.Jl,DewiSartikaII/5 SmpgnLt250b350Hg1.25M:0811277837
01738102010-2

DIJUAL RMH HM Jl.Agung 38A Gajah Mungkur LT.475 LB.300 Hrg 3Mnego
01728102010-2

BUKIT PANJANGAN ASRI,T27-36,Disc dkt Kota.Disain Bbs.T:7614230-31
01745102010-2

JUAL RUMAH HM,RT.9/4,Jl.TAMAN Srinindito,Hub:085740248642 (TP)
01677102010-2

JLCPT:RmhHM 2Lt.Jl,MintoJiwoRaya No49 SmgBrt Hrg.2Mlyd:0811277837
01738102010-2

BU/CPT:RMH LT. 108m2, LB. 168m2 Tgkt,165jtTlogosari*081225252279
01738102010-2

RMH HM 200m2,2Lantai,9KT,Jl.Ang-grek IV No.1 H:70144602-7602991
01715102010-2

JUAL RUKO&RMH LokStrtgs,ViewPegu nungan,Ngalian.70406338/74000703
01736102010-2

ERA ATLAS 8418413.Bkt Tirta 8A 214/200,minimls,Lkp/08156699070
01A14J101TT-2

DIJUAL RUKO+USAHA Pelanggan ba-nyak mau pindah.Hub.085876614088
01673102010-2

VILLA&LAP TENIS,HM,TghKotaDingin YosSudarso27Ungaran(024)70308557
01732102010-2

RMH MRH Prm GRAHA MUKTI UTAMA LT 125 LB27=120jt.70128994/70168776
01A14J101CN-2

VILLA DURIAN Jl.DurianRaya Bymnk T.90/102/122 2Lt,Mewah :70997389
01744102010-2

RMH 2 LT,LT.150 LB.300,FULL KAYU Jati,Genteng Krmk. 081 229 33668
01A14J101CK-2

DIJUAL:RUMAH DI TAMAN BATUR SARI Indah 45. Hub: Ph.70193192
01A14J101CK-2

ERA ATLAS 8418413.Gdg Ind.Brt IV Kav.251, 4949/3818/08156699070
01A14J101TT-2

RUKO SUKARNO HATA,Mrh,Hoki&Strat HM,StokTrbts.T:70406338/74000703
01736102010-2

RMH+ISI RUMDIP Bymnk,4KT,PAM Sumur,PLN 1300,Hub.74034000
01689102010-2

RUKO PAMENANG Pusat Kota Ungaran LT170m,Hny600Jtan T:024-70168088
01A14J101GM-2

ERA ATLAS 8418413.Pabrik Ind Brt I/201,3475/2545/08156699070
01A14J101TT-2

RMH 2Lt Strtgis dkt S.Hatta 300/ 400m2 470jt. 08157612377/6710353
01728102010-2

TMN BERINGIN ELOK Ngalian,SUBSI-DI DP10%,T.024-70919071,70402070
01A14J101AC-2

JL RMH T36/90 HM Mnmls.SiapPakai 150Jt Klipang T2/15; T:74064633
01718102010-2

SINGOSARI RAYA Hdp Timur Cck u/ Usaha,Pleburan Hub:081 5681 8165
01A14J101GM-2

JL RMH Tp.36 LT108m2,LB±90m2 Jl. Mandasia 404 Hub:081 325 632 011
01A14J107DD-2

KE HALAMAN 10

SM/Antara

Aktivitas Warga di Lereng Merapi Normal

***SEJUMLAH** warga kawasan lereng Gunung Merapi berjalan kaki dengan latar belakang Gunung Merapi di Desa Jrakah, Selo, Boyolali, Rabu (13/10). Warga kawasan lereng Gunung Merapi tidak terpengaruh dengan peningkatan status gunung itu dari aktif normal menjadi waspada. (20)*

Dua Calon Ketua DPD Naik Haji

Musda Demokrat Jateng Diundur

SEMARANG - Empat nama dari internal Partai Demokrat (PD) Jateng dipastikan bakal maju sebagai calon ketua DPD PD dalam musda mendatang.

Keempatnya adalah Bambang Priyoko (wakil ketua DPRD Jateng), M Salim (bupati Rembang), Rudi Nurohmat (ketua DPRD Kota Semarang), dan Tridiyanto (ketua DPC PD Cilacap).

Sedang Ketua DPD PD Jateng Sukawi Sutarip, menurut Sekretaris DPD PD Jateng Dani Sriyanto, sampai sejauh ini belum menentukan sikap secara pasti, apakah akan ikut maju atau tidak. Namun, menurut Wakil Ketua PD Jateng Pradjoko Hariyanto dalam kesempatan terpisah kemarin, Sukawi sudah pasti bakal maju lagi dalam musda.

Menurut Pradjoko, musda sebetulkan akan dilangsungkan akhir bulan Oktober ini. Namun dengan alasan sejumlah kader yang naik haji, musda diundur sambil menunggu kepastian DPP. Ia tidak menyebut berapa jumlah kader yang naik haji. "Tidak saya hitung, tapi banyak. Agar mereka fokus dengan ibadahnya, musda diundur. Sepertinya baru dapat dilangsungkan bulan Desember. Kepastian tanggalnya akan dibahas ulang," kata dia.

Menurut dia, peluang calon eksternal sangat kecil. Ia menjelaskan, mengenai calon eksternal tersebut sangat tergantung kesepakatan yang dicapai oleh DPC-DPC PD se-Jateng saat penetapan tata tertib sidang saat berlangsungnya musda. "Jadi menunggu sidang pleno pengesahan tatib. Kalau tidak diperkenankan, tentu peluang dari luar Demokrat tidak ada."

Pradjoko menambahkan, kandidat yang maju dalam Musda Demokrat akan memperebutkan 40 suara yang terdiri atas 35 suara DPC Demokrat se-Jateng, 3 dari DPP Demokrat serta 2 dari DPD Demokrat. "Nanti hanya memilih pimpinan saja dan tidak ada sistem paket. Ketua terpilih langsung memiliki hak untuk membentuk formatur," ucapnya.

Disinggung mengenai kandidat yang digadang menjadi calon ketua DPD Partai Demokrat Jateng, menurut Prajoko tidak ada. Tidak ada istilah rekomendasi DPP dalam tubuh Demokrat. "Semua calon mempunyai peluang yang sama," ujarnya.

Memberi Kesempatan

Sementara Dani Sriyanto menjelaskan, sebetulnya yang tengah menunaikan haji saat ini adalah dua orang kader yang mencalonkan diri, yakni M Salim dan Bambang Priyoko. Oleh sebab PD akan memberi kesempatan yang sama bagi semua calon, maka tidak mungkin musda dilangsungkan Oktober ini.

Ia menjelaskan, itu merupakan salah satu faktor penyebab diundurnya pelaksanaan musda. Faktor lain ialah, DPD PD di Jambi, Lampung, dan Banten, sudah lebih dulu mengajukan jadwal pelaksanaan musda, yang menurut jadwal akan dilangsungkan awal dan pertengahan November.

Sementara Jateng mengajukan paling akhir. "Jadi Jateng sepertinya baru bisa melaksanakan musda sekitar akhir November atau di bulan Desember. Sebenarnya Jateng mengajukan jadwal Musda akhir bulan ini."

Berkenaan dengan pembentukan steering commitee (SC) dan organizer commitee (OC) untuk musda mendatang, kata Dani, saat ini belum terbentuk. Namun secara prinsip DPD PD Jateng sudah mempersiapkan segala sesuatunya. "Saat ini yang dipersiapkan tinggal pembentukan SC dan OC-nya," ucapnya. (H30,H23-20)

Komisi III Siap Cecar Kasus-kasus Timur

JAKARTA - Anggota Komisi III DPR RI, Drs Imam Suroso MM menyatakan, komisinya akan mengadakan *fit and proper test* terhadap calon Kapolri Komjen Timur Pradopo secara sungguh-sungguh. Bila nantinya, hasil uji kepatutan dan kelayakan terhadap mantan Kapolda Metro Jakarta itu tak lolos, Presiden Susilo Bambang Yudhoyono yang mengajukan Timur ke DPR, harus mencarikan penggantinya.

"Komisi III akan mengadakan *fit and proper test* secara serius. Bila Timur Pardopo tak layak, Presiden SBY harus mencarikan penggantinya. Stok di Polri yang layak jadi calon Kapolri, masih banyak," ujar Imam Suroso kepada *Suara Merdeka*, tadi malam.

Menurutnya, dia dan 50 anggota Komisi III DPR-RI hari ini pukul 10.00 akan mengadakan uji kepatutan tersebut. Masing-masing anggota pun sudah menyiapkan daftar pertanyaan yang akan diajukan langsung ke Timur Pradopo.

"Banyak pertanyaan yang akan kami ajukan. Teman-teman dan saya sendiri sudah menyiapkan daftar pertanyaan buat Timur Pradopo," ujar Imam Suroso.

Salah satunya adalah bagaimana komitmen Timur untuk menyelesaikan kasus-kasus menonjol yang hingga sekarang belum mampu diselesaikan secara tuntas oleh penyidik Polri, misalnya soal mafia pajak. Bila Timur nantinya terpilih, maka diharapkan secepatnya menuntaskan pekerjaan-pekerjaan rumah yang segera ditinggalkan Bambang Hendarso Danuri.

"Termasuk pertanyaan apakah dia sudah punya rengiat (rencana kegiatan, red) untuk menjadi Kapolri dalam waktu 100 hari ke depan setelah dilantik. Apakah dia punya komitmen atau tidak untuk meneruskan program-program kerja BHD (Bambang Hendarso Danuri)," tutur Imam Suroso yang mantan anggota Polwil Pati tersebut.

Sudah barang tentu, selain dirinya yang bakal mengajakan pertanyaan, Imam yang mencalonkan diri sebagai bupati Pati itu menyatakan, teman-temannya sesama anggota Komisi III pun jauh hari sudah menyiapkan daftar pertanyaan. Dia menekankan, acara *fit and proper test* itu akan dilakukan sungguh-sungguh. Sama sekali tidak ada niatan untuk sekadar formalitas saja.

"Kami tak mau dikatakan rakyat sebagai tukang stempel atas usulan presiden saja. Kalau Timur tak layak, ya Presiden SBY harus mencarikan penggantinya. Itu harus!" tegas dia. (A2-20)

SM/dok

Imam Suroso

Profesi Dokter Hewan Menguat

SEMARANG- Dikabulkannya *judicial review* Undang-Undang Nomor 18 Tahun 2009 tentang Peternakan dan Kesehatan Hewan khususnya Pasal 68 oleh majelis Mahkamah Konstitusi, dinilai sebagai momen penguatan kembali profesi dokter hewan.

Berdasar putusan nomor 137/PUU.VII/2009 pada 27 Agustus 2010, Menteri Pertanian diharuskan menyerahkan kembali kewenangan otoritas *veteriner* sepenuhnya kepada dokter hewan. Kewenangan mendiagnosa, ramalan, dan pengobatan atas suatu penyakit hewan guna mengeluarkan sertifikat kesehatan hewan, didapat kembali dokter hewan setelah sebelumya dihilangkan setelah pengesahan DPR, 12 Mei 2009.

"Putusan itu memperkuat kembali posisi dokter hewan dengan hak-hak dasar sesuai yang berlaku di seluruh dunia," kata Ketua Komisi IV DPR RI, Akhmad Muqowam dalam dialog nasional Kongres Ke-16 Perhimpunan Dokter Hewan Indonesia di Hotel Gumaya, belum lama ini.

Anggota Fraksi PPP itu berharap, hak-hak tersebut tidak disalahgunakan, terutama untuk meloloskan kepentingan pihak penyelundup hewan impor.

Hal berbeda diungkapkan dokter Mangku Sitepoe. Salah seorang saksi ahli sidang MK itu berpandangan, kalau kewenangan *veteriner* diserahkan ke Menteri Pertanian, dokter hewan tidak bisa mengontrol hewan-hewan luar negeri yang berpenyakit saat masuk ke Indonesia. Padahal, penyakit menular dalam tubuh hewan, harus dideteksi segera agar tak menular ke banyak hewan dan manusia. "Sementara yang bisa mendeteksinya hanya dokter hewan," katanya.(hdq-41)

Enam Mahasiswa Perkosa Gadis

SURABAYA- Kelakuan enam mahasiswa perguruan tinggi swasta (PTS) di kawasan Surabaya Timur ini tak layak ditiru. Mereka memperkosa gadis berusia 18 tahun secara bergiliran. Sang korban hamil dan telah melahirkan seorang bayi pada Agustus lalu.

Kasus perkosaan itu kini ditangani petugas Polrestabes Surabaya. Tiga tersangka dibekuk polisi tiga lainnya masih diburu petugas.

Nasib nahas itu dialami korban bernama Astrid, gadis asal Jalan Hayam Wuruk, Surabaya. Korban diperkosa pacar dan lima rekannya. Pacar korban bernama Angga (22), warga Jalan Karangrejo Sawah, Surabaya.

Seusai memperkosa Astrid, Angga lalu menyuruh lima temannya ikut menyetubuhi korban. "Akibatnya, korban hamil. Kami telah menangkap tiga tersangka yang salah satunya Angga, yang juga pacar korban," tandas Kasubag Humas Polrestabes Surabaya, Kompol Wiwik Setyaningsih di Mapolrestabes Surabaya, Rabu (13/10).

Dua tersangka lainnya yang dibekuk polisi adalah Harto (25), warga Kabupaten Sumenep, Madura, yang indekos di Jalan Kendangsari Surabaya dan Yogi (22) kos di Jalan Semolowaru Utara Surabaya.

Kasus tersebut bermula ketika Juni 2009 berkenalan lalu berpacaran dengan Angga. Saat itu, korban bekerja di sebuah toko aksesoris mobil di Jalan Prapen Surabaya. Layaknya anak muda yang dimabuk asmara, korban sering berkunjung ke rumah kontrakan tersangka di Jalan Ketintang Surabaya.

Petaka menimpa korban pada 23 Juni 2009 saat korban mendatangi rumah kontrakan tersangka. Tersangka memberi es kopyor kepada korban. Setelah minum, korban merasa pusing. Saat itulah, tersangka membawanya ke tempat tidur dan dengan leluasa melakukan perbuatan tak senonoh.

Setelah sadar, korban marah. Tapi Angga berhasil membujuknya dan menyatakan siap bertanggung jawab dengan menikahi apabila korban hamil. Sebulan kemudian, korban menginformasikan kepada Angga bahwa dia hamil. Saat dites kehamilan, hasilnya positif.

Namun, tersangka enggan bertanggung jawab. Mengetahui gelagat pacarnya tak mau menikahinya, korban mendatangi rumah kontrakan Angga.

Begitu tiba di rumah Angga, korban langsung dibawa ke kamar dan tersangka langsung menguncinya dari luar. Setelah itu, pelaku kabur.

Kebetulan di dalam rumah kontrakan itu, ada lima teman pelaku. "Kelima teman tersangka ini masuk ke kamar korban. Kelimanya mengancam korban dibunuh bila tak menuruti hawa nafsunya," tambah Wiwik.

Setelah kejadian, kelima mahasiswa kabur. Korban syok. "Setelah anaknya lahir pada Agustus 2010, korban melapor," ungkap. (G14-41)

Penambang....

(Sambungan hlm 1)

''Ini adalah keajaiban dari Tuhan,'' kata Alberto Avalos, paman Florencio Avalos, ayah dua anak yang kali pertama muncul di permukaan, dini hari kemarin.

1.500 Wartawan

Para penambang itu telah menghabiskan waktu 69 hari di ruang bawah tanah yang panas dan pengap, dan selama 17 hari pertama mereka yakin tidak akan bertahan hidup.

Kisah mereka yang tetap bisa bertahan hidup dan upaya penyelamatan yang dramatis itu tak pelak menyedot perhatian dunia.

Operasi penyelamatan tersebut dilakukan hampir tanpa cacat Rabu malam lalu dan meliputi gambar-gambar langsung dramatis para penambang yang memeluk regu penyelamat di dalam terowongan jauh di dalam tambang. Sekitar 1.500 wartawan dari seluruh dunia berada di pertambangan itu untuk melaporkan operasi penyelamatan tersebut.

Presiden Cile Sebastian Pinera menunggu di mulut terowongan penyelamat untuk menyambut dan memeluk para penambang yang berhasil diselamatkan.

Mario Sepulveda, penambang kedua yang diselamatkan, membuat tertawa semua orang saat teriakan kegembiraannya sudah terdengar di permukaan padahal dia belum muncul. Dia kemudian keluar dari kapsul, membuka tas kuning, mengambil batu-batu souvenir dari bawah dan mulai membagi-bagikan kepada para petugas penyelamat dan bahkan Pinera.

''Saya sangat gembira!'' teriak Sepulveda, sambil menyeringai, mengangkat tinjunya ke udara, dan memeluk semua orang yang ditemuinya.

Masing-masing penambang mengenakan kaca mata gelap untuk melindungi mata mereka setelah menghabiskan waktu lama dalam keremangan di bawah terowongan.

Seperti halnya para istri di permukaan yang rambut dan kukunya terawat dengan baik, orang-orang itu juga kelihatan rapi dan jenggotnya klimis.

Regu penyelamat akhirnya berhasil menurunkan kapsul setelah mengebor terowongan penyelamat sampai ke bawah tanah tempat para penambang berlindung. Terowongan itu diperkuat dengan logam untuk mencegah batu-batu berjatuhan dan menutup pintu keluar.

Para teknisi menyatakan penyelamatan tahap akhir masih berisiko namun kapsul tersebut berfungsi dengan baik dalam terowongan tersebut.

Perjalanan dari ruang bawah tanah sampai permukaan itu membutuhkan waktu 15 menit. Dan kapsul berjalan sekitar satu meter per detik dan mampu dipercepat menjadi tiga meter per detik jika penambang yang diselamatkan mengalami masalah.

Para penambang bisa berkomunikasi dengan tim penyelamat dengan menggunakan intercom yang tersedia dalam kapsul tersebut. Begitu mereka tiba di permukaan, mereka ditempatkan ke ruang observasi di sebuah rumah sakit di dekatnya selama dua hari.

Tim penyelamat kali pertama menemukan para penambang itu, yang secara ajaib semuanya selamat, 17 hari setelah tambang San Jose runtuh dengan menyisakan lubang selebar buah anggur. Lubang itu kemudian dimanfaatkan sebagai tali pusat untuk mengirim air dan makanan, serta surat dari keluarga mereka dan video sepak bola untuk memberi semangat kepada mereka.

Tim medis menjelaskan beberapa penambang secara psikologi rapuh dan mungkin harus berjuang melawan stres dalam waktu lama setelah penyelamatannya.

Presiden Pinera memerintahkan diberlakukannya aturan keselamatan tambang Cile menyusul insiden tersebut. Tingkat popularitasnya melonjak dan pemerintahnya memperoleh pujian atas upayanya menangani krisis tersebut.

Tigapuluh dua penambang yang terperangkap adalah warga Cile sedangkan seorang lagi dari Bolivia. Dan operasi penyelamatan itu telah membantu memperbaiki hubungan antara kedua negara, yang terlibat persengketaan sengit tentang akses ke Pasifik selama lebih dari satu abad.

Presiden Bolivia Evo Morales berada di pertambangan itu untuk menyambut penambang warganya, Carlos Mamani, saat dia diselamatkan, kemarin. Morales kemudian mengucapkan terima kasih kepada Pinera dan pemerintahnya atas upaya penyelamatan itu.

''Saya dan rakyat Bolivia tidak akan pernah melupakan upaya besar ini,'' kata Morales saat dia tampil bersama Pinera pada konferensi pers. Menurutnya, penyelamatan itu akan menciptakan kepercayaan lebih besar antara kedua negara.(rtr-niek-31)

RUMAH DIJUAL

JUAL CEPAT: RMH HM LT.740m2 Jl.Majapahit246SmgHub:0811277837 01738102010-2

JUAL RMH HM Lt.147m2,Cck Utk USH Jl.Pleburan V/11A,Smg.T.8444680 01647102010-2

ALAM BARU SQUARE~Jl.Ry Mangkang Ruko 2LT,Dis,AC,Mebel T:70748182 01744102010-2

RUKO SMG INDAH BLOK D XVII/17 Semarang Hub: 081 228 701 199 01728102010-2

RMH JUAL LT 9 X 23M2 DI BERUANG Hub: 70 57 24 49. 01732102010-2

DIJUAL:RMH DKT RS.ELIZABETH, Ada View,K.Mandi Dlm.T.024- 40155390 01A14J101CK-2

JL.CASH 2Unit Rmh T21/60 Sendang Guwo 500mDr ADA Mjpahit.70418795 01743102010-2

DIJUAL RMH HM,Di KLIPANG PERMAI G-51 Smg,105Jt,Hub:08122895227 01675102010-2

JUAL RMH 110/100,HMdiJl.Bugangan Dlm C39,Smg.Hub:024-33074053 01736102010-2

RMH+DEPO AIR +6KM KOST,LS400/380 Hrg 900Jt(Nego)Hub:(024)70030306 01A14J101CH-2

RUMAH KONTRAK

DIKONTRKN RUMAH BS U/KANTOR DI JL.LetJen Sukowati 25 Salatiga ,TLP,Listrik,5 Kamar,Min.2Th: Rp.20JT/TH.Hub:085641080387 01A14J104YG-4

DKONT:RUKO 2Lt Jl.Fatmawati 100A dkt Psr pedurungan Kdl,Listr,PAM Hub.08156581433/024-70271190 01655102010-3

DIKONT CEPAT RUKO 2lt 100/198m2 Supriyadi B-16,2200W,Fas Lkp. Parkir Luas Hub:024-6711521 01728102010-3

DISEWAKAN/ KERJASAMA U/LAP.FUSAL LebdosariRy 21 & BandarharjoSltn 34 a-b Ph.70696217-08112757387 01A14J101PT-3

DIKONT:RMH ELIT Srondol Bumi Indah H-5,Hrg 27jt/Th. 08122830798 01745102010-2

KIOS/RUKO 8x15 HalLuas Jl.W.Mong insidi Dkt Akzi 25Jt/Th:70885445 01744102010-2

RUMAH di Perum Majapahit Estate Strg FasLkp.2KT 2KM.024-70235994 01A14J101TT-2

GUDANG 2200M di SMG BARAT.Kantor 3,5 LT di MT.Haryono * 70151900 01745102010-2

Disewakan Rmh Jl.Medoho Selecta 7x8Lkp,BwRjeki Mrh 5Jt -33227943 01316102010-2

DIKONTR.RMH Tlogomukti Brt I/688 Prm Graha Mukti Hub:08157711215 01A14J101TT-2

OprKont Bks KntrHP TghKota,Strgs 7x4m2 Fas TV,Etlse-081228606060 01748102010-2

ERA ATLAS 8418413.Rumah Milan B2 4KT Full Furnish/081.1270.6217 01A14J101TT-2

DIKONT UTK RT Jl.Cemara107 Smpgn 10Jt/2Th T.86457697/081542146899 01742102010-2

Tmn Flamboyan Utr IV/40 TmnMajapahit 2KT,1KM. 70134698-70104354 01A14J101GM-2

SALON

SPESIFIQUE SALON~SPECIAL DISC. Jl.Kartini 2 No.4 Telp.8452171 01A14J107DD-2

Lulur,Facial Crmbth,Dll.SIMPLY Banyumanik 40000401 utk Pria/Wnt 01718102010-2

NUTRISI TURUN BERAT BADAN 5-20Kg IceCream Ccok SgalaUsia:70717277 01734102010-2

TANAH DICARI

PRSHN LOKAL Mbthkn Tnh Prkebunan Seluas ±100Ha Dg Ketinggian Max. 6rtsm/dpl & Diutmkn Area Jateng, Status Tnh Bbs Sengkta Dg Srtfkt HGU(Hak Guna Usaha) Info Hub: Vitria. 082135210067 01491102010-6

TANAH DIJUAL

JUAL TNH KOSONG 1500m2 HM Green Candi Cluster (Sisingamangaraja) Hub: 0811.289.089 01A14J101TT-3

DIJUAL:KAV Lok.Bulusan Tembalang Strategis,DktUNDIP,Tenang&Nyaman Disc.25%Byr4x/KrditBank:70442424 01744102010-3

DKTunes 100m20jtDktPrmMapagan&DktPintuTolUng,DktSmuSemestaUm5jtAng500rbGandengBsb80m20jt70129407 01744102010-3

JUAL:KAVLING Berbagai Ukuran HM 96m2 Cash Rp9jt Daerah Mijen Smg Hub:(024)-70228770/ 081575413476 01738102010-3

DIJUAL:Tanah Sawah Besar Samping Rusunawa LebarJalan 15m LT1000m2 (20x50m) Hub: 081.325.647280 01744102010-3

TANAH di Jl.Suhada Raya No.210 Lt.236m2(12x20) Menghadap Timur Pagar Keliling Hub:081325647280 01744102010-3

±2500m2,HM 150m dr jl ry SEKARAN UNNES,Rp.1,1M,Pmlik.085866475559 01400102010-2

KAV HM SIAP BANGUN,Lt.104m,Kalikangkung,Jl.Bringin.088803992817 01649102010-2

JUAL TNH Gn.Pati Lt.20x50 SHM, Jl.Unta 20x40 SHM.024-70299758 01736102010-2

PUSPOWARNO XII Lt=152 SHM mobil bisa simpangan.33128812 01A14J101TT-2

PROMO KAV 240m2 Dekat UNDIP Tembalang.1,5Jt/m2.Hub:024-70367163 01743102010-2

JUAL TANAH SHM 7x13m,Tgh Kota Tambakboyo Raya.T:024-3307.8588 01728102010-2

JL KAV 8x14 di Kdpane,Blkg BSB Hub:024-7009 0278/024-7019 2557 01A14J107DD-2

Tnh Ls.99m2 UM:1jt A.304rb/bl 5T 88m2 A.220rb.T.6718567/70056711 01713102010-2

JUAL TNH HM Ls.198m2 Tlogosari Kulon 100jt nego.Hub.024-8453956 01652102010-2

SIAP BNG HM SiwarakNyatyono100m2 24jt,Ng BsKrdt:70196330/74053498 01711102010-2

TNH & BGNN 8566m di Purworejo,Jl ry,lgsg pmlk.081227509999.Serius 01A14J104PJ-2

TELEPON

JT Sriwijaya138T.70161998/70121998 NewE72(3150)CorbyTcnr(1115)"New X10mini(22)"NewC3(1)2ndBoldSprG6 (2750)StromG9bspr(24)JaveG1ThSpr/ N86G12(24)X1/99%GminiWhtG9b(22 5800G12ist(1850)E71R6bIst(17)5530 G12Ist(16)6760Spr10b/5630G11(14) E63G/6600sSpr(12)StarIstG12(1050) 6275/Gw300G11b/B3110G11b/2730 G1th(775)3120/2700G(7)2608(5)Dll 01735102010-10

COLASELL MT.HARYONO 559PH8454881 BB:Onyx9700(3,3)Bold900(2,3)Tour 9630/Jevelin8900(2,2)Gemini8520 (1,9)8700(600)PDA:HTC Diamond(-(1,8)HTC Touch Cruise(1,5)HTCPro s730/02 Zinc II(1,25)HTC TYTN II /Dopod D810/Dopod 838Pro/02 Zinc (1)02 Atom(800). 01A14J101CH-8

COLASELL MT.HARYONO 559PH8454881 Nokia:5800(1,65)6760(1,5)E71/- 6730c(1,4)6700c(1,3)E66(1,1)9500 /6500s/7610s/N76(750)N77/E50/- 3120(600)5200/7610/6670(350)CDMA 3806New(1,50)1506New(375)6275(-(600)Samsung W569CDMA+GSM(500). 01A14J101CH-7

"INFRARED CELL" SingosariRaya 73 7011 3511/70 194 894..N97Mn(2875 Bold2750)Gemini1875"NewX6(28)E72 2750)C6/N85(2550)E71(1475/17)E75 1850)5230/5630(1475)6700c1550E63 12)C3(975N81/C6625/W960/6120/GW3 01738102010-6

COLASELL MT.HARYONO 559PH8454881 SE:P1i(1,1)W960(1,3)W980(1)W830/ W880(600)K810(700)J200(150)P910-(400)Samsung:B7320/D880(1,4)Motorola:Q8(550). 01A14J101CH-5

FAMILY PULSA ISAT 5=4950/10=9950 Tsel 5=5050/10=9850 XL 5=5125 10=10125 Bkn promo Stok Nas 24Jm H=Travel Armada TomboAti 0818454 449/081901123110/024-74005945 01597102010-5

EDO70166612E52(16)5230E63Wht1225 N82N95ist11)C3(93)G9006275(88/73 3120CSLTvNwHtG61Tv54)23302505(35 5200(3)15081616Nw1661(24)K310(17 01A14J10PDL-4

SIMP_166168 _125555_288299_80168 MTR_98888_5678678_8999_5758_5888 XL_805888388_998989_755557_55558 IM3_5758_068168_0680168:40158168 01736102010-4

JAVA'S Service Software&Hardware Nokia, Sony Ericson, Black Berry IPhoneDll:KelenganBsr944-3560560 01738102010-3

BELI HP / BB / APPLE NEW / BEKAS Hub: 024- 70 366 789 01738102010-2

DIBELI /"GADAI" HP DLL-70326999 Jl:6600B/N81 8G(265/800)Obrl MMC 01740102010-2

BELIHPJMPT 70244616J:ByonGSMCDMA TV(5)HPTV2No/NxG922(350)12001600 01726102010-2

DIBELI HP ANDA TINGGI.....PASTI T/SMS: 70 3333 07 / 085641112203 01740102010-2

JUAL/SERVIS HP Accs,Grsi,Voucher dll.Wonodri KrajanRy944/70149216 01A14J101TT-2

TELEPON

BELI HP dijemput..... Tlp/SMS:70155222/0818 45 80 45 01735102010-2

DIJUAL NOMER SUPER CANTIK 085299999909 (1,2jt) T:70066607 01728102010-2

BELI TINGGI HP/BB SELISIH10-50RB 024_7017_4000 / 0856_4013_4000 01739102010-2

"TERIMA JAMINAN HP" DEA SELL Tlogosari Raya 1 / 96 (6707201) 01738102010-2

UCAPAN

PUJI SYUKUR atas terkabulnya Doa Novena 3x Salam Maria. Dewi 01745102010-2

SALATIGA

STNK H-6876-MB an Toni Prabowo Jl.Muria 114 RT4/6 Kalicacing 01A14J105SY-2

HORE:JUAL RMH SHM,LT=165/150,270 Jt.TingkirIndah,Bgs-081.665.1863 01A14J101GM-2

KENDAL

MARINA REGENCY Jl.Laut (Dpn Kab. Kendal)Hrg 55jt.Hub:087832492804 01A14J106SG-2

WELERI

TANAH Luas 141m2 Pinggir Jln.Utama Hub: 081 229 36971 / 7618407 01A14J107DD-2

PEMALANG

BU,LSG CAIR JMN BPKB MOBIL R.0,65%.Hub:Roro,0284-325900 01A14J101CK-2

TEGAL

BU,LSG CAIR JMN BPKB MOBIL R.0,65% dg Nessy,0283-3328333 01A14J101CK-2

JEPARA

DIBUTUHKAN: Bbrp kapster berpglm trampil&cantik hub:08122815455 01A14J106JP-2

DICARI KONTRAKAN RMH/TOKO Jepara & Mayong 8jt/th.T:024-70687171 01728102010-2

PATI

HONDA JAZZ 2004 AKHIR,SILVER MET Manual,Istimewa,Hub:081390417179 01651102010-2

KEBUMEN

TNH.759m2 Lok Jl.Ry KrAnyar Sruweng Kebumen,TP-08122800114 NoSMS 01A14J107DD-2

PURWOKERTO

BU,LSG CAIR, JMN BPKB MOBIL R.0,65% Hub:Arti,0281-639408 01A14J101CK-2

Usulan....

(Sambungan hlm 1)

Anies Baswedan dan Todung Mulya Lubis, di Kejaksaan Agung, Rabu, (13/10).

Menurut Darmono, sesuai mekanisme, pemeriksaan tambahan hanya bisa dilakukan pada tahap prapenuntutan sampai penuntutan. ”Apabila penyidik tidak bisa melakukan pemeriksaan secara optimal, maka kejaksaan bisa melakukan pemeriksaan tambahan,” jelasnya.

Padahal, kasus Bibit-Chandra sudah dinyatakan lengkap atau P21 oleh jaksa. Karena itu, lanjut dia, tidak ada celah pintu masuk untuk melakukan pemeriksaan tambahan.

Kedatangan Anies dan Todung ke Kejaksaan Agung kemarin bermaksud menanyakan langkah hukum yang akan diambil kejaksaan terkait putusan Mahkamah Agung (MA) yang menolak peninjauan kembali (PK) atas Surat Keputusan Penghentian Penuntutan (SKPP) terhadap dua wakil ketua KPK itu. Sebelumnya, mereka juga menemui Bibit dan Chandra di Gedung KPK.

Menurut Anies, kejaksaan sebenarnya sudah menjalankan rekomendasi Tim 8 untuk tidak melanjutkan kasus Bibit-Chandra ke pengadilan. Kejaksaan memilih langkah mengeluarkan SKPP. ”Tapi alasan yang digunakan bukan yuridis, tapi alasan sosiologis. Ternyata alasan itu bermasalah sampai saat ini,” ujarnya.

Meski demikian, Anies berpendapat kejaksaan masih memiliki peluang lebar untuk mengakhiri polemik kasus Bibit-Chandra.

”Ada peluang dalam Undang-undang Kejaksaan bahwa kejaksaan dapat melakukan pemeriksaan tambahan terhadap saksi-saksi dalam waktu 14 hari,” ujarnya.

Sebagaimana diketahui, Mahkamah Agung menyatakan PK Kejagung atas SKPP Bibit dan Chandra tidak dapat diterima. Alasannya, syarat formil pengajuan PK tidak terpenuhi.

Masih Panjang

Kejagung mengaku sampai kemarin belum menerima salinan putusan MA. Namun kejaksaan punya dua opsi terhadap putusan tersebut, yakni mengeluarkan deponering atau melanjutkan perkara ke pengadilan.

”Salinan itu mestinya dikirim ke pengadilan. Pengadilan *ngasih* ke Kejari. Di kejari sampai hari ini belum ada. Nanti kami lihat amarnya itu seperti apa,’’ kata Jaksa Agung Muda Pidana Khusus M Amari.

Menurutnya, jika putusan MA memerintahkan sesuatu kepada Kejaksaan Agung, maka tindakan yang akan dilakukan kejaksaan persis sesuai dengan amar putusan tersebut. Namun, saat ditanya mengenai kemungkinan mengeluarkan deponering atau mengesampingkan perkara demi kepentingan umum seperti diusulkan sejumlah pihak, Amari mengatakan, masih perlu pendapat dari lembaga lain.

”Deponering masih panjang karena perlu persetujuan dari tiga kekuasaan, yakni eksekutif, legislatif, yudikatif,” ujarnya.

Anggota Satgas Antimafia Hukum, Yunus Husein menilai, tidak ada yang salah jika Plt Jaksa Agung mengeluarkan deponering. Sebab, jabatan Darmono saat ini adalah Plt permanen.

”Plt pengganti ini kan sudah permanen dan posisi Hendarman sebagai Jaksa Agung sudah jelas diberhentikan. Artinya ini (Plt) full, seharusnya boleh (mengeluarkan deponering). Kecuali Jaksa Agung sedang dinas seminggu di luar, lalu Plt yang mengambil keputusan, itu baru nggak bisa,” ujar Yunus usai rapat dengan Komisi III di Gedung DPR, kemarin.

Hal itu diutarakannya menanggapi sikap Plt Jaksa Agung Darmono yang memutuskan untuk menunggu penetapan Jaksa Agung definitif sebelum mengambil keputusan atas putusan MA terkait penolakan gugatan praperadilan SKPP Bibit-Chandra. Hal itu dilakukan agar keputusan Kejagung atas perkara tersebut tidak menimbulkan permasalahan hukum di kemudian hari.

Selain deponering, ada alternatif lain yang bisa dipilih kejaksaan, yakni melanjutkan ke pengadilan. Yunus yakin kejaksaan akan memilih opsi terbaik. Jika akhirnya deponering yang dipilih kejaksaan, menurut Yunus itu sah-sah saja, meskipun sebenarnya terlambat.

Sebelumnya Darmono mengatakan, sebagai Plt Jaksa Agung, dirinya diberi wewenang dan tugas sebagai Jaksa Agung. Namun demikian, tidak diatur lebih lanjut soal pengambilan keputusan oleh Jaksa Agung. Tidak ada ketentuan yang memberikan delegasi wewenang kepada pejabat lain.

”Oleh karena itu, kalau toh (keputusan deponering) diambil, tentunya kami akan menunggu setelah ada Jaksa Agung yang definitif supaya lebih afdol dan tidak ada masalah hukum. Kami menunggu Jaksa Agung definitif agar sesuai dengan undang-undang,” jelas Darmono. (D3,dtc-25,59)

Sering....

(Sambungan hlm 1)

provinsi tujuan. Perpindahan atlet itu, terasa hari-hari menjelang PON. Pada PON XVIII/2012 di Riau, KONI telah memberikan *deadline* kepada atlet yang akan pindah hingga Desember 2010. Lewat dari masa tersebut, mutasi atlet dinyatakan tidak sah.

Lalu, apa sebenarnya yang menjadi motif para pejuang olahraga itu pindah daerah? Menurut atlet judo Jateng, Krisna Bayu, kepindahan atlet ke daerah lain pasti karena suatu alasan.

’’Biasanya karena perhatian yang kurang. Atlet itu cuma butuh perhatian. Saya kira Gubernur Jateng telah memberikan perhatian yang ekstra. Namun, aplikasi di lapangan seperti apa? Apakah perhatian yang dimaksud dalam bentuk materi benar-benar sampai ke tangan atlet?’’ kata peraih lima medali emas di PON ini.

Menurut atlet kelahiran 24 Desember 1974 itu, perhatian untuk beberapa atlet yang ingin hengkang seperti perenang Guntur Pratama Putra dan Donny B Utomo (perenang) serta *sprinter* Suryo Agung Wibowo tidak bisa disamakan dengan atlet yang baru. Perhatian yang diberikan harus lebih besar. ”Dia paling *nggak* harus lebih,” katanya.

Sebagai seorang atlet, Bayu pun pernah hijrah ke daerah lain, yakni ke Jabar pada 2000 dan Sumatera Selatan tahun 2004. Akibat keputusannya itu, dia sempat mendapatkan sebutan ”kutu loncat”.

Jika akhirnya dia bersedia kembali ke Jateng, hal itu dikarenakan ia merasa lahir dan besar di provinsi ini. Rupanya dia merasa malu ketika prestasi atlet Judo Jateng melorot di PON 2000 dan 2004.

Ternyata benar, sejak kembalinya dia ke Jateng, provinsi ini kembali mendulang dua emas pada PON XVII/2008 di Kaltim lalu.

Bagi Bayu, atlet juga sama dengan profesi-profesi lainnya. Mereka juga butuh kesejahteraan dan jaminan hidup di hari tuanya. Dia sendiri kini tengah berupaya membangun impiannya membangun *training camp* bagi para pejudo Jateng di Tengaran Kabupaten Semarang. Namun, ia menyadari, untuk mewujudkannya butuh dana yang cukup besar. Setelah dihitung-hitung, paling tidak dia harus menyediakan dana sekitar Rp 800 juta - Rp 1 miliar.

Dana sebesar itu akan ia mintakan kepada gubernur. Bila berhasil, seketika itu juga ia akan menetap dan mengabdi sebagai pegawai negeri di Jateng. Sekarang dia sudah menjadi PNS di Kemennegpora. Per 18 Oktober akan mengikitu prajabatan di Jakarta.

”Delapan tahun ke depan saya akan bangun atlet Judo yang tangguh di Jateng. Jadi jangan ditagih dulu untuk prestasi di Riau nanti. Sebagai pelatih, saya ingin mengekspresikan kemampuan yang saya miliki,” ujarnya.

Sebagai sesama atlet, putra pelatih judo Jateng Amin Pambudi ini memahami betul keinginan rekan-rekannya sesama atlet. Jika dipercaya, dirinya bersedia menjadi mediator antara KONI Jateng dan para atlet yang ingin hengkang ke luar daerah seperti Suryo, Donny, dan Guntur.

”Peluang untuk mempersempit atlet pindah itu ada. Saya ingin membantu mempersempit peluang itu,” tandasnya.

Sikap Tepat

Salah satu atlet Jateng yang banyak mendapatkan tawaran untuk memperkuat daerah lain adalah Trianingsih, dari Klub Tiger Lokomotive Salatiga.

Namun, pemegang medali emas SEA Games 2009 di Vientiane Laos untuk nomor lari 5.000 dan 10.000 meter itu tegas-tegas menolak tawaran yang datang kepadanya. Alasannya, dia mencintai Jateng dan merasa betah tinggal di Salatiga.

Selain itu, dia juga merasa keberatan jika harus berpisah dengan Alwi Mugianto (58), pelatihnya. ”Beliau yang membuat saya seperti ini dari nol,” tegas adik kandung adik bekas pelari nasional, Ruwiyati tersebut.

Di matanya, Alwi tidak hanya seorang pelatih, namun telah dianggapnya sebagai ayah kandungnya sendiri.

Banyaknya daerah yang berminat meminang Trianingsih dibenarkan Alwi. Bahkan sejumlah negara tetangga seperti Singapura dan Brunei Darussalam pun ikut menawarinya. Tak hanya berkeinginan merekrut Trianingsih, mereka juga memasukkan Alwi ke dalam satu paket penawaran.

”Saya berpikir saya sudah tua. Saya memakai filosofi orang tua yang menyatakan, *kebo kuwi angger sore mesti balik ing kandenge*. Saya ingin memberikan yang terbaik bagi Jateng sampai tenaga saya sudah tak mampu untuk mencetak atlet atletik lagi,” ujar pelatih nasional ini.

Bila dia hanya memikirkan perlakuan pejabat provinsi dan Salatiga yang sering mengecewakannya, maka sudah jauh jari angkat kaki dari Salatiga. Sudah pasti, bila hengkang ke luar Jateng yang akan memberikan rupiah banyak dan fasilitas yang menggiurkan.

”Namun, saya ini cinta Indonesia dan cinta Jateng. Apa pun yang terjadi pada provinsi ini dan negara ini, jiwa nasionalis saya tak bisa diinjak-injak. Saya harus membela. Saya tetap membela Merah Putih dari Jateng,” ujar Alwi yang dipercaya Gubernur Akmil untuk menggojlok atlet-atlet Akmil berlaga di Turki antartaruna tersebut.

Ada beberapa kekecewaan yang kini dirasakan Alwi. Pertama, lapangan tempat berlatih Trianingsih dan puluhan atlet Klub Tiger Lokomotive Salatiga di daerah Blotongan, Salatiga yang kondisinya sudah rusak berat. Sampai sekarang, belum ada perhatian dari Pemprov Jateng dan Pemkot Salatiga untuk memperbaikinya.

Akhirnya, untuk mempersiapkan diri di Asian Games 12-27 November lalu, dia memindahkan lokasi latihan Trianingsih di areal persawahan di Kopeng, Getasan, Kabupaten Semarang sejak sebulan lalu. Lokasinya, sebenarnya tak memenuhi standar untuk latihan lari. ”Bagaimana layak *wong* lokasinya berupa persawahan,” ujar Alwi.

Namun ada satu kelebihan berlatih di situ yakni kelenturan tanahnya yang masih alami. Hal itu turut membantu atlet-atletnya dari cedera bila mengalami kesalahan.

Bila di awal latihan Trianingsih melahap jarak 160 km/minggu, kini sudah mencapai 210 km/minggu. Menjelang berangkat ke Asian Games, porsi diturunkan menjadi 200 km, 190 km, 180 km hingga ke 160 km/minggu.

Kekecawaan berikutnya adalah tak ada realisasi janji Wali Kota Salatiga John Manuel Manoppo SH yang akan menghadiahi sebidang tanah buat Trianingsih setelah meraih emas 5.000 dan 10.000 meter di SEA Games Laos 2009 lalu. Walaupun kecewa, baik Trianingsih maupun Alwi tak sebersit pun untuk meninggalkan Jateng.

”Dalam mencetak atlet, urusan penghargaan nomor sekian. Nomor satunya, atlet saya harus mencetak prestasi sebaik-baiknya demi bangsa,” ujar Alwi.

Di Asian Games mendatang, Trianingsih akan diturunkan di nomor 10.000 meter dan maraton. Apa targetnya? ”Ya lihat saja sendiri bagaimana hasilnya atas persiapan yang gila-gilaan ini. Semuanya ini demi Merah Mutih berkibar di negara orang lain,” tandas Alwi yang melatih Trianingsih didampingi bekas atlet lari, Hendro Suwarno itu.

Terkait keinginan beberapa atlet yang ingin hengkang dari Jateng, menurut Alwi, perlu sikap yang tepat dari KONI Jateng. Perlu langkah yang jitu dari induk organisasi olahraga di Jateng dalam menyentuh hati para atlet.

”Saya pastikan Suryo di PON nanti akan dapat tiga emas, yaitu dari 100 meter, 200 meter, dan estafet. Saya pikir KONI harus segera bertemu dengannya bicara dari hati ke hati. Saya yakin bisa. *Golek* atlet *iku angel*,” tuturnya. (**Dian Chandra, Nurul Muttaqin, Dwi Pamuji Sulistyanto**-20)

Komisi....

(Sambungan hlm 1)

”Kami ingin bersilaturahim. Ingin mengetahui pribadi, keluarga, anak-istri (Timur),” kata Tjatur.

Setelah itu gantian Timur memperkenalkan keluarganya. Pertama, Timur yang kemarin berbaju batik cokelat memperkenalkan istrinya bernama Irianti Sari Handayani. Istri Timur lahir di Ambon tapi besar di Kalimantan.

”Kami ketemu di Semarang. Kami memiliki putra-putri. Pertama Muhamad Bimo Ario Seto, mahasiswa FH Unpad semester I. Kedua Dea Istifarina, kelas 3 SMP Lab School, Kebayoran Baru. Kami tinggal di sini sejak tahun 1994,” jelas Timur.

Mereka pun lantas berbincang-bincang. Timur menyuguhkan nasi liwet dan somay untuk menjamu tamu-tamunya dari Senayan itu.

Tidak Dijagokan

Ketua Komisi Kepolisian Nasional (Kompolnas) Djoko Suyanto mengungkapkan bahwa Timur Pradopo termasuk dalam delapan nama yang diusulkan Kapolri Jenderal Bambang Hendarso Danuri.

”Komjen Timur Pradopo masuk dalam usulan kapolri kepada Kompolnas untuk digodok,’’ ujarnya dalam rapat dengan Tim Kecil Komisi III untuk *fit and proper test* calon kapolri di Gedung DPR, kemarin.

Kendati demikian, dia mengakui bahwa Timur memang tidak dijagokan karena nama yang menonjol adalah Komjen Nanan Sukarna, Komjen Imam Sudjarwo, dan Komjen Ito Sumardi.

Namun, setelah Presiden Susilo Bambang Yudhoyono merasa telah terjadi polarisasi, baik di tengah masyarakat maupun di internal Polri setelah menguatnya nama Nanan dan Imam, presiden merasa perlu ada calon alternatif.

”Jadi, munculnya nama Timur bukan tiba-tiba seperti yang diduga selama ini. Semuanya sudah melalui proses dan mekanisme yang lazim,’’ kata Djoko.

Dia menegaskan, pengajuan Timur merupakan masukan dari kapolri dan sudah memenuhi persyaratan yang ditetapkan Kompolnas seperti senioritas, kepangkatan, jabatan, dan usia.

”Yang berbeda dari pencalonan (kapolri) yang lalu adalah calon sekarang paling tidak bisa mengemban jabatan kapolri minimal dua tahun agar proses pembinaan di internal Polri bisa efektif,’’ tegas Djoko.

Anggota Tim Kecil Komisi III, Trimedya Panjaitan menilai bahwa pengajuan nama Timur tidak lazim dan menunjukkan banyaknya pertimbangan yang bersifat politis oleh presiden.

”Apalagi, masa pensiun Pak Timur akan jatuh pada tanggal 10 Januari 2014 menjelang pemilu legislatif dan pemilihan presiden. Jangan sampai agenda pemilu dikacaukan dengan isu pergantian kapolri seperti sekarang,’’ katanya.

Harta Naik 110%

Sementara itu, Wakil Pimpinan KPK M Jasin mengungkapkan, berdasarkan Laporan Harta Kekayaan Penyelenggara Negara (LHKPN), harta calon Komjen Timur Pradopo meningkat 110 persen dalam kurun waktu dua tahun.

”Beliau lapor kali pertama 7 Januari 2008, kemudian melapor kembali 4 Agustus 2010. Secara keseluruhan ada peningkatan 110 persen,’’ ujarnya.

Dia menyatakan, harta Timur terdiri atas tanah bangunan senilai Rp 1,3 miliar pada LHKPN pertama yang meningkat menjadi Rp 3,68 miliar dalam LHKPN kedua. Selain itu, alat transportasi juga meningkat dari Rp 305 juta menjadi Rp 765 juta.

”Total kekayaan LHKPN pertama Rp 2,1 miliar dan kemudian meningkat menjadi Rp 4,4 miliar dalam LHKPN kedua,’’ jelas Jasin.

Dia menegaskan, belum dilakukan klarifikasi dan pemeriksaan terhadap Timur, termasuk peningkatan yang belum jelas sumber dananya sebesar Rp 1,4 miliar.

”Tapi, secara umum belum kami temukan indikasi dugaan penyimpangan atau mengarah ke tindak pidana korupsi.’’

Hal senada diungkapkan Kepala Pusat Pelaporan Analisis dan Transaksi Keuangan (PPATK) Yunus Hussein. Dia menyatakan, Timur tidak memiliki rekening mencurigakan seperti rekening gendut jenderal Polri.

”Komjen Timur Pradopo punya tiga rekening, dua di bank pemerintah dan satu di bank swasta,’’ ujarnya.

Dia mengatakan, pada rekening bank swasta, PPATK menemukan transfer senilai Rp 10 juta- Rp 60 juta selama Februari-September 2008, dengan saldo terakhir Rp 1.024.641.

”Sementara dua rekening di bank pemerintah, satu di antaranya digunakan untuk transfer gaji dengan saldo terakhir Rp 77 juta, dan rekening lainnya dengan saldo akhir Rp 80 ribu,’’ tambah Yunus.

Kendati demikian, dia menyatakan bahwa PPATK belum menyelidiki rekening keluarga Timur karena keterbatasan waktu.

Anggota Tim Kecil dari Fraksi PKB, Bahruddin Nasori meminta PPATK dan KPK lebih mendalami laporan kekayaan Timur dan keluarganya, termasuk rekening istri dan anak-anaknya.

’’Jangan sampai yang bersangkutan hanya memiliki harta segitu, tapi ternyata saldo rekening atas nama istri atau anaknya justru miliaran rupiah,’’ katanya. (J22,K32, dtc-25,59)

Dituding....

(Sambungan hlm 1)

pertemuan pimpinan Dewan dengan calon Kapolri Komjen Timur Pradopo. Pertemuan itu dinilai menyalahi aturan karena digelar sebelum uji kelayakan dan kepatutan calon kapolri oleh Komisi III.

Gayus Lumbuun mengatakan, jalan keluar untuk mematuhi ketentuan dalam mengakomodasi keanggotaan fraksi-fraksi dalam BK antara lain dengan pengajuan *judicial review*

terhadap UU No 27 Tahun 2009 tentang MPR, DPR, DPD, dan DPRD ke Mahkamah Konstitusi. Hal itu perlu dilakukan agar BK lebih independen dan tidak dikuasai fraksi besar saja.

Sebagaimana diketahui, BK DPR yang terdiri atas 11 anggota dilanda perpecahan. Kubu pertama terdiri atas empat orang yang berasal dari dua fraksi. Kubu kedua terdiri atas tujuh orang yang berasal dari lima fraksi.

Akibatnya, BK tidak bisa menghasilkan keputusan apa-apa karena rapat tidak pernah mencapai kuorum. Dampak lebih lanjut, hingga kini belum ada pengaduan yang berhasil dirampungkan.

Sebelumnya Gayus mengusulkan agar keanggotaan BK tidak lagi didasarkan pada sistem proporsionalitas. Akibat sistem itu, dua fraksi yang memiliki kursi paling sedikit di DPR, yakni Gerindra dan Hanura, tidak kebagian kursi BK.

Perundingan

Ketua Umum Partai Demokrat Anas Urbaningrum tidak setuju dengan mosi tidak percaya yang dilakukan sejumlah anggota Komisi III terhadap pimpinan DPR. Seharusnya yang dilakukan para anggota Dewan dan pimpinan DPR adalah melakukan komunikasi yang lebih intens.

”Ini harus dipahami secara proporsional. Intinya menurut saya, berbalas pantun (perang kata-kata-Red) itu sebaiknya dihentikan saja dan hal-hal yang tidak penting sebaiknya dihindarkan,’’ ujarnya.

Dia mengaku telah meminta kepada seluruh anggota Fraksi Demokrat agar tidak terpancing untuk ikut dalam hal yang bukan menjadi fokus kerja sebagai wakil rakyat.

”Tidak perlu masuk kepada urusan yang *kriwil-kriwil* itu,’’ tambah Anas.

Dia menilai, polemik antara pimpinan Dewan dan sejumlah anggota Komisi III tidak perlu sampai dibawa ke BK, karena bisa diselesaikan dengan melakukan perundingan. Selain itu, di DPR tidak ada mekanisme untuk mengajukan mosi tidak percaya kepada pimpinan.

”Ini tidak perlu sampai diproses ke BK dan berharap segera diakhiri. Kalau diperpanjang, saya khawatir jadi faktor yang makin menurunkan citra DPR,’’ tandasnya. (J22,K32-25,59)

Gayus....

(Sambungan hlm 1)

”Itu uang Haposan,” ujarnya.

Dalam persidangan, ketua majelis hakim yang menangani perkara Gayus, Albertina Ho, menganggap Mardiyani ’’beruntung’’. Menurut dia, hal yang aneh karena hingga kini Mardiyani yang kemarin diperiksa sebagai saksi belum ditetapkan menjadi tersangka.

”Aneh, Anda tidak ditetapkan menjadi tersangka, padahal dua penyidik lainnya sudah divonis,” ujarnya.

Dua penyidik dimaksud adalah Kompol Arafat yang divonis lima tahun penjara dan AKP Sri Sumartini yang dihukum dua tahun penjara.

Menanggapi pernyataan tersebut, Mardiyani menyatakan bahwa dirinya tidak terlibat jauh dalam penyidikan kasus tersebut, tidak seperti AKP Sri Sumartini dan Kompol Arafat. Dia mengaku hanya memenuhi perintah atasannya, Kombes Eko Budi Sampurno untuk membuat surat pembukaan blokir rekening Gayus senilai Rp 28 miliar.

”Saya yang menyarankan pimpinan untuk mengusut tuntas kasus ini,” katanya.

Dia mengaku tidak mengetahui alasan pimpinannya yang hanya menyita Rp 375 juta milik Gayus, dengan alasan dirinya hanya mendapat tugas untuk membuat draf pencabutan blokir.

Mardiyani mengakui pernah bertemu dengan Haposan di Stasiun Gambir. Kendati demikian, dia membantah pertemuan tersebut terkait dengan kasus Gayus.

”(Pertemuan) Itu bukan (terkait) perkara Gayus,” ujarnya.

Dia juga mengakui pernah bertemu dengan Roberto Santonius di FX Plaza Sudirman bersama Sri Sumartini. Namun pertemuan tersebut tanpa disengaja dan dirinya belum mengetahui Roberto telah ditetapkan menjadi tersangka.

”Saya hanya diajak Bu Sri Sumartini makan siang.”

Arafat Urungkan Niat

Sementara itu, Arafat mengurungkan niatnya untuk membeberkan bukti peran jaksa peneliti Cyrus Sinaga dalam penanganan kasus Gayus. Arafat beralasan, tidak ada jaminan dan khawatir membahayakan dirinya sendiri jika membeberkan bukti tersebut. Sebab, dia sedang menunggu proses banding kasusnya.

”Kemarin banyak omong, saya malah dihukum berat (vonis lima tahun penjara),” ujarnya.

Adapun pengacara Susno Duadji, Henry Yosodiningrat mengatakan, vonis bebas terhadap Sjahril Djohan dalam kasus Gayus merupakan bukti tidak terkaitnya Susno dalam kasus itu.

Seperti diketahui, dalam pertimbangan vonis terdakwa Sjahril, majelis hakim menyatakan kesulitan menemukan fakta suap senilai Rp 3,5 miliar kepada Susno dalam kasus Gayus. Sebab, JPU tidak dapat membuktikannya dan dalam persidangan ada ketidaksesuaian antara saksi satu dan saksi lainnya. Hanya kesaksian Haposan yang menyebutkan Sjahril pernah menyampaikan pesan dari Susno yang meminta imbalan Rp 3,5 miliar untuk membuka blokir rekening Gayus. (K24-59)

PULANG KE RUMAH BAPA

"Aku telah mengakhiri pertandingan yang baik, aku telah mencapai garis akhir, dan aku telah memelihara iman" (2 Timotius 4 : 7)

Telah berpulang ke Rumah Bapa di Surga, pada hari Selasa, 12 Oktober 2010 pkl. 07.00 WIB. Suami, Papa, Anak, Menantu dan Saudara kami yang terkasih :

ANDRIJANTO DJOJOSAPUTRA
Usia 40 tahun
Jl. Semarang Indah C XV / 21
Semarang

Jenasah akan **dikebumikan di Kedung Mundu Semarang**, pada hari **Sabtu, 16 Oktober 2010**. Berangkat dari **Rumah Duka Tiong Hoa Ie Wan, Ruang R, Jl. Arteri Yos Sudarso Semarang pkl. 09.00 WIB**. Upacara Gerejani pkl. 08.30 WIB.

Kami yang mengasihi :
Istri : **SRI RAHAYU (JUJUK)**

Anak :
PRATHAMA DICKY DJOJOSAPUTRA (DICKY)
DIVA PERMATA DJOJOSAPUTRA (TATA)
RICHARD DJOJOSAPUTRA (RICHARD)

Papa Kandung : **OENTORO DJOJO S.**
Mama Kandung : **LIANA HANDAYANI ?**
Papa Mertua : **LIEM BOEN HOK ?**
Mama Mertua : **SULASTRI**
Adik Kandung : **HARIYANTO & INA KRISTIANTO & NILA**
Saudara Ipar : **SOEMARYONO & KUNING SETIADI & LESTARI SANTOSO & KRISTANTI SOEHARTO & KUMALA ADI & HENI**

Beserta segenap Family

TABITA

PULANG KE RUMAH BAPA

Kasih karunia Allah telah menghentikan pujaan hati Mama, Mama Mertua, Emak kami yang terkasih untuk berkumpul bersama Dia :

JOHANA LESTARI SANTOSO
(Tan Kian Nio / Ny. WP. Hadi Santoso)
Usia : 72 thn.
Jl. Pemangan Indah Blok I 5 / No. 3 Smg

Jenasah akan **diperabukan di Kedungmundu Semarang**, pada hari **Jumat, 15 Oktober 2010**, Berangkat dari RS. Pantiwilasa Ruang : 1 A. Jl. Citarum Semarang pukul 09.00 WIB. Upacara Gerejani : pukul 08.00 WIB. **Misa Requiem : Kamis, 14 Oktober 2010 pukul 18.30 WIB.**

Kami yang mengasihi :
Suami : **W.P HADI SANTOSO (Liem King Hong)**

Anak :
TH. MARIANI S.
J. MARIANTO S.
PIUS J. MARIADI S.
C. MARIA PUDJIATI S.
J. NARIATI S.

Menantu :
M. ADHIS HANDOYO
ROSIANA FRANSISKA TAMMI
HANDOJO ATMOWIDJOJO
LEONARDUS ARIAWAN S.

Cucu : **FLORENCIA - GRENDA - JOVITA - LEONI - AMELIA - STEFANI - JOSHUA**

BERSERTA SEGENAP FAMILI

9 TAHUN SATAM HIDUP BERSAMA DIABETES

380 mg/ dl dapat dikatakan sebagai angka yang sangat tinggi untuk ukuran normal kadar gula yang biasanya berkisar antara 124mg/ dl - 180 mg/ dl. Apabila hal ini terjadi sudah barang tentu seseorang dapat dikatakan menderita penyakit gula atau penyakit diabetes. Hal ini terjadi pada SATAM, seorang pensiunan TNI AD yang tinggal di Jl. Hadiwesaran, Desa Pesawahan, Cilacap.

"Saya mengalami gejala-gejala pusing, lemas, lesu, sering buang air kecil dan selalu merasa haus..." Tutur Satam membuka perbincangan.

Perjalanan bersama diabetes ternyata tidak dilalui Satam dalam waktu singkat. Tertitung 9 tahun lamanya pria berusia 70 tahun ini berteman akrabdengan diabetes. "Saya sudah berobat kemana-mana. Ke dokter... pakai obat tradisional juga sudah dicoba, tapi belum benar-benar menyembuhkan," terangnya.

Sebuah informasi dalam sebuah koran lokal kemudian memperkenalkannya pada Gentong Mas.

Ayah tiga anak ini pun tertarik untuk mencobanya. Ternyata pengalaman orang tersebut dirasakan pula oleh Satam. Setelah tiga bulan lamanya rutin mengkonsumsi Gentong Mas, kadar gula dalam darah mulai turun. "Setelah gula darah saya turun, saya merasa sehat. *Alhamdulillah....*" Ucap Satam mengakhiri perbincangan dengan penuh rasa syukur.

Gentong Mas adalah suplemen kesehatan yang sangat bermanfaat dan aman tanpa efek samping. Bahan baku utama Gentong Mas adalah Habbatussauda (jintan hitam), dan gula aren. Thiamin dalam gentong mas dapat memperkuat jistem syaraf dan otot.

DR. Sedarmawati Yasni Peneliti di Institut Pertanian Bogor Seorang Doktor Lulusan Kyusu University, Jepang membuktikan bahwa Habbatussauda sebagai bahan utama Gentong Mas adalah obat mujarab mengatasi diabetes mellitus, hipertensi dan kolesterol (Trubus : 16).

Kayu manis pada Gentong Mas berfungsi sebagai karminatif, astringen, stimulan dan antisepik yang dapat menghentikan muntah dan mual, mengurangi perut kembung dan diare.Gentong Mas mengandung beta sisterol yang efektif mengusir bakteri. Nigellone yang berguna mencegah serangan pada paru-paru.Gentong Mas mengandung fiber yang dapat menormalisir gula darah, dan chromium yang mengatur metabolisme gula darah dan menambah kepekaan sel terhadap insulin. Selain itu glisemik indek gula aren pada Gentong Mas yang rendah yaitu hanya 35, membuat Gentong Mas baik dikonsumsi oleh penderita diabetes. Untuk hasil cepat dan maksimal dianjurkan untuk rutin berolahraga, mengurangi rokok dan banyak minum air putih.Gentong Mas dibuat dari gula aren dan Habbatussauda, diproses tanpa bahan pengawet sehingga aman dikonsumsi. Manfaat yang hebat bagi kesehatan dan rasa yang lezat membuat semakin banyak masyarakat mengkonsumsi Gentong Mas.

Untuk informasi lebih lanjut silahkan kunjungi www.gentongmas.com.

Bagi anda yang membutuhkan Gentong Mas bisa didapatkan di apotek / toko obat terdekat atau hubungi: 081313322669 / 024-74019930. Bagi anda yang ingin mendapatkannya sudah tersedia di Apotek / Toko Obat terkemuka di Kota Anda. Kota Semarang : 081313322669.Kab.Semarang:0813 13088267.Salatiga:085282818509.Purworejo:081321829069 / 0275-3337606.Kebumen:085222099250 Temanggung : 081344511643. Magelang:081215658284.Surakarta: 085222511152.Boyolali:081798015 36. Klaten:081393939325.Karanganyar:0271-704565. Sragen: 081226352003.Kudus:08122512312 5.Demak:087832221127.Pati:08121 9269644.Rembang:081390770444.Tegal:081090879809.Pemalang:0819 90879809.Banyumas-Purwokerto: 081229142887. Cilacap : 081229142778. Wonosobo : 081344511643. Pekalongan : 0285-8175543.Jogja:081320001013.Banjarnegara:081326736499.Brebes:0812 25099282.Purbalingga:0821361936 35.Purwodadi/Grobogan:087832231 127.Jepara: 082173020649 Blora: 081216116009

Depkes:P-IRT:812.3205.01.114

SUARA MERDEKA

PEREKAT KOMUNITAS JAWA TENGAH

SOSOK

Abaikan Kedinginan

KAHITNA baru saja merilis *single* kedua dari album terbaru mereka. Video klip lagu bertajuk *Bintang* diluncurkan ke tengah publik. Di video klip tersebut seluruh personel Kahitna tampak mengenakan baju tebal, lengkap dengan syal yang membelit lihir. Cuaca yang dinginpun tergambar jelas.

"Iya *tuh*, waktu itu cuaca memang dingin banget. Tapi kita berusaha mengabaikannya karena harus tampil lucu dan terlihat seru di klip itu," cerita **Yovie Widianto** ketika ditemui di sela-sela acara "Ngintip Musica Studio" di Blacksteer Cafe, FX Plaza kemarin sore.

Klip kali ini memang bercerita mengenai kekompakan Kahitna, serta kelucuan mereka. Syuting yang berjalan selama sehari itu cukup menguras energi. Maklum dilakukan di sebuah pegunungan yang jaraknya 2,5 jam perjalanan dari Melbourne, Australia.

"Kebetulan kita lagi ada acara di sana, sutradaranya juga. Ya *udah* kita sisihkan waktu sehari untuk bikin konsep dan syuting," cerita Yovie. (**Tresnawati**-20)

Korsleting, GKI Tegal Terbakar

TEGAL - Bangunan Gereja Kristen Indonesia (GKI) Kota Tegal, di Jl Yos Sudarso, yang merupakan bangunan bersejarah peninggalan Belanda, Rabu sekitar pukul 19.00 terbakar.

SM/Riyono Toepra

PADAMKAN API: *Sejumlah warga tak bisa berbuat banyak untuk memadamkan api yang membakar bangunan Gereja Kristen Indonesia (GKI) Kota Tegal. Amukan si jago merah itu akhirnya meludeskan bangunan utama gereja tersebut, semalam. (20)*

Lokasi kebakaran yang berada di tepi jalur pantura itu, membuat arus lalu lintas arah Semarang-Jakarta dan sebaliknya tersendat. Hal itu akibat banyaknya warga yang menonton dan berkerumun hingga menyita badan jalan. Juga akibat kesibukan warga lainnya serta aparat yang membantu jemaat gereja menyelamatkan barang-barang berharga.

Informasi yang dihimpun, kebakaran itu diduga ketika sejumlah tim teknisi komputer dari Semarang tengah memperbaiki komputer. Kemudian terjadi hubungan arus pendek listrik hingga timbul percikan bunga api dan dengan cepat merembet menjadi kobaran api yang cukup besar.

"Ya sekitar pukul 19.00, kami menerima laporan dari salah seorang jemaat gereja kalau ada kebakaran. Kami langsung mengontak Unit Pemadam Kebakaran Kota Tegal yang bermarkas di Jl KS Tubun dan Mapolres Tegal Kota," ujar Brigadir Polisi Ghofur yang tengah berjaga di Pos Polisi Lalu Lintas Gudang Garam.

Saat satu unit mobil pemadam kebakaran tiba di lokasi, si jago merah sudah meludeskan bangunan utama di bagian dalam. Bunyi gemeretak dari atap yang terbakar dan jatuh ke lantai terdengar cukup keras.

Petugas pemadam pun kewalahan. Karena amukan si jago merah terus merembet ke sejumlah ruangan. Untuk membantu memadamkan api, mobil unit pemadam kebakaran dari Kabupaten Tegal, Brebes, dan Pemalang pun didatangkan.

Barang Berharga

Salah seorang pendeta gereja tersebut, Royke Tampi meminta agar barang-barang berharga di bangunan sisi utara yang belum terkena jilatan api untuk dikeluarkan. Sejumlah jemaat, warga sekitar, aparat Polri dan TNI pun langsung bergegas bergotong-royong membantu mengeluarkan barang-barang tersebut.

Pendeta Pricillia juga mengatakan hal sama. Soal kerugian dirinya belum bisa memprediksi. Namun ditaksir mencapai miliaran rupiah.

Wali Kota Tegal H Ikmal Jaya SE Ak dan Ketua DPRD Edy Suripno SH yang datang ke lokasi menyatakan prihatin atas kebakaran tersebut. Sebab bangunan bersejarah yang terus dirawat dan dipertahankan keasliannya kini ludes dilalap si jago merah. (D12-20)

"Jangan seperti Undur-undur"

Pengerjaan Tol Tembalang-Ungaran

SEMARANG - DPRD Jateng menegaskan, supaya pelaksana proyek jalan tol Semarang-Solo Seksi I (Tembalang-Ungaran) tidak menjanjikan atau *ngayem-ngayemi* pekerjaan tersebut selesai dalam waktu tertentu, seperti yang pernah terjadi sebelumnya.

"Dulu bilangnya sanggup akhir Agustus selesai, nyatanya? Melihat kondisi yang ada, kami pesimistis pekerjaan ini akan selesai dalam bulan November. Harapannya memang November selesai, namun setelah saya melihat dengan mata kepala sendiri, menjadi tidak yakin kalau sebulan lagi selesai. Ya, mungkin Desember selesai," kata Ketua DPRD Jateng Murdoko selepas meninjau pengerjaan tol Semarang-Ungaran, Rabu (13/10).

Murdoko meninjau bareng dengan Ketua Komisi D DPRD Jateng Rukma Setia Budi, Dirut PT Transmarga Agus Suharjanto, dan Kepala Dinas Bina Marga Jateng Danang Atmodjo. Dia mengatakan, sebaiknya hal-hal yang sifatnya *ngayem-ngayemi* masyarakat, seperti dulu pernah ada pernyataan tol Tembalang-Ungaran akan selesai akhir Agustus, namun nyatanya mundur-mundur.

"Masyarakat sangat ingin tol itu cepat bisa dinikmati, jadi jangan *ngayem-ngayemi* saja! Kenyataannya kondisi medannya memang berat. Mundurnya ini memang bisa dimaklumi, apalagi kalau pengaruh cuaca, truk tidak bisa jalan. Kemudian pada pengerjaan Gedawang-Penggaron itu butuh perhatian khusus karena pada *station* lima ada titik yang rawan longsor sehingga masih terputus dan supaya tidak ambles lagi," ujarnya.

Belum lagi, lanjut dia, kalau sudah rampung pun masih perlu ada uji coba. Di samping itu, perlu juga ada antisipasi jalan keluar menuju Ungaran yang sangat mungkin terjadi kemacetan. "Itu semua memerlukan waktu. Memang, harus ada pemantauan dan pengawasan serius terhadap kontraktornya, agar bisa memacu percepatan jalan tol ini," kata dia.

Belum Tuntas

Rukma Setia Budi sependapat, pengerjaan tol Tembalang-Ungaran agar jangan seperti 'undur-undur'. Istilah undur-undur itu dia kemukakan, untuk menyindir pelaksana proyek yang dalam kontrak menjanjikan dapat merampungkan akhir Agustus silam, namun faktanya sampai kini belum tuntas.

Rukma kembali mempertegas, supaya Desember bisa benar-benar tuntas, namun kali ini agar tidak lagi mundur. Bulan Desember harus benar-benar tuntas segala sesuatunya, termasuk sudah bisa dilakukan uji coba, sehingga akhir Desember sudah dapat dipergunakan. (H30,H23-20)

Pakai KTP Klaten, 49 Calhaj Batal ke Tanah Suci

BOYOLALI - Sebanyak 49 calon haji (calhaj) asal Klaten dipastikan batal berangkat ke Tanah Suci tahun ini. Sebab, mereka diketahui bukan penduduk tetap Provinsi Jateng.

Menurut Ketua PPIH Embarkasi Solo H Imam Haromain, pembatalan tersebut didasarkan Keputusan Dirjen Penyelenggaraan Haji dan Umrah Nomor D/432/2010 tanggal 30 September 2010 tentang Pembatalan Calon Jamaah Haji Bukan Penduduk Tetap Provinsi Jateng. "Pembatalan ini sudah sesuai prosedur," kata Haromain, Rabu (13/10).

SM/Yoma Times Suryadi

PERIKSA BAWAAN: *Seorang petugas Angkasa Pura memeriksa barang bawaan jamaah haji kloter 6 asal Demak di Asrama Haji Donohudan, Boyolali, Rabu (13/10). (20)*

Menurut Haromain, semestinya calhaj asal Klaten tersebut akan berangkat ke Arab Saudi pada 23 Oktober mendatang yang tergabung dalam kloter 35. Dengan kondisi seperti itu, maka pihak PPIH Embarkasi Solo akan mengisi kekosongan dengan mengambil jamaah dari Kudus. "Saat ini, kekosongan sudah diganti dari Kudus," terangnya.

Memasuki hari kedua proses keberangkatan calhaj, masih terjadi penundaan terhadap tujuh orang karena sakit. Tiga di antaranya terkena virus *conjungtivitis* atau yang lebih dikenal dengan *beleken*. Ketiganya adalah Dimyati asal Jepara, Muni'ah binti Abu Hasan dan Sakinah asal Demak. Saat ini, mereka masih dirawat di RS AURI Colomadu.

"Mereka terpaksa diisolasi di rumah sakit karena virus yang menimpanya mudah sekali menular," ungkap Humas PPIH Embarkasi Solo Akhmad Su'aidi.

Sedangkan jamaah yang lain adalah Syahid KS bin Kastam (Jepara), Atminah binti Pasimin (Jepara), Haryadi Puji (Demak), dan Muayanah (Demak). Mereka sedang menjalani perawatan di RSUD Dokter Moewardi Solo karena mengalami gangguan pernapasan dan hipertensi. "Setelah dinyatakan layak oleh tim medis, mereka baru akan diberangkatkan bersama kloter berikutnya," ujar pria kelahiran Purwokerto tersebut.

Jadwal Semrawut

Kemarin masih terjadi kesemrawutan jadwal kedatangan jamaah calhaj. Contohnya adalah calhaj dari Kabupaten Tegal. Sedianya, mereka dijadwalkan tiba di Asrama Haji Donohudan pukul 13.00. Tapi, empat jam sebelumnya atau pukul 09.00 sudah tiba di Boyolali.

"Padahal, ruangannya masih digunakan oleh calhaj dari daerah lain. Akhirnya kami meminta panitia membawa mereka berkeliling dulu, biar sampai asrama sesuai jadwal," terangnya.

Berbeda dengan jamaah calhaj asal Demak. Mereka justru terlambat hingga 2,5 jam dari jadwal. Sedianya, mereka tiba di asrama pukul 15.00, tapi baru datang pukul 17.30.

"Setelah kami tanyai, ternyata molor saat pelepasan di daerahnya," ujar pria yang akrab disapa Edi itu. (K4,sep-20)

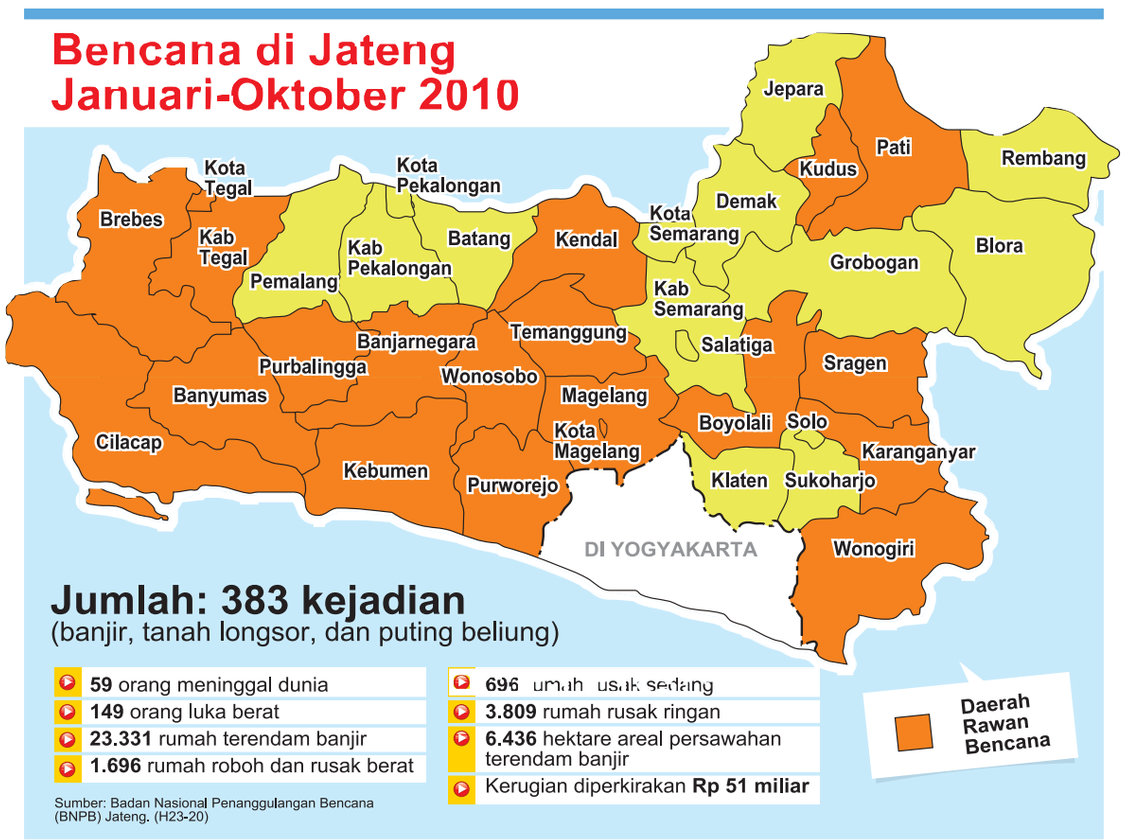

Daerah Rawan Bencana Meningkat

2010 Tercatat 383 Kejadian

SEMARANG - Seiring pemanfaatan dan alih fungsi lahan yang tak sesuai peruntukannya, jumlah daerah rawan bencana di Jateng semakin meningkat dari tahun ke tahun. Bila pada 2009 tercatat hanya sembilan kabupaten/kota rawan bencana longsor, tahun 2010 ini 18 daerah yang dinyatakan rawan bencana Badan Nasional Penanggulangan Bencana (BNPB) Jateng.

Kepala BNPB Jateng Jarot Djarot Nugroho menyatakan, jumlah kejadian bencana alam seperti banjir, tanah longsor, puting beliung, dan bencana lainnya sejak Januari-Oktober telah tercatat sebanyak 383 peristiwa. Jumlah tersebut bisa jadi akan bertambah mengingat anomali cuaca belakangan ini serta akan memasuki musim penghujan.

"Empat daerah juga dinyatakan berpotensi terjadi tsunami apabila terjadi gempa cukup besar, yakni di Kabupaten Cilacap, Kebumen, Purworejo, serta Wonogiri," tuturnya di sela-sela pembahasan dengan Komisi E DPRD Jateng, Rabu (13/10).

Dijelaskan dia, akibat dari bencana yang terjadi tersebut kerugian ditaksir Rp 51 miliar. Selain itu, bencana juga telah merenggut korban nyawa 59 orang, luka berat 149 orang, serta 1.696 rumah roboh. Korban terbanyak adalah akibat bencana longsor tanah di Banjarnegara beberapa waktu lalu. (H23,H30-20)

Djokovic Melaju (HALAMAN 14)

Aspac Targetkan Juara (HALAMAN 15)

Persijap Ditundukkan Persema (HALAMAN 16)

QUOTE OF THE DAY

"Dia merupakan pemain yang penting bagi kami. Karena itu, dia sangat cocok menjadi contoh bagi para pemain muda mana pun."

Derby, 13 Oktober 2010

(Pelatih Brasil Mano Menezes tentang kapten pilihannya, Robinho)

STATISTIKA

KUALIFIKASI EURO 2012

GRUP A

Azerbaijan **1** (Sadygov 38) - Turki **0**
Kazakstan **0** - Jerman **3** (Klose 48, Gomez 76, Podolski 85)
Belgia **4** (Vossen 11, Fellaini 47, Ogunjimi 87, Lombaerts 90) - Austria **4** (Vossen 11, Schiemer 14, 62, Arnautovic 29, Harnik 90+2)

1. Jerman	4	4	0	0	13-1	12
2. Austria	3	2	1	0	9-4	7
3. Turki	4	2	0	2	6-6	6
4. Belgia	4	1	1	2	8-8	4
5. Azerbaijan	3	1	0	2	2-9	3
6. Kazakstan	4	0	0	4	0-10	0

GRUP B

Armenia **4** (Ghazaryan 4, Mkhitaryan 16, Movsisyan 33, Pizzelli 52) - Andorra **0**
Makedonia **0** - Rusia **1** (Kerzhakov 8)
Slovakia **1** (Durica 36) - Republik Irlandia **1** (St Ledger 16)

1. Rusia	4	3	0	1	6-3	9
2. Armenia	4	2	1	1	9-4	7
3. Irlandia	4	2	1	1	7-5	7
4. Slovakia	4	2	1	1	4-4	7
5. Makedonia	4	1	1	2	4-4	4
6. Andorra	4	0	0	4	1-11	0

GRUP C

Kepulauan Faroe **1** (Holst 60) - Irlandia Utara **1** (Lafferty 76)
Estonia **0** - Slovenia **1** (Sidorenkov 66/bd)
Italia vs Serbia 0-0 (ditunda)

1. Italia	3	2	1	0	7-1	7
2. Slovenia	4	2	1	1	7-3	7
3. Estonia	4	2	0	2	6-5	6
4. Irlandia Utr	3	1	2	0	2-1	5
5. Serbia	3	1	1	1	5-4	4
6. Kep Faroe	5	0	1	4	3-16	0

GRUP D

Belarus **2** (Rodionov 10, Krivets 77) - Albania **0**
Prancis **2** (Benzema 22, Gourcuff 76) - Luksemburg **0**

1. Prancis	4	3	0	1	6-1	9
2. Belarus	4	2	2	0	3-0	7
3. Albania	4	1	2	1	3-4	5
4. Bosnia	3	1	1	1	4-3	4
5. Rumania	2	3	0	2	1-1	3
6. Luksemburg	4	0	1	3	0-6	1

GRUP E

Finlandia **1** (Forssell 86) - Hongaria **2** (Szalai 50, Dzsudzsak 90)
Belanda **4** (Huntelaar 4, 55, Afellay 36, 59) - Swedia **1** (Granqvist 69)
San Marino **0** - Moldova **2** (Josan 20, Dorosh 86/pen)

1. Belanda	4	4	0	0	12-2	12
2. Hongaria	4	3	0	1	12-4	9
3. Swedia	3	2	0	1	9-4	6
4. Moldova	4	2	0	2	5-3	6
5. Finlandia	3	0	0	3	2-6	0
6. San Marino	4	0	0	4	0-21	0

GRUP F

Latvia **1** (Cauna 90) - Georgia **1** (Siradze 74)
Yunani **2** (Salpingidis 22, Karagounis 62/pen) - Israel **1** (Spiropoulos 59/bd)

1. Yunani	4	2	2	0	4-2	8
2. Kroasia	3	2	1	0	5-1	7
3. Georgia	4	1	3	0	3-2	6
4. Israel	4	1	1	2	5-5	4
5. Latvia	4	1	1	2	3-5	4
6. Malta	3	0	0	3	1-6	0

GRUP G

Swiss **4** (Stocker 8, 89, Streller 21, Inler 82) - Wales **1** (Bale 13)
Inggris **0** - Montenegro **0**

1. Montenegro	4	3	1	0	3-0	10
2. Inggris	3	2	1	0	7-1	7
3. Swiss	3	1	0	2	5-5	3
4. Bulgaria	3	1	0	2	1-5	3
5. Wales	3	0	0	3	1-6	0

GRUP H

Denmark **2** (Rasmussen 47, Lorentzen 81) - Siprus **0**
Eslandia **1** (Helguson 17) - Portugal **3** (Ronaldo 3, Meireles 27, Postiga 72)

1. Norwegia	3	3	0	0	5-2	9
2. Portugal	4	2	1	1	10-7	7
3. Denmark	3	2	0	1	4-3	6
4. Siprus	3	0	1	2	5-8	0
5. Eslandia	3	0	0	3	2-6	0

GRUP I

Liechtenstein **0** - Republik Cek0 **2** (Necid 12, Kadlec 29)
Skotlandia **2** (Naismith 58, Pique 66/bd) - Spanyol **3** (Villa 44/pen, Iniesta 55, Llorente 79)

1. Spanyol	3	3	0	0	10-3	9
2. Rep Ceko	3	2	0	1	3-1	6
3. Skotlandia	4	1	1	2	4-5	4
4. Lithuania	3	1	1	1	2-3	4
5. Liechtenstein	3	0	0	3	1-8	0

(rtr,A7-22)

Salahkan Serbia

GENOA - Pihak keamanan Italia turut berang atas tindakan rusuh yang dilakukan suporter Serbia. Mereka menyalahkan otoritas Serbia atas terjadinya kerusuhan itu.

KEMBANG API: *Seorang petugas keamanan mengambil kembang api yang dilemparkan pendukung Serbia. Sementara bek Italia Gianluca Zambrotta berusaha menjauh. (22)*

Kerusuhan merebak dalam laga kualifikasi Euro 2012 Grup C antara tuan rumah Italia dan Serbia di Stadion Luigi Ferraris, Genoa, Rabu (13/10) dini hari WIB. Pertandingan yang baru berjalan enam menit pun kemudian dihentikan. Skor masih imbang 0-0.

Petugas keamanan harus bekerja keras untuk meredakan aksi anarkis suporter di dalam stadion. Di luar stadion, kepolisian sibuk menghalau massa suporter Serbia di jalanan. Beberapa mobil ambulans juga didatangkan untuk membawa yang terluka dan cedera ke rumah sakit.

Menghadapi keadaan yang kacau-balau, pihak keamanan benar-benar dibuat kerepotan.

"Fans yang berbahaya tak seharusnya diizinkan masuk ke Genoa," kata Kepala Keamanan Italia Roberto Massucci.

"Mereka seharusnya sudah dihentikan oleh pihak berwenang Serbia. Kami menyadari laga ini berisiko, tetapi kami belum pernah menemui perilaku agresif seperti itu belakangan ini," paparnya.

Tak Ada Peringatan

Massucci menuturkan, dari komunikasi tradisional dengan kepolisian Serbia, pihaknya tak mendapatkan peringatan mengenai seberapa berbahayanya para suporter itu.

Kerusuhan yang dilakukan fans tim tamu jelas merugikan kubu tuan rumah. Pasalnya, Squadra Azzurra menjadikan partai ini untuk menambah tiga angka.

Uni Sepak Bola Eropa (UEFA) belum mengambil keputusan untuk menyikapi insiden ini. UEFA akan menggelar penyelidikan menyeluruh, dan baru bersikap pada 28 Oktober mendatang.

Dalam kerusuhan ini 17 orang ditahan. Sementara 16 orang, termasuk dua polisi, mengalami luka-luka dan dilarikan ke rumah sakit.

Azzurri saat ini menempati urutan teratas di Grup C. Dari tiga pertandingan, Andrea Pirlo cs mengumpulkan tujuh poin. (rtr,A7-22)

Berita selengkapnya baca di www.suaramerdeka.com CyberNews

Milosevic: Ini Hari Terburuk

GENOA - Kubu Serbia turut menyesali insiden kerusuhan yang merebak dalam laga melawan Italia. Holigan Serbia menyebabkan kerusuhan sebelum dan selama pertandingan sehingga membuat wasit Craig Thomson memutuskan menghentikan laga.

Para perusuh itu memecahkan *fiberglass* yang memisahkan tribune penonton dengan lapangan dan merobek jaring pengaman. Banyak mercon dan kembang api dilempar dari bangku penonton.

Kiper Serbia Vladimir Stojkovic menjadi korban pelemparan petasan. Dia mengalami luka dan dilarikan ke rumah sakit San Martino.

Savo Milosevic SM/rtr

"Ini adalah salah satu hari terburuk dalam sejarah sepak bola Serbia," ungkap Savo Milosevic, mantan striker Parma dan timnas Serbia, kemarin.

Terorganisasi

Dia lalu menambahkan, "Dalam 20 tahun terakhir, negara tak melakukan apa pun untuk menghentikan kekerasan seperti ini." Muncul dugaan jika para perusuh sudah terorganisasi dan mereka diatur langsung dari Belgrado, ibu kota Serbia.

"Ini adalah sebuah skandal dan mereka yang mengorganisasi kerusuhan ini ada di Belgrado," kata Presiden Federasi Sepak Bola Serbia Tomislav Karadzic.

"Ini merupakan serangan untuk negara, dan pemerintah harus menyelesaikan masalah ini," tegasnya. (rtr,A7-22)

SM/rtr

Liverpool Akhirnya Boleh Dijual

LONDON - Sidang sengketa antara direksi Liverpool dan Royal Bank of Scotland (RBS) versus duet Tom Hicks dan George Gillett akhirnya menghasilkan keputusan, kemarin. Kubu Hicks-Gillett dinyatakan kalah dan tak diberikan kesempatan untuk mengajukan banding.

Dalam sidang di Pengadilan Tinggi London itu, hakim Justice Floyd mengabulkan permintaan RBS untuk menyusun kembali dewan direksi. Dengan demikian, direktur komersial Ian Ayre, *managing director* Christian Purslow, dan Ketua Liverpool Martin Broughton bisa meneruskan transaksi dengan New England Sports Ventures (NESV).

Kemenangan RBS dan direksi The Reds kian sempurna lantaran Floyd tak memberikan kesempatan kepada Hicks-Gillett untuk mengajukan banding. Begitu transaksi bernilai 300 juta pound dengan NESV tuntas, RBS bisa mendapatkan kembali uang 237 juta pound yang dipinjam Hicks-Gillett. Itu akan mencegah si Merah masuk ke dalam administrasi yang berakibat pemotongan sembilan poin di Liga Primer Inggris.

Perwakilan RBS, Richard Snowden, menyebut duet pemilik asal AS tersebut sebagai sosok yang arogan. Sebab, keduanya melanggar aturan perjanjian penjualan dengan mencoba memecat Ayre dan Purslow, yang memihak Broughton, dari dewan direksi pekan lalu.

Terpaksa

Hicks-Gillett mengakui mereka telah melanggar perjanjian. Namun, duo *owner* itu menyatakan terpaksa mengeluarkan keputusan sepihak karena tak diajak dewan direksi untuk ikut menyikapi tawaran dari NESV.

Selepas hakim Floyd mengetuk palu, tak ada lagi yang bisa diperbuat Hicks-Gillett. Keduanya harus bersiap-siap kehilangan 144 juta pound, jumlah yang dikeluarkan selama memiliki The Kop.

Seusai sidang, bos NESV, John W Henry, tak bisa menyembunyikan kegembiraannya. Dia menulis di akun *twitter*-nya, "Selamat Martin, Christian, dan Ian. Selamat suporter Liverpool!"

Kendati transaksi dengan pihak klub boleh diteruskan, Henry dan NESV tak boleh terlalu yakin bisa memiliki Liverpool. Pasalnya, mereka mendapatkan rival, yakni Peter Lim,. Miliarder asal Singapura ini berani mengajukan tawaran 360 juta pound kepada Broughton cs.

Direksi The Reds harus bergerak cepat, karena batas akhir pembayaran utang adalah Jumat (15/10). (rtr,A7-22)

Martin Broughton

SM/afp

Jalan Inggris Semakin Terjal

LONDON - Inggris gagal memetik poin penuh dan harus puas dengan hasil imbang 0-0 melawan tamunya, Montenegro, dalam laga kualifikasi Euro 2012 Grup G di Stadion Wembley, London, Rabu (13/10) dini hari WIB.

"Jalan kami untuk bisa lolos semakin terjal," kata gelandang Inggris Steven Gerrard.

Dengan hasil itu, The Three Lions berada di posisi kedua. Pasukan Fabio Capello mengemas tujuh angka dari tiga pertandingan. Montenegro memimpin klasemen dengan mengoleksi 10 poin dari empat partai. Lanjutan kualifikasi Euro 2012 digelar lagi Maret 2011.

"Kami memulai kualifikasi dengan sangat baik, tetapi sayang kami gagal mengatasi Montenegro. Saya berharap tahun depan kami bisa mengambil alih pimpinan klasemen," ujar Gerrard.

Dia secara sportif memuji pertahanan tim tamu yang berhasil menahan gempuran skuadnya.

"Tiga kemenangan dengan skor 1-0 menunjukkan mereka sangat bagus dalam hal pertahanan dan mereka selalu mencoba menekan lewat serangan balik," jelas kapten Liverpool ini.

Nada kecewa pun dilontarkan Fabio Capello. Pelatih Inggris asal Italia itu menyayangkan banyaknya peluang yang terbuang. Don Fabio sekali lagi dibuat resah lantaran striker Wayne Rooney belum memperlihatkan penampilan terbaiknya. (rtr,A7-22)

Vettel Optimistis Juara Dunia

BERLIN - Sebastian Vettel optimistis mampu menyabet gelar juara dunia. Pembalap Jerman itu mengklaim dirinya punya kualitas untuk mengungguli Mark Webber.

Vettel merupakan salah satu pembalap yang masih memiliki kesempatan untuk meraih titel dunia. Pembalap Red Bull itu kini berada di posisi ketiga klasemen sementara pembalap dan tertinggal 14 poin dari Webber yang ada di puncak klasemen.

"Keunggulan 14 poin yang dimiliki Mark Webber jelas merupakan sebuah keuntungan. Bila dia bisa menang lagi, maka kami semua bakal mengalami kesulitan," tandas Vettel seperti dikutip dari Crash.

Meski begitu pembalap berjuluk *Baby Schumi* tersebut optimistis bisa meraih hasil positif di seri tersisa. Pasalnya mengalahkan Webber bukan sesuatu yang "asing" bagi Vettel.

"Tanpa bermaksud arogan, saya mengatakan bahwa saya selalu mengungguli Mark di Suzuka. Saya bisa melihatnya berada di belakang saya dengan selisih waktu satu, dua atau tiga detik," ujar pembalap 23 tahun itu.

"Setiap kali dia mendekat, saya tancap gas. Ini terlihat bagus. Jika saya bisa menang di tiga balapan tersisa, situasinya akan baik-baik saja untuk saya. Jadi, hal tersebut harus menjadi tujuan saya," kata Vettel. (rtr,A4-21)

November, Rossi Operasi

GERNO Di LESMO - Valentino Rossi menegaskan akan menjalani operasi pada cedera bahunya di bulan November mendatang. MotoGP musim ini bisa dibilang cukup mengecewakan bagi pembalap Fiat Yamaha itu. Sebab, kecelakaan motorcross April lalu membuatnya mengalami cedera yang mengganggu perfomanya.

Alhasil pembalap Italia itu gagal untuk mempertahankan gelar juara dunia. Sebelumnya, Rossi disarankan untuk segera menjalani operasi. Namun penyandang jawara sembilan kali itu belum menentukan kapan dirinya dan masih meneruskan balapan hingga saat ini. Pada akhirnya kesadaran muncul juga di benak Rossi.

Pembalap 31 tahun menegaskan akan berada di meja bedah di bulan November.

"Ketika memiliki adrenalin, maka untuk berjuang meraih kemenangan di Sepang atau berjuang di Motegi dengan cedera di bahu saya. Namun, jika saya tidak menjalani operasi bahu ini akan menjadi masalah untuk mental dan fisik saya," ujar Rossi.

"Untuk tahun depan saya ingin berada dalam kondisi 100 persen dan saya akan menjalani operasi. Saya harus menyembuhkan cedera saya karena tidak pernah tahu apa yang akan terjadi," tambahnya. (rtr,A4-21)

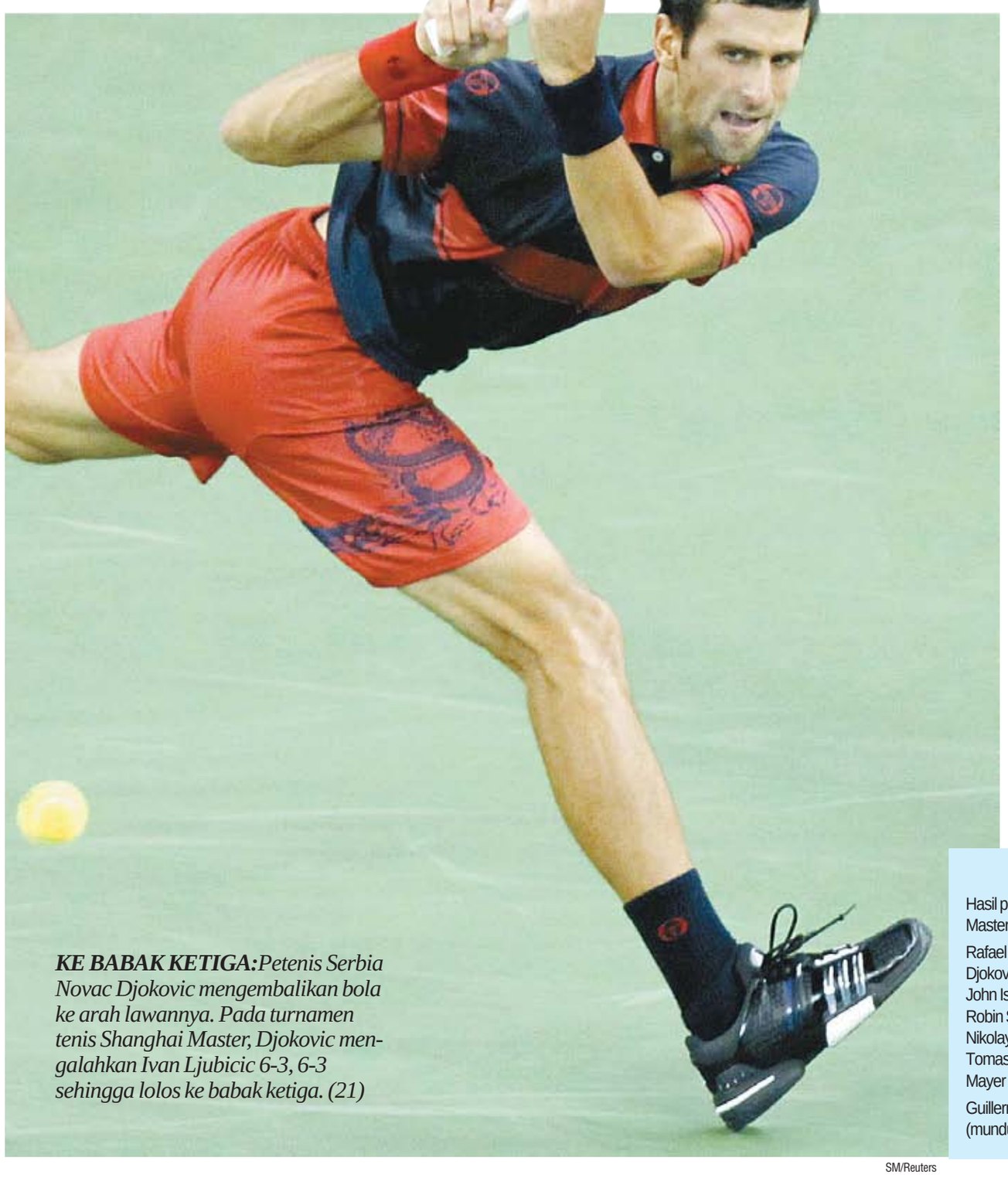

KE BABAK KETIGA: *Petenis Serbia Novac Djokovic mengembalikan bola ke arah lawannya. Pada turnamen tenis Shanghai Master, Djokovic mengalahkan Ivan Ljubicic 6-3, 6-3 sehingga lolos ke babak ketiga. (21)*

SM/Reuters

Djokovic dan Murray Melaju

SHANGHAI - Dua petenis unggulan Novak Djokovic dan Andy Murray terus melaju di turnamen Shanghai Rolex Masters 2010. Sayang kesuksesan ini tidak diikuti oleh unggulan lain Andy Roddick.

Tren positif Djokovic sejak menjuarai China Terbuka awal pekan ini terus dipertahankan. Petenis unggulan dua asal Serbia mudah saja mengatasi perlawanan Ivan Ljubicic 6-3, 6-3 dalam laga yang digelar Rabu siang kemarin.

Pada awal laga, Ljubicic sempat bisa mengimbangi permainan agresif dari Djokovic. Namun, The Djoker yang tampil lebih menekan sukses memenangkan pertandingan. "Saya memulai pertandingan ini dengan bagus. Saya puas dengan pengembalian servis dan tadi performa yang bagus," komentarnya setelah pertandingan.

Andy Murray yang memainkan partai sesudahnya juga memperoleh hasil yang memuaskan. Bertanding melawan petenis tuan rumah Yan Bai, petenis Britania itu tidak sulit untuk lolos dan membukukan skor 6-2, 6-2.

Lawan Murray selanjutnya adalah Jeremy Chardy yang pada partai sebelumnya menundukkan petenis muda Alexandr Dolgopolov dalam pertarungan tiga set 6-1, 5-7, 6-2.

Lain halnya dengan Roddick yang harus angkat koper lebih dini. Melawan Guillermo Garcia-Lopez, petenis Amerika Serikat itu memilih mundur di set kedua saat kedudukan sementara 6-3, 2-3. (rtr,A4-21)

Hasil Pertandingan

Hasil pertandingan babak kedua tenis Shanghai Master:

Rafael Nadal (1) - Stanislas Wawrinka 6-4, 6-4, Novak Djokovic (2) - Ivan Ljubicic 6-3, 6-3, Roger Federer (3) - John Isner 6-3, 6-4, Andy Murray (4) - Yan Bai 6-2, 6-2, Robin Soderling (5) - Janko Tipsarevic 6-3, 7-6 (7-5), Nikolay Davydenko (6) - Mischa Zverev 4-6, 3-2, Tomas Berdych (7) - Tommy Robredo 6-0, 6-4, Florian Mayer - Mikhail Youzhny (8) 6-4, 6-7 (5-7), 6-1.

Guillermo Garcia-Lopez - Andy Roddick (10) 3-6, 3-2 (mundur)

PERSONAL

Terkejut Dikenal Obama

BINTANG Miami Heat, **Chris Bosh**, mendapatkan pengalaman istimewa dan berharga bisa bertemu langsung dengan Presiden Amerika Serikat Barack Obama.

Pertemuan itu terjadi di rumah eks pebasket Alonzo Mourning Minggu (10/10) lalu, dalam sebuah acara pengumpulan dana. Di sana, *forward* berusia 26 tahun itu bertemu Obama yang datang mendukung senator asal Partai Demokrat, Ron Klein, yang berkampanye untuk pemilu senat.

Selain Bosh, pemain basket lain yang hadir adalah rekan setimnya, *point guard* Dwayne Wade.

Seperti dilaporkan AP yang dilansir Yahoo-sport, Bosh tidak perlu diperkenalkan lagi karena Obama sudah tahu siapa dirinya. Hal itu tentu saja membuat pemain bertinggi badan 2,11 meter itu terkejut sekaligus bangga.

"Keren sekali bisa bertemu Obama. Dia adalah presiden AS pertama yang pernah saya temui langsung. Meski begitu saya tidak merasa tegang atau canggung karena pada dasarnya kita manusia yang sama," tuturnya.

Pemain termuda ketiga dalam sejarah NBA yang berhasil mencetak 1.000 *rebound* itu bilang, dalam pertemuan tersebut Obama mengajak ngobrol soal kerjasama tim dalam bola basket. (dtc-21)

Putri Abramovich Tunangan

PUTRI pemilik Chelsea, **Anna Abramovich**, minggu ini resmi bertunangan. Putri kelima Roman Abramovich ini bahkan telah menunjukkan cincin pertunangannya kepada teman-temannya. Lalu, dengan siapa putri si raja minyak asal Rusia itu bertunangan? Ternyata dia adalah seorang pengacara asal Rusia, Nikolai Lazarev (27).

Perempuan berusia 18 tahun tersebut selama ini hidup bersama Nikolai dalam sebuah flat di Hyde Park. Menurut salah seorang sahabatnya, Anna mau menerima lamaran Lazarev karena sikapnya yang manis dan sangat baik. "Kami teman-temannya ikut berbahagia," katanya kepada *Daily Mail*.

Selain itu, katanya, pria yang mengambil mengambil ilmu Hukum di University College London itu tergolong *sporty* dan hobi berolahraga. "Orangnya *sporty*. Dia hobi *roller blading*, jet-sky, and balapan. Perbedaan usia tidak menjadi masalah. Anna selalu berhubungan dengan lelaki yang lebih tua," ujarnya.

Keduanya berencana menikah dalam waktu satu tahun ke depan. Soal kehidupan ekonomi pasangan tersebut jangan ditanya. Anna dikabarkan mewarisi kekayaan ayahnya senilai 2,4 miliar poundsterling. (mut-21)

Klitschko Akan Pertaruhkan Gelar

Lawan Chisora

BERLIN - Vladimir Klitschko akan mempertaruhkan seluruh tiga sabuk gelar kelas beratnya ketika dia menghadapi petinju Inggris Derek Chisora pada 11 Desember di Mamheim, demikian dikatakan petinju asal Ukraina tersebut, Selasa.

Klitschko berhasil mempertahankan gelarnya melawan petinju Nigeria Samuel Peter bulan lalu, dan itu merupakan kemenangan yang ke-55 dalam 58 pertarungannya, 49 merupakan menang KO.

Sementara itu petinju kelahiran Zimbabwe Chisora, memenangi gelar kelas berat Inggris pada Mei setelah menghentikan lawannya Danny Williams pada ronde kedua dan dia juga sukses mempertahankan gelar pertamanya pada ronde kesembilan setelah mengalahkan Sam Sexton pada 18 September.

Sejak menjadi petinju pro pada 2007, petinju yang bermarkas di London itu memenangi seluruh 14 pertarungan profesionalnya.

"Meskipun setiap orang akan berpikir saya tidak memiliki peluang melawan Klitschko, tapi saya sedang menunggu kesempatan seperti ini sejak memulai karier saya. Saya tidak ingin mengecewakan pada malam nanti," kata Chisora.

"Seluruh dunia akan tahu nama saya pada akhir tahun," tambahnya. (ant-21)

SM/dok

PERTAHANKAN GELAR: *Petinju Ukraina Vladimir Klitschko saat timbang badan jelang pertandingan. Dia akan mempertahankan gelar melawan petinju Inggris,Derek Chisora, 11 Desember mendatang. (21)*

Bayern Inginkan Van Bommel Segera Kembali

SM/dok

DIPEREBUTKAN: *Kapten tim Bayern Munich Mark van Bommel diperebutkan oleh klubnya dan negaranya, Belanda, menyusul kondisinya yang kurang fit. (21)*

BERLIN - Bayern Munich meminta pelepasan secepat mungkin kapten tim Mark van Bommel dari tugas internasional bersama tim Belanda. Bayern membuat permintaan itu pada Federasi Sepak Bola Belanda pada Selasa.

"Manajemen Bayern Munich meminta presiden federasi Belanda untuk melepaskan Mark van Bommel ke Munich tanpa penundaan," kata klub juara Jerman itu.

Bayern mengatakan mereka membuat permintaan itu menyusul pembicaraan dengan dokter klub Hans-Wilhelm Muller-Wohlfahrt yang ingin mengambilalih perawatan van Bommel.

Permintaan tersebut merupakan liku-liku keretakan yang terbaru antara Bayern dengan federasi Belanda dengan klub menyalahkan tim Oranye itu karena memainkan Arjen Robben di Piala Dunia meskipun striker mereka itu mengalami cedera paha.

Arjen Robben tidak dimainkan sepanjang musim ini dan Bayern menginginkan Belanda juga turut membayar gajinya. Robben mengalami cedera tersebut di pemanasan Piala Dunia melawan Hungaria pada 5 Juni.

Belanda Menolak

Akan tetapi, KNVB, PSSI-nya Belanda, menolak permintaan tersebut seraya menegaskan jika kondisi Van Bommel sehat walafiat.

"Tidak ada masalah medis (cedera) dengan kondisinya. Jadi, ia tetap akan bergabung bersama skuad Belanda," demikian tegas Oranje dalam pernyataan resminya yang dilansir di laman KNVB.

Kekhawatiran Bayern diyakini timbul dengan absennya Van Bommel dari sesi latihan timnas yang digelar Minggu (10/10). Akan tetapi, bos Belanda Bert van Marwijk yang notabene mertuanya menegaskan jika Van Bommel berada dalam kondisi yang baik untuk bertanding di Amsterdam Arena. (ant-21)

SM/dok

MASIH DIANDALKAN:*Peraih medali perunggu Olimpiade Beijing 2008, Eko Yuli masih diandalkan untuk meraih medali di Asian Games Guangzou, November mendatang. Sekarang, persiapan yang dilakukan sudah mencapai 90 persen.(70)*

Perlu Ada Pendekatan

Langganan Menjelang Pra-PON

SEMARANG-KONI Jateng perlu melakukan pendekatan hati ke hati kepada sejumlah atlet yang ingin hengkang ke daerah lain.

Hanya dengan cara itu yang bisa dilakukan untuk mengerem atlet, mengingat kemampuan finansial Jateng tidak sama dengan daerah lain.

Hal itu dikemukakan mantan Wakil Ketua Umum KONI Jateng Sugiyanto KS menanggapi maraknya isu sejumlah atlet Jateng yang ingin pindah ke daerah lain. Menurutnya fenomena lalu liantas atlet sudah biasa terjadi menjelang pelaksanaan Pra-PON dimulai, sehingga tak perlu dirisaukan.

"Kalau Jateng disuruh bersaing dengan provinsi lain dalam urusan finansial jelas tidak mampu. Kita hanya bisa mengandalkan pendekatan dari hati ke hati sekaligus menyadarkan atlet, bahwa mereka dibesarkan di Jateng."

"Yang perlu disadarkan kepada atlet. Jateng sudah membina dari nol hingga berprestasi tentunya sudah mengeluarkan biaya besar. Tahu-tahu daerah lain mau mengambil begitu saja dengan iming-iming sejumlah uang yang jumlahnya tidak sebanding dengan pengorbanan Jateng," katanya.

"Sebenarnya kuncinya ada pada Pengprov cabang yang besangkutan. Sebab yang tahu betul karakter atlet adalah pengprov. Tetapi saya optimistis dengan pendekatan hati ke hati, atlet akan luluh juga ," tuturnya.

Mengembalikan Biaya

Sementara itu Ketua Monitoring dan Evalusi (Monev) KONI Jateng Bambang Hoesodo berpendapat, Jateng jangan khawatir ditinggal para atletnya. Sebab sejauh ini, isu kepindahan atlet hanya terjadi di cabang itu-itu saja. Padahal, masih banyak atlet yang loyal yang siap memberikan kontri busi daerahnya.

"Jadi KONI tidak usah merisaukan dan merisaukan sejumlah atlet yang "membangkang" itu. Kalau atlet mau pindah, silakan saja. Tetapi mereka harus mengembalikan semua fasilitas yang didapat dari Jateng," katanya.

Bambang Husodo juga menyalahkan Pengprov masing-masing cabang yang atletnya bermasalah. Sebab semua atlet yang masuk ke daftar KONI Jateng adalah usulan pengprov masing-masing.

"Kalau tahu atletnya bermasalah kenapa didaftarkan ke KONI. Harusnya Pengprov cermat, jangan lantas KONI terus yang harus dipersalahkan ketika ada masalah pada atlet. Saat ini KONI sedang kondusif. Jika ada masalah atlet, sebaiknya kita lihat ke pengprov masing-masing. Bisa jadi ada konflik atlet dan Pengprov sehingga atlet merasa tidak betah," katanya.

SM/Moch Kundori

Sugiyanto KS

Menurut Bambang, lebih baik membina beberapa atlet berprestasi bagus dan bisa memecahkan rekor dari pada terjebak dalam pemeringkatan PON. Dari PON ke PON jual beli atlet selalu marak yang tidak mencerminkan konsep pembinaan. (H32-70)

Angkat Besi Makin Mantap

JAKARTA - Persiapan para lifter angkat besi menghadapi Asian Games Guangzhou China November mendatang, semakin mantap.

Manager angkat besi Sony Kasiran mengungkapkan, kesiapan para atlet sudah di atas 90 persen. "Kalau masalah mental, anak-anak tidak ada masalah," ujarnya ditemui di pusat latihan di Senayan Jakarta kemarin.

Dalam Asian Games, angkat besi mengirimkan lima lifter putri dan tiga lifter putra.Mereka adalah Beti Feriyani, Citra Dwi Lestari, Raema Lisa Rumbewas, Okta Dwi Pramita dan Sinta Darmariani. Sedangkan tiga lifter putra adalah Jadi Setiadi, Eko Yuli Irawan dan Triyatno.

Kedelapan lifter menjalani pusat pemusatan latihan di tiga tempat berbeda. Jadi Setiadi, Beti, Citra, Okta kini berlatih di daerah asalnya, Lampung. Sementara Eko Yuli dan Triyatno berlatih di Balikpapan, sedangkan lifter putri Raema Lisa dan Sinta, ditempa di Senayan Jakarta.

Sony mengungkapkan, pemusatan di tiga tempat yang berbeda tidak mempengaruhi persiapan. Segala perkembangan latihan menurutnya ada yang memantau.

"Angkat besi merupakan cabang olah raga terukur, yang bisa dilihat sejauh mana perkembangannya. Beda dengan misalnya olah raga permainan seperti sepak bola atau bola voli. Mereka berlatih di tempat asal masing-masing agar konsentrasi mereka tidak terganggu, karena ada yang sudah menikah, ada yang bekerja, keluarga dan lainnya," terang pria asal Pekalongan ini.

Satu Perunggu

Ketigatempat pemusatan yang dipilih, mempunyai standar yang baik sehingga layak untuk tempat penggemblengan atlet.

Di Asian Games 2006 Doha, angkat besi menyumbangkan satu perunggu untuk Indonesia melalui Sinta Darmariani.

Berkaitan dengan hal itu, di Asian Games nanti Sony enggan mengungkapkan target. Namun dia memprediksi setidaknya Indonesia akan memperoleh perak.

"Semua lifter berpeluang," katanya.

Negara pesaing diprediki diantaranya datang dari Korut, Korsel dan China. Di Olimpiade 2008, Indonesia merebut dua perungu melalui Eko Yuli dan Triyatno. Namun itu bukan berarti itu membuat peluang mereka merebut medali di Asian Games akan mudah.

Sony menjelaskan, di Olimpiade 2008, dari 15 emas angkat besi yang diperebutkan, 13 emas direbut Asia dengan 10 emas diraih China.

Dua emas yang tersisa direbut Hungaria dan Jerman. "Jadi lawan-lawan berat memang ada di Asia."

Kunjungan Tono Persiapan di Senayan kemarin ditengok Ketua Satuan Pelaksana Program Indonesia Emas (Prima) Utama dan Muda, Suhartono Suratman.

Bersama jajarannya Tono melihat persiapan atlet selama sekitar satu jam. Kedatangan itu tentu saja disambut baik jajaran PB PABBSI.

Sementara para lifter yang berlatih yakni Raema Lisa dan Sinta kemudian Eko Yuli dan Triyatno yang kebetulan sedang berlatih di Jakarta, terlihat bersemangat.

Mereka seakan hendak menunjukkan perkembangan kemampuannya mengangkat besi. Apalagi para pengurus juga bersikap sama.

"Saya tahu kalian setiap hari mengangkat beban yang sangat berat. Tapi itu harus dilakukan dengan senang hati, agar kalian dapat berprestasi mengharumkan negara dan bangsa," kata Tono memberikan semangat.

Sementara Triyatno menjanjikan akan memberikan yang terbaik. Bila di Asian Games 2006, dirinya hanya berada di peringkat empat, dia berharap capaiannya kini akan lebih baik.

Empat tahun lalu Triyatno turun di kelas 62 kg, sekarang dia akan turun di kelas 69 kg. "Naik kelas musuh akan bertambah kuat, jadi saya akan mempersiapkan diri sebaik-baiknya," tandasnya. (J21-70)

Sony Kalah Memalukan

JAKARTA - Kejutan terjadi di turnamen bulu tangkis Indonesia Grand Prix Gold 2010 yang dilangsungkan di Samarinda. Tunggal putra Indonesia yang diunggulkan di tempat keempat, Sony Dwi Kuncoro secara mengejutkan kalah memalukan dari Misbun Mohmed Misbun dari Malaysia.

Pemain peringkat 11 dunia kalah 13-21, 21-10, 16-21 dari pemain yang tidak mempunyai peringkat dunia itu. Sebaliknya, alamsyah Yunus yang tidak diunggulkan, mampu mengalahkan unggulan delapam asal Taiwan Hsuan Yi Hsueh 23-21, 21-18.Selanjutnya, juara India Grand Prix Gold Juni lalu itu akan menghadapi Wisnu Yuli Prasetyo.

Taufik Hidayat yang merupakan unggulan teratas melangkah ke babak tiga setelah mengalahkan Andrianus Prasojo Adi, 21-7, 21-15. Juga lolos ke babak ketiga, unggulan lima Dionysius Hayom Rumbaka, lalu unggulan enam Andre kurniawan tedjono. Lalu unggulan tujuh dari China Du Pengyu yang mengalahkan Andreas Adityawarman 21-17, 21-16. Sedangkan pemain pelatnas evert sukamta tak perlu mengeluarkan keringat untuk lolos ke babak ketiga karena lawannya Lin Dan telah mengundurkan diri sebelum turnamen dimulai.

Kejutaan juga terjadi di tunggal putri. Malah di nomor ini banyak pemain unggulan yang berguguran. Dimulai unggulan lima Fransiska Harisaputra kalah pemain Thailand Ratchanok Inthanon 14-21, 21-13, 14-21. Unggulan enam Linda Wenifanetri dikalahkan Gu Juan dari Singapura Gu Juan 21-17, 13-21, 16-21. Lalu unggulan tujuh Maria kristin Yulianti yang ditekuk Chen Jiayuan dari Singapura, 18-21, 21-12, 17-21

Sedangkan unggulan pertama Adriyanti Firdasari dan unggulan dua Maria Febe kusumastuti, belum terbendung untuk lolos ke babak kedua. Nomor ganda campuran, enam belas pasangan lolos ke babak kedua. Sebelas pasangan merupakan ganda tuan rumah. (J21-70)

Trianingsih Uji Coba di Bali

SEMARANG - Persiapan Trianingsih, menjelang Kejuaraan Asian Games di Guangzhou, China, kini sudah mencapai 90 persen. Dengan persentase tersebut, peraih dua medali emas SEA Games 2009 Laos (lari 5.000 dan 10.000 meter) itu akan difokuskan untuk menambah intensitas latihannya, sementara volume latihan akan dikurangi.

Demikian disampaikan Pelatih Trianingsih, Alwi Mugianto, Rabu (13/10). Namun, menurut pembina klub Locomotive Salatiga itu, hal tersebut tidak menghalangi Trianingsih untuk mengikuti uji coba, di half marathon di Bali, Minggu (17/10) mendatang. Dengan catatan, ia tidak akan turun dengan kekuatan penuh.

Dalam ajang tersebut ia akan bertemu dengan pelari dari negara - negara lain seperti Jepang, Korea, dan Cina. ''Ini memang kesempatan bagus karena juara lari perempuan berasal dari Jepang. Karena itu, ajang ini menjadi pemanasan bagi dia,'' jelasnya.

Mengurangi Persiapan

Alwi menjelaskan uji coba di dalam negeri seperti itu dipilih karena kalau harus *try out* ke luar negeri, hal itu akan mengurangi persiapan yang telah dibangun.

''Meski turun tidak dengan kekuatan penuh, mungkin hanya 80- 85 persen kekuatannya, saya berharap Trianingsih bisa menampilkan kemampuan terbaik. Titik puncak atau 100 persen kemampuannya akan ditampilkan di Guangzhou," katanya.

Pada Asian Games mendatang, adik kandung mantan pelari nasional, Ruwiyati, ini bakal turun di nomor lari 10.000 meter dan maraton (42,195 kilometer).

Alwi mengatakan berat badan Trianingsih saat ini naik satu kilogram dari sebelumnya 35 menjadi 36 kilogram. Hal itu, menurutnya, bisa mengganggu persiapan latihan. ''Karena itu saya anjurkan untuk menurunkan berat badannya,'' ujarnya. (mut-70)

Aspac Bidik Juara NBL

JAKARTA - Berubah nama menjadi Dell Aspac, tim basket kenamaan dari Jakarta itu membidik juara kompetisi bola basket terbesar di Indonesia, National Basketball League (NBL).

Perubahan nama setelah perusahaan komputer Dell, menjadi sponsor utama pada tahun ini.

"Tahun ini kami tidak ada pilihan lain selain menjadi juara. Menempati peringkat dua, tiga, empat, tidak ada artinya sekarang. Kami harus juara," ujar pelatih kepala Dell Aspac Tjetjep Firmansyah, dalam kepada wartawan di Jakarta, kemarin.

Seri pertama NBL akan bergulir tanggal 16-24 Oktober depan di DBL Arena Surabaya. Usai menghadapi Satria Muda Britama Jakarta, selanjutnya mereka akan menghadapi tim Jateng Satya Wacana Angapura Salatiga. Tahun ini, NBL yang merupakan penyempurnaan Indonesian Basketball League, diikuti 10 tim.

Tjetjep menuturkan, ambisi mereka merebut juara didasari kemampuan para pemainnya yang merupakan gabungan pemain senior dan muda.

"Kami punya modal talenta yang bagus. Sementara tim-tim lain masih mengandalkan pemain senior. Mereka sama seperti kami dulu yang telat melakukan regenerasi," ungkap mantan pelatih timnas Indonesia itu.

Sangat Ketat

Dari 16 pemain Dell Aspac yang akan berlaga musim ini, tiga diantaranya merupakan rookie, yakni Anggi Arizki, Raymond Shariputra dan Oei Abraham Yoel Trisakti. Bersama para pemain muda lainnya dan beberapa pemain senior seperti Antonius Joko Endratmo serta Hari Suharsono, mereka yakin dapat menjadi yang terbaik.

"Tahun ini kira-kira ada enam tim yang bersaing menjadi juara, lebih banyak dibandingkan tahun lalu sekitar dua sampai tiga tim. Jadi kompetisi tahun ini akan sangat ketat," ungkap Tjetjep.

Keyakinan sama juga diungkapkan presiden sekaligus manager klub Irawan Haryono. "Pemain-pemain kami sekarang didominasi ABG yang mempunyai kemampuan hebat, jadi ini adalah modal yang sangat penting."

Sementara Andreas Diarto dari Dell menuturkan, sebagai sponsor utama perusahaannya mengucurkan dana hingga Rp 1,5 miliar selama satu musim kompetisi. Nilai itu belum ditambah bonus dan lain-lain hingga Rp 500 juta.

"Saya sangat bangga dapat menyeponsori Dell Aspac, karena ini adalah yang telah puluhan tahun menjadi salah satu tim basket terbaik Indonesia," terang Andreas yang juga mantan pemain Aspac itu. (J21-70)

Ubaya Masih Terlalu Tangguh

Seri I Libamanas 2010

SOLO - Juara bertahan tim putra Ubaya Surabaya masih terlalu tangguh bagi tim Unibraw Malang pada seri I Liga Basket Mahasiswa Nasional (Libamanas) 2010. Pada pertandingan di GOR Sritex Arena Solo, Rabu (13/10), anak-anak Surabaya unggul telak 72-48 atas tim promosi, Unibraw Kota Malang.

Sempat merebut poin pembuka, tim Malang justru keteteran hingga kemudian tertinggal 5-17 di akhir kuarter pertama. Mereka semakin tertinggal pada kuarter kedua yang berakhir 12-37. Selanjutnya, dua kuarter berikutnya praktis mereka tak mampu mengejar.

Ubaya mengakhiri kuarter ketiga dengan keunggulan 56-29, sebelum menutup pertandingan dengan kemenangan 72-48. Kendati demikian, pelatih Ubaya Wellyanto Pribadi mengaku tidak puas dengan penampilan anak asuhnya. ''Memang kami unggul pengalaman, tapi anak-anak bermain jelek. Mereka terkesan meremehkan lawan, sehingga pada menit-menit akhir banyak kebobolan,'' ujarnya.

Berdasarkan hasil pantauannya, Stephanus dkk kurang disiplin saat melakukan *defend*. Akibatnya, pemain lawan sering bisa menerobos dan melakukan *shooting*.

''Problem *defend* segera kami benahi sebelum menghadapi tim UPH, Jumat (15/10),'' tutur Welly.

Pihak Unibraw sendiri mengakui kalah pengalaman atas Ubaya. Lebih-lebih, pertandingan tersebut merupakan partai pertama yang dilakoni Refyan cs. ''Anak-anak masih *nervous*. Apalagi kami kalah pengalaman, sehingga anak-anak masih sering terbawa emosi,'' kata asisten pelatih Unibraw Arie Surya.

Pada partai sebelumnya, tim putra STIE Bhakti Pembangunan Jakarta kalah 60-81 atas Institut Teknologi Harapan Bangsa (ITHB) Bandung. Lalu tim putri Universitas Airlangga (Unair) Surabaya menyerah 45-71 atas STIE Indonesia Jakarta. ''Kelemahan lawan yang kurang memiliki *shutter* bagus, bisa dimanfaatkan anak-anak untuk memetik banyak poin,'' kata pelatih STIE Indonesia Budi Wardoyo.(D11,K15-70)

SM/Setyo Wiyono

MENEROBOS:*Pemain tim putra Unibraw Malang Rendy menerobos adangan pemain Ubaya Surabaya pada pertandingan seri I Libamanas di GOR Sritex Arena Solo, Rabu (13/10). Unibraw kalah 48-72.*

Kualitas Pemain Timpang

Ditahan Persik Kendal 1-1

KENDAL- PSIS kembali meraih hasil tidak memuaskan dalam laga uji coba tandang.

Skuad besutan Bonggo Pribadi itu ditahan imbang 1-1 oleh tim Divisi I Liga Indonesia Persik Kendal di Stadion Utama Kendal, kemarin.

Dilihat dari level tim, seharusnya PSIS yang tengah bersiap menghadapi Divisi Utama dapat memenangi pertandingan. Akan tetapi, Denny Rumba cs ternyata dibuat tidak berkutik melawan tuan rumah.

Melihat hasil tersebut, manajer tim Teguh Setyono meminta kepada Bonggo untuk memoles kembali para pemain. Dia melihat kualitas para pemain *njomplang* alias tidak merata.

''Hasil ini belum sesuai harapan. Kerja sama antarpemain buruk di babak pertama,'' ujar Teguh usai pertandingan.

Bonggo mengakui masih terdapat ketimpangan di antara pemain. Dia mengatakan, pada babak pertama memang lebih banyak menurunkan pemain yang jarang tampil. Hasilnya kurang memuaskan.

''Saya tidak mencari hasil, tetapi melihat sejauh mana para pemain menyerap hasil latihan yang saya berikan,'' tegas Bonggo.

Unggul Dulu

Laskar Mahesa Jenar unggul dulu lewat gol Denny Rumba ketika pertandingan baru berjalan tiga menit. Rumba memanfaatkan kesalahan kiper Persik Muji Slamet yang gagal menangkap sempurna tendangan bebas Prananda.

Namun tidak berselang lama, tuan rumah menyamakan kedudukan lewat Sunarso menit 13. Mantan pemain PSIS itu menyelesaikan umpan silang dari sisi kanan. Bola tendangannya tidak mampu dijangkau kiper PSIS Basuki Setyabudi. Skor 1-1 tidak berubah hingga jeda pertandingan.

Usai turun minum, Bonggo melakukan pergantian hampir seluruh pemainnya. Heri Susilo dan Basri menggantikan Ilham Asdat dan Dedi Iswanto.

Satria Feri, Suwita Patha, Orry Kambuaya, dan Aji Nurpijal menggantikan Adrian Mardiansyah, M Yusuf, Prananda, serta Denny Rumba.

Sedangkan Indriyanto Nugroho dan Imral Usman dimasukkan menggatikan striker muda Kurnanda dan Peter M Kuoh. Pemain yang tidak diganti hanya kiper Basuki Setyabudi, Eko Pujianto dan Modestus Setyawan.

Akan tetapi, pergantian tersebut tidak membuat perbedaan signifikan. PSIS tetap tampil di bawah tekanan.

Bahkan tuan rumah berhasil menciptakan beberapa peluang, namun sayang tidak berbuah gol. Hingga pertandingan usai, kedua tim harus puas bermain imbang 1-1. (K18,lan-43)

SM/Hendra Setiawan

LEWATI LAWAN : *Pemain PSIS Orry Kambuaya melewati adangan pemain Persik Kendal pada pertandingan uji coba di Stadion Utama Kendal, kemarin. (43)*

Persib Perkuat Sisi Komersial

BANDUNG - Persib Bandung terus memperkuat sisi komersial guna menjaring dana operasional tim di luar pendapatan yang bersifat tradisional.

Manajemen Maung Bandung menginginkan adanya strategi bisnis baru agar mendapatkan perputaran uang yang lebih cepat, termasuk di antaranya menggarap pasar retail.

Pendapatan itu di luar pemasukan yang sudah pasti seperti sponsorship dan tiket.

"Modelnya yang masih dicari, yang jelas produk retail cukup banyak, mulai dari *food* hingga *pharmaceutical* dan ini menawarkan peluang," jelas wakil dirut PT Persib Bandung Bermartabat (PBB), Risha Adi Widjaya di Bandung, kemarin.

Strategi itu juga dinilai lebih realistis dibanding harus mengejar perusahaan mapan. Mereka mempunyai kecenderungan aturan yang kaku dalam menjalin kerja sama. Kondisi ini dalam satu sisi menjadi kelemahan.

"Karena itu kami harus mencari celah pasar," tandasnya.

Dalam kaitan membuka peluang pasar retail, Persib mulai Rabu (13/10) menggandeng produsen ponsel SkyBee dengan menyediakan ponsel Persib sekaligus sebagai merchandise resmi klub. Diharapkan, terobosan itu mampu menyasar ribuan bobotoh Persib.

Sebelumnya, dalam kerangka sponsorship musim ini, Persib mampu menggaet dealer sepeda motor lokal Daya-Honda sebagai sponsor utama, minyak pelumas Evalube, perusahaan ritel Yomart.

Untuk kelengkapan pertandingan, mereka mendapatkan Joma, perusahaan apparel asal Spanyol yang sekaligus menandai ekspansi pembuka pasarnya di Asia.

"Kami tak bisa sebutkan nilai keseluruhannya, tapi ada peningkatan dibandingkan musim lalu," tandasnya. Dirut PT PBB, Umuh Muhtar. (dwi-43)

Mimpi Buruk Berlanjut

MALANG- Persijap Jepara belum juga bisa keluar dari mimpi buruknya. Bermain melawan tuan rumah Persema Malang dalam kompetisi Djarum Indonesia Super League (ISL) di Stadion Gajayana Malang, kemarin, Laskar Kalinyamat menyerah 0-2.

Pelatih sementara Persijap Anjar Jambore Widodo mengaku kesulitan menerapkan taktik setelah gol gelandang serang Persema, Ngon A Mamoun, pada menit ke-53. ''Gol itu seperti menghilangkan irama permainan kami,'' kata Anjar.

Gol pembuka Persema itu lahir ketika Pierre Patrick Seme mengirim umpan diagonal kepada Jaya Teguh Angga yang ada di sisi kanan pertahanan Persijap. Sundulan Angga itu mengarah tepat ke pelukan Danang Wihatmoko. Tapi, bola tidak bisa tertangkap sempurna. Mamoun yang berlarih kencang menuju arah gawang langsung menyambar bola dan gol.

Tujuh menit kemudian, Seme menggandakan keunggulan tuan rumah melalui tendangan kaki kiri. Anjar menilai gol itu berbau *off-side*. Gol itu bermula dari tendangan sudut yang dieksekusi M Kamri dan disambut tandukan Abanda Herman. Bola mengarah ke gawang, tetapi dalam pengamatan Anjar posisi Seme *off-side*.

''Saya memiliki pandangan sendiri soal gol kedua yang lebih terlihat off-side. Seme menerima umpan dari Abanda dan dia ada di posisi *off-side*,'' terang Anjar.

Tentang gol pertama, kiper Danang Wihatmoko secara pribadi meminta maaf kepada tim pelatih, karena bola tidak bisa dia tangkap dengan sempurna.

Anjar menyatakan, sebagai pemegang kendali kepelatihan, dia bertanggung jawab atas hasil dan permainan timnya kemarin. Danang masuk pada menit ke-39 setelah kiper M Yasir cedera engkel kaki kanan. Yasir yang mencoba mengontrol bola di luar kotak penalti dalam posisi bebas, terkilir dan langsung membuang bola ke luar.

''Yasir mengatakan ada permukaan lapangan yang tidak rata dan pendaratan kakinya tidak tepat,'' ujar Anjar. Danang sebelumnya tidak tampil pada dua laga awal musim ini karena cedera lutut.

Pemain Asing

Secara khusus, Anjar mengakui dua pemain ekspatriatnya, Guti Ribeiro dan Francisco Xavi belum bisa mengangkat permainan tim. Pada babak pertama, Persijap sebenarnya tampil tenang dalam mengantisipasi serangan-serangan Persema, terutama dari Irfan Bachdim. Kendati begitu, hanya ada dua serangan balasan dari Persijap ke jantung pertahanan tuan rumah.

Namun pada babak kedua, praktis Persema mengurung pertahanan lawan. Lalu runtuhlah strategi Persijap setelah kebobolan gol pertama. Hal itu diperburuk dengan seringnya Evaldo dkk salah umpan dan tidak memiliki kecepatan dalam menyerang.

Hasil buruk kemarin melanjutkan dua pertandingan sebelumnya ketika Persijap kalah 0-1 dari PSM dan imbang 1-1 melawan Persiba Balikpapan di kandang sendiri. Pada 20 Oktober, Persijap akan melawan tuan rumah Arema Indonesia. (H15,jo-41)

KLASEMEN

Liga Super Indonesia

Persema **2** - Persijap **0**

1. Deltras Sidoarjo	2	2	0	0	7-2	6
2. Persisam Putra	2	2	0	0	5-3	6
3. PSM Makassar	2	2	0	0	2-0	6
4. Persema Malang	4	2	0	2	6-5	6
5. Persiba Balikpapan	3	1	2	0	5-3	5
6. Persipura Jayapura	2	1	1	0	6-1	4
7. Semen Padang	2	1	1	0	4-1	4
8. Persela Lamongan	2	1	1	0	2-1	4
9. Arema	2	1	0	1	6-2	3
10. Pelita Jaya	3	1	0	2	5-8	3
11. Bontang PKT	2	1	0	1	2-6	3
12. PSPS Pekanbaru	1	0	1	0	2-2	1
13. Persija Jakarta	1	0	1	0	2-2	1
14. Persibo Bojonegoro	3	0	1	2	1-3	1
15. Persib Bandung	2	0	1	1	2-5	1
16. Persijap Jepara	3	0	1	2	1-4	1
17. Sriwijaya FC	2	0	0	2	1-4	0
18. Persiwa Wamena	2	0	0	2	0-7	0

Jadwal Sabtu (16/10)
PSPS Pekanbaru vs Deltras Sidoarjo
Persib Bandung vs Persiba Balikpapan
Persija Jakarta vs Persela Lamongan

PSIR Masih Adaptasi

REMBANG- Dua minggu menjelang bergulirnya Divisi Utama, PSIR Rembang belum juga menemukan format permainan terbaiknya. Dari dua latih tanding menghadapi PSIS dan Africa Selection, kelemahan demi kelemahan terus muncul.

Lini pertahanan Rene Martinez dkk acapkali mudah ditembus oleh striker-striker lawan. Sedangkan lini tengah yang digalang Zaenal Abidin, tim berjuluk Dampo Awang itu sering kalah saat duel perebutan bola. Sementara di lini depan, duet Leo Fellicia dengan M Hussein belum menunjukkan ketajamannya.

Pelatih PSIR Soeroso mengakui kelemahan yang terus muncul di timnya. Dia mengatakan, kelemahan di semua lini yang muncul itu karena pemain belum bisa menerapkan strategi pendek merapat.

''Ciri khas PSIR dengan pola 3-5-2 yang selama ini ingin kami bangun adalah permainan cepat pendek merapat. Namun pemain perlu adaptasi,'' papar Soeroso.

Butuh Waktu

Mantan pemain Krida Rembang di era Galakarya itu menambahkan, butuh waktu agar pemain benar-benar memahami pola permainan yang diinginkannya.

''Kami harap minggu depan pemain sudah benar-benar memahami apa yang kami inginkan,'' kata dia.

Manajer PSIR Sumadi HS terpisah menjelaskan, pihaknya masih memantau perkembangan Christian Carrasco. Mantan penyerang Persebaya asal Cile itu akan diberi waktu beberapa hari lagi di Rembang.

''Kalau dia tidak setajam dulu lagi, kami tidak akan pertahankan. Yang kami butuhkan adalah kinerja pemain. Bukan nama besarnya,'' papar dia.

Selain Christian Carrasco, PSIR juga tengah meminta beberapa pemain asing dari Afrika untuk datang ke Rembang. ''Semoga saja ada yang cocok,'' ujar dia. (H19-43)

SM/Mulyanto AW

MELAMAR: *Christian Carrasco berusaha merebut bola dari pemain Africa Selection dalam uji coba di Stadion Krida Rembang, Selasa (12/10). Mantan penyerang Persebaya itu melamar ke PSIR. (43)*

Bambang Melamar

MAGELANG- PPSM Sakti Magelang kedatangan salah satu pemain pilarnya musim lalu, Bambang Suprapto. Pemain berposisi *wing back* ini merupakan andalan pelatih Yusack Sutanto musim lalu.

Sebelumnya, Bambang sempat dikabarkan bergabung dengan Persikota Tangerang. Ia bahkan sudah menjalani seleksi dan negosiasi. Namun hingga kemarin tidak ada kejelasan sehingga Bambang berubah pikiran. Kemarin, dia sudah berada di mess PPSM.

Pelatih PPSM Widyantoro menyambut dengan tangan terbuka. Namun, Bambang tetap harus melalui proses seleksi seperti halnya pemain lain. Apalagi stok wing back cukup banyak. Karena itu, Widyantoro belum bisa memastikan apakah akan memakai lagi jasa Bambang atau tidak. ''Kalau memang berminat, dia harus mengikuti seleksi lagi. Kita akan beri kesempatan saat uji coba melawan Persiku Kudus,'' kata Widi.

Menurut Widi, saat ini posisi yang masih dibutuhkannya adalah striker, gelandang serang, dan stoper. Posisi striker dan stoper dinilai paling lemah sehingga lebih mendesak untuk dipenuhi.

Sementara untuk gelandang serang, Widi bisa mengoptimalkan pemain yang ada. Karena itu, dia mengutamakan pencarian pemain di dua posisi tersebut. Bambang aslinya adalah sayap kanan. Namun, musim lalu, Yusak Sutanto menempatkannya di posisi kiri bergantian dengan Syahrur dan Eko Prasetyo. Dengan posisi yang lowong hanya stoper, Bambang mengaku siap beralih peran.

''Saya belum terbiasa menjadi stoper, namun jika pelatih menghendaki, saya siap mencobanya,'' kata dia.

Widyantoro mengatakan PPSM bakal kehilangan salah satu pemain andalannya Liswanto. Stoper ini tidak mendapat izin dari kesatuannya, TNI AU. Akibatnya, PPSM tinggal punya Gani Pulhehe, Tasio Bako, dan Febri Adikawanto.

Untuk mengarungi musim kompetisi yang panjang, tiga pemain ini dinilai masih kurang. (H66-43)

SM/Makhjudin Zein

EMOSI*: Pemain PSBL dan Persika bersitegang dalam laga terakhir Grup IV Divisi I Liga Indonesia di Stadion Kraton Pekalongan, kemairn. PSBL menang 1-0. (43)*

PSBL Terhindar Degradasi

PEKALONGAN- PSBL Bandar Lampung, yang hanya menyisakan 14 pemain karena cedera dan akumulasi kartu, berhasil lolos dari degradasi Divisi I Liga Indonesia.

Kepastian itu mereka raih setelah menundukkan Persika Karawang 1-0 dalam lanjutan Divisi I Grup IV di Stadion Kraton Pekalongan, Rabu (13/10).

Dalam pertandingan yang dihadiri sekitar 200 penonton, kedua tim sama-sama kehilangan banyak pemain intinya akibat akumulasi kartu kuning dan cedera pada pertandingan-pertandingan sebelumnya. Dalam pertandingan kemarin, wasit Sukriwiyanto dari Sleman mengeluarkan tujuh kartu kuning, empat untuk Persika dan tiga untuk PSBL.

Gol tunggal yang membuat PSBL tetap bertahan di Divisi I tercipta dari tembakan keras Caesar Wijaya menit 44.

Caesar mendapat operan tembakan bebas setelah kiper Persika Robi Wirahadi diganjar kartu kuning karena memegang bola di luar kotak terlarang.

Keras

Memasuki babak kedua, pertandingan berubah kasar. Sama-sama berjuang menghindar dari degradasi tampaknya menjadi beban. Beberapa kali wasit harus mendamaikan pemain kedua tim. Hingga akhir pertandingan, skor 1-0 untuk PSBL.

Dengan demikian, PSBL meraih tiga poin pada akhir putaran pertama kemarin. Sedangkan Persika hanya meraih satu poin hasil imbang melawan Persikasi Bekasi. Dengan hasil ini, Persika terdegradasi.

Pertandingan terakhir Grup IV besok mempertemukan Persipa Pati dan Persitema Temanggung. Pertandingan ini sudah tidak menentukan lagi karena jatah ke putaran kedua telah menjadi milik tuan rumah Persip Pekalongan dan Persitema. (K21-43)

PSCS Kalah Lagi

SLEMAN- Pendatang baru Divisi Utama, PSCS Cilacap, kalah 0-1 dari tuan rumah PSS Sleman dalam uji coba di Stadion Maguwoharjo, kemarin. Gol tunggal dicetak M Reza lewat penalti menit 55. Kekalahan ini merupakan yang kedua bagi Laskar Nusakambangan dalam uji coba tandang. Senin lalu, skuad besutan Agus Riyanto itu kalah dari PSIM Yogyakarta juga lewat penalti.

Namun, manajer PSCS Rosikin menuturkan, dirinya tidak kecewa timnya kena penalti dalam laga melawan Sleman. ''Tuan rumah ingin menang, maklum.''

Dia justru kecewa dengan akumulasi kartu kuning pada Lee Su-yong sehingga harus keluar lapangan menit 55. Padahal, pemain asal Korsel itu tidak kasar. Sejak saat itu PSCS bermain 10 orang.

Banyak Cedera

Dalam uji coba ini, beberapa pemain pilar PSCS absen karena cedera dan sakit. Mahop Guy asal Kamreun cedera, Jun Jin asal Korsel dan Eka Wijayanto sakit.

Posisi mereka diisi pemain lain dan kondisi ini ternyata bermanfaat karena memberi kesempatan pemain lapis kedua. Saat kompetisi nanti, jika ada pemain utama tak bisa diturunkan, cadangannya akan siap tempur. ''Ini ada hikmahnya,'' kata Rosikin. (bd-43)

SM/Reuters

TERTUA: *Mario Gomez, penambang tertua yang terperangkap, berdoa saat tiba di permukaan sebagai orang kesembilan yang diselamatkan di Copiapo, kemarin.(31)*

Diselamatkan, Gomez Langsung Bersimpuh

COPIAPO - Ketika Mario Gomez, pekerja tambang tertua yang diselamatkan, tiba di permukaan kemarin, dia langsung bersimpuh dan berdoa.

Dia memanjatkan puji syukur itu dengan helm kuning tetap menempel di kepalanya.

Dia telah mengenakan topi keras itu selama sekitar 50 tahun. Pasalnya, dia kali pertama bekerja di tambang tersebut pada usia 12 tahun. Kini, dia telah berusia 63 tahun dan mengalami masalah kesehatan kronis.

Istrinya, Lilian Ramirez, khawatir sang suami akan kembali bekerja d tambang, meski telah mengalami cobaan yang sangat berat. ''Saya akan mengatakan kepada dia agar jangan bekerja di tambang lagi. Kini saatnya bagi dia untuk beristirahat,'' katanya kepada *Reuters* dalam wawancara beberapa hari sebelum operasi penyelamatan dimulai.

Warga Cile ramai berbicara tentang penyelamatan yang menakjubkan, yaitu mengangkat para penambang ke permukaan dari ruang bawah tanah yang gelap. Dan Gomez merupakan penambang tertua dari 33 orang yang ''terlahir'' lagi.

Sebagian besar kehidupan Gomez di negara yang mayoritas penduduknya Katolik Roma ini dihabiskan di tambang San Jose dan rekan-rekan sebayanya menyatakan dia tahu lebih banyak tentang rancangan pertambangan itu dibandingkan penambang lainnya.

Namun tambang tempat dia mencari nafkah runtuh lebih dari dua bulan lalu dan Presiden Sebastian Pinera mengatakan pertambangan tersebut tidak akan dibuka lagi lantaran tidak aman.

Kesembilan

Gomez, seperti halnya orang lain yang diselamatkan, diangkat ke permukaan dalam sebuah kapsul yang diberi nama ''Phoenix''. Dia ditarik lewat terowongan yang dibuat khusus sepanjang sekitar 622 meter sambil memakai masker oksigen. Namun masker tersebut dilepas begitu dia sampai di permukaan sehingga bisa menghirup udara segar setelah 69 hari berada di dalam ruang bawah tanah.

Dia merupakan penambang kesembilan yang diselamatkan. Begitu tiba di permukaan, dia memeluk istrinya, berdoa, dan kemudian mengangkat tangannya sambil membawa bendera Cile. Dia mengungkapkan kegembiraannya disaksikan regu penyelamat.

Dia kemudian menjalani pemeriksaan kesehatan di sebuah rumah sakit darurat yang dibangun di pertambangan tersebut. Dia rumah sakit itu, dia dijenguk Presiden Pinera. ''Terima kasih,'' kata Gomez singkat.(rtr-niek-31)

Dari kiri ke kanan:

- *Wartawan, fotografer, dan kamerawan meliput operasi penyelamatan di tambang San Jose.*
- *Presiden Cile Sebastian Pinera memeluk Florencio Antonio Avalos Silva, penambang pertama yang diselamatkan.*
- *Kerabat dan rekan Jorge Galleguillos merayakan penyelamatannya sambil menyaksikan televisi*
- *Seorang anak menjual bendera di lapangan Copiapo di depan layar raksasa. (31)*

SM/Reuters

SM/ap

SM/ap

SM/ap

LINTAS JAGAT

Rusia Beli Pesawat Israel

JERUSALEM - Rusia akan membeli pesawat buatan Israel berdasar kesepakatan antara Industri Aerospace Israel (IAI) dan produsen senjata Rusia Oboronprom, kata kedua perusahaan itu, kemarin.

Sumber industri pertahanan Israel menyebutkan, berdasarkan kesepakatan yang ditandatangani di Israel, Selasa lalu, pesawat-pesawat tersebut akan dirakit di Rusia.

Rusia tengah berupaya membeli lagi pesawat mata-mata buatan Israel yang nuilainya sekitar dua kali dari pembelian pertama, yaitu 50 juta dolar, yang diumumkan April 2009.

"Ini merupakan langkah besar menuju peningkatan kerja sama antara IAI dan industri Rusia. Kesepakatan ini juga akan meningkatkan hubungan bilateral antara Israel dan Rusia," kata dua perusahaan itu dalam pernyataan.

Perang Rusia melawan tetangganya, Georgia, pada 2008 memperlihatkan militer yang memiliki persenjataan lengkap namun kekurangan pesawat mata-mata modern, kata analis pertahanan.

Saat Georgia menggunakan pesawat buatan Israel selama lima hari pertempuran tersebut, Rusia hanya mengandalkan bomber strategis Tu-22 untuk data intelijen di medan tempur.

Kesepakatan pembelian pesawat tersebut membantu memperbaiki hubungan Israel dengan Rusia.(rtr-niek-31)

Ketegangan di Prancis Meningkat

SM/afp

BERJAGA: *Polisi antihuru-hara Prancis berdiri di depan kantor cabang Serikat Pekerja Medef di Caen, Selasa waktu setempat. (66)*

PARIS - Pelayanan kereta api dan penyulingan minyak di Prancis mengalami gangguan pada hari kedua, kemarin, saat ketegangan soal rencana reformasi pensiun yang diusulkan Presiden Nicolas Sarkozy meningkat.

Sehari setelah aksi mogok dan protes nasional menggiring lebih dari satu juta pelajar dan pekerja ke jalan-jalan, kedua pihak dalam debat sengit tentang rencana menambah usia pensiun masih bertahan pada posisi masing-masing.

Menteri Tenaga Kerja dan Pensiun Eric Woerth bersikeras bahwa undang-undang soal reformasi itu akan disahkan dan kubu pemerintah tetap tenang dan bertekad menghadapi protes-protes yang meningkat.

Namun, saat orang-orang yang tidak setuju mulai berkumpul di jalan-jalan Marseille dan industri petrokimia mengeluh rugi ratusan juta dolar akibat pemogokan itu, serikat-serikat buruk berjanji untuk melakukan protes lagi.

Para apenentang rencana untuk menambah usia pensiun dari 60 menjadi 62 tahun menyerukan protes baru pada Sabtu besok dan Bernard Thibault, pemimpin serikat buruh CGT, menyatakan akana mencari cara baru untuk menekan pemerintah.(afp-niek-31)

Istri Liu Sebut Penahanannya Ilegal

BEIJING - Istri penerima penghargaan Nobel Perdamaian Liu Xiaobo memprotes pemerintah China karena telah menjadikannya sebagai tahanan rumah. Dalam akun twitter miliknya, Liu Xia kemarin mengatakan bahwa penahanan itu ilegal. Sejak telepon genggamnya mati, Liu Xia mengandalkan twitter sebagai sarana komunikasi.

Protes tersebut dilayangkan Liu Xia setelah Washington dan Brussel menuntut pembebasan atas dirinya. Dia menjadi tahanan rumah sejak Jumat ketika Komite Nobel di Oslo menganugerahkan penghargaan Nobel Perdamaian untuk suaminya, Liu Xiaobo. Pemerintah China menganggap Liu Xiaobo sebagai pembangkang karena mendesak reformasi politik dan penegakan HAM di negeri itu.

"Saya memprotes keras pemerintah karena menahan saya secara ilegal,'' tulis Liu Xia dalam akun twitternya. Dia menyebut kondisinya saat ini ''sangat sulit''.

Selain mendesak pembebasan Liu Xiaobo, Amerika Serikat (AS) dan Uni Eropa juga menekan Beijing agar membebaskan kembali Liu Xia. Liu Xiaobo ditahan sejak 11 Desember lalu dengan tuduhan subversi.

Namun desakan itu tidak digubris oleh China. Negara itu justru menunjukkan kegeramannya pada Norwegia dengan membatalkan pertemuan tingkat menteri dan konser musik Norwegia di negeri itu.

Liu Xia sebelumnya mengatakan, polisi tidak mengizinkan para diplomat Norwegia menemui dirinya. Menurutnya, para diplomat itu hanya bisa masuk ke halaman depan blok apartemennya. (afp-ap-mn-66)

Pesawat Tabrak Gunung, 8 Tewas

PULE CHARKHI - Delapan orang tewas setelah kapal kargo jatuh di dekat Kabul, Selasa waktu setempat. Militer Afganistan, kemarin, mengatakan seluruh korban merupakan warga sipil. Mereka berasal dari Filipina (6 orang), India (1 orang), dan Kenya (1 orang).

Pesawat jenis TransAfrik L-100 itu terbang atas nama National Air Cargo. National Air Cargo mengatakan, pesawat sedang dalam perjalanan dari Pangkalan Udara Bagram menuju Kabul ketika menabrak gunung yang terletak 20-30 km timur Kabul.

Puluhan tentara Afghanistan yang berada di dekat lokasi kejadian dikerahkan untuk mengevakuasi para korban.

Beberapa lainnya ditempatkan untuk pengamanan. Reruntuk pesawat bisa disaksikan dari kejauhan. Asap hitam mengepul dari lereng gunung di mana pesawat itu jatuh. Regu penyelamat harus berjalan jauh untuk membawa jenazah korban menuju ambulans militer.

Pesawat itu baru dioperasikan di Afghanistan sekitar sebulan lalu. Pesawat digunakan untuk mengangkut logistik bagi pasukan NATO yang bertugas di pangkalan Bagram hingga Provinsi Paktika, kata pejabat militer Afghanistan Kolonel Abdul Wase.

"Saya bisa melihatnya dari pangkalan. Pesawat itu terbakar selama beberapa jam tadi malam," kata Abdul Hakeem, salah seorang tentara di lokasi kejadian. Dia mengatakan, pesawat itu telah terbakar sebelum jatuh. Penyebab kecelakaan masih diselidiki. (rtr-mn-66)

Ahmadinejad Disambut Bak Pahlawan

BEIRUT - Kedatangan Presiden Iran Mahmoud Ahmadinejad di Lebanon, kemarin, disambut bak pahlawan oleh ribuan pendukung Hizbullah. Di sepanjang jalan, warga melemparkan bunga dan beras ke arah iring-iringan mobil terbuka yang membawa Ahmadinejad.

Bendera Iran, banner, balon, dan poster Ahmadinejad juga tampak berjajar sepanjang rute menuju Istana , termasuk foto-foto pemimpin spiritual Iran Ayatullah Ali Khamenei dan pendiri Republik Islam Iran Ayatullah Ruhullah Khomeini.

Kunjungan kenegaraan pertama Ahmadinejad ke Lebanon ini dilakukan di tengah ketegangan hubungan antara Hizbullah dengan partai-partai pro-Barat. Pasalnya, pemerintah Lebanon saat ini gencar mengusut kematian mantan Perdana Menteri Rafik Hariri yang diduga dilakukan oleh Hizbullah. Kunjungan ini dikhawatirkan dapat memperuncing perpecahan yang terjadi.

Blok parlemen terbesar Lebanon yang dipimpin oleh putra Hariri mengecam Ahmadinejad karena Iran dianggap menggunakan negara itu sebagai basis di Timur Tengah. Namun warga syiah justru memberikan penghargaan atas dukungan Iran terhadap Hizbullah serta bantuan Iran dalam program rekonstruksi pascaperang melawan Israel.

"Ahmadinejad telah melakukan banyak hal bagi Lebanon. Kami di sini untuk berterima kasih padanya," kata Fatima Mazeh (18), mahasiswa teknik yang membolos demi menyambut Ahmadinejad.

Selain mengunjungi Lebanon selatan, Ahmadinejad dijadwalkan bertemu dengan Perdana Menteri Saad al-Hariri dan Ketua Parlemen Nabih Berri. Dia juga akan menyampaikan pidato secara terbuka di Beirut selatan, tempat pemimpin Hezbollah Hassan Nasrallah.

Markas Garda Meledak

Sementara itu sebuah gudang senjata di markas Garda Revolusioner Iran di Kota Khoramabad meledak, Selasa waktu setempat. Kantor berita *IRNA* kemarin melaporkan, 18 orang tewas dan 14 lainnya cedera akibat insiden ini.

Dikatakan ledakan dipicu oleh kebakaran yang merembet ke gudang senjata. Namun tidak dijelaskan apa yang yang tersulut api. Dalam laporan awal Selasa lalu, media Iran mengatakan bahwa ledakan itu merupakan kecelakaan. (ap-mn-66)

Mahmoud Ahmadinejad SM/ap

SM/bbc

Eulalia Garcia-Maturey

Resmi Jadi WN setelah Tinggal di AS 101 Tahun

BROWNSVILLE - Setelah menetap lebih dari satu abad di Amerika Serikat (AS), Eulalia Garcia-Maturey akhirnya resmi menjadi warga negara AS. Nenek kelahiran Meksiko pada 12 Februari 1909 itu, kemarin, mengikuti seremonial naturalisasi di sebuah pengadilan di Browsnville, Texas.

Dinas Imigrasi dan Kependudukan AS mengatakan, nenek itu merupakan imigran ke-15 yang baru dinaturalisasi pada usia di atas 100 tahun.

Eulalia (101) mengaku senang dan lega karena akhirnya dia menjadi warga Amerika. Menurutnya status tersebut penting karena dia ingin meninggal dunia sebagai warga negara AS.

Dia langsung merayakan hari bahagianya itu dengan mengucapkan ''Libre'', bahasa Spanyol yang berarti "Bebas".

''Saya ingin menghabiskan sisa hidup saya sebagai warga negara Amerika yang sah. Saya dibesarkan di sini dan ingin mati di sini,'' katanya.

Eulalia tiba di Amerika saat masih bayi berusia delapan bulan, yaitu pada 12 Oktober 1909. Ibunya, Ilaria Mendoza, yang membawa dia ke ''negeri impian'' tersebut.

Dia dibawa melewati Rio Grande dengan kapal ferry dari Matamoros, Mexico, menuju Brownsville, Texas.

Menurut ahli sejarah dari Universitas Texas, Anthony Knopp, melintasi perbatasan merupakan hal biasa kala itu. Tidak ada petugas patroli perbatasan maupun pos pemeriksaan paspor.

''Tidak sulit untuk melewati perbatasan, tidak ada yang akan mencari para pelintas dan mengembalikannya ke Meksiko,'' ujar Knopp.

Eulalia menikahi suami pertamanya pada usia 16 tahun. Lima tahun kemudian suaminya meninggal. Tidak lama berselang, dia menikah lagi dan dikaruniai dua orang anak.

Paspor Pendukung

Pada tahun 1940, Kongres Amerika mengesahkan Undang Undang Keimigrasian (World War II Alien Registration Act) yang mensyaratkan warga asing harus mendaftarkan diri ke pemerintah.

Eulalia pun mendaftar dan memperoleh sertifikat masuk secara resmi dari pemerintah pada 4 April 1941. Namun, dia tidak menindaklanjutinya dengan mengurus kewarganegaraan.

Barulah pada tahun 2008, dia mengurus kewarganegaraan karena untuk melewati perbatasan harus menunjukkan paspor pendukung.

Dengan berbekal sertifikat yang didapatnya pada tahun 1941 diapun berhasil mengurus kewarganegaraannya.

Eulalia mengatakan, hal pertama yang ingin dilakukan setelah resmi menjadi warga AS adalah ikut pemilihan sela pada 2 November mendatang. "Tentu saja saya sudah menentukan pilihan,'' katanya mantap. (cnn,bbc-mn-66)

SM/Anggun Puspita

RESMIKAN UNSEC: *Rektor Unnes Prof Dr Sudijono Sastroatmodjo didampingi Direktur Kelembagaan Dikti Prof Dr Ir Muhammad Jazidi, meresmikan Unnes Student Entrepreneurship Center (Unsec) di Kampus Sekaran Gunungpati, Rabu (13/10).(75)*

Guru Abaikan Capaian Kompetensi

Pembelajaran Bahasa Inggris

SEMARANG-Kurikulum Tingkat Satuan Pendidikan (KTSP), khususnya dalam pembelajaran Bahasa Inggris perlu dikaji kembali.

Hal ini menyusul banyaknya keluhan guru yang kesulitan dalam pengembangan silabus serta penyusunan Rencana Pelaksanaan Pembelajaran (RPP).

Pengajar Bahasa Inggris Fakultas Pendidikan Bahasa dan Sastra (FPBS) IKIP PGRI Semarang Dr Suwandi MPd mengungkapkan, KTSP yang seharusnya merupakan *School Based Curriculum*, dipahami sebagai *Regional Based Curriculum*. Hal itu terlihat dari adanya kesamaan kurikulum untuk semua sekolah dalam satu wilayah atau bahkan dari beberapa wilayah yang sama.

"Seharusnya yang diterapkan di sekolah pinggiran berbeda dari yang ada di SMA perkotaan, yang memiliki prestasi baik. Semua kurikulum disamakan, termasuk juga untuk Bahasa Inggris," jelas Suwandi, Rabu (13/10).

Kesulitan pengembangan silabus, lanjut dia, juga terbukti saat datang ke sekolah-sekolah untuk pembimbingan mahasiswa PPL. Sejumlah guru menyatakan kesulitan, terutama dalam pembuatan RPP.

Dikaji Kembali

Dengan adanya Ujian Akhir Nasional (UAN), guru juga cenderung lebih mengutamakan pembahasan soal-soal UAN daripada pencapaian kompetensi yang dicantumkan pada silabus atau RPP. Menurutnya, jika KTSP tetap diberlakukan, pemerintah harus memfasilitasi para guru untuk penataran atau *workshop* kurikulum secara berkelanjutan.

"Kemampuan membuat penilaian (evaluasi) juga masih rendah, serta kurang memperhatikan kompetensi yang harus dicapai dalam RPP. Seharusnya KTSP ini dikaji kembali," tuturnya.

Karena itu, FPBS IKIP PGRI Semarang akan menggelar Seminar Nasional "Revisiting the English Teaching Curriculum", dengan pembicara pakar Pembelajaran Bahasa Inggris Ms Noorin Montgomery dari *Regional English Language Office* (RELO) USIS, pada Minggu (17/10) mendatang. (J14,K3-75)

Jumlah Pusat Kewirausahaan Meningkat

SEMARANG-Jumlah pusat kewirausahaan di perguruan tinggi, baik negeri maupun swasta terus meningkat. Hal ini membuktikan program Dirjen Dikti di bidang tersebut telah direspons baik oleh pendidikan tinggi.

"Pernah ada data yang mengungkapkan bahwa semakin tinggi pendidikan maka kemandirian dalam bekerja berkurang, karena semakin banyak lulusan yang hanya menjadi buruh dan karyawan. Dengan demikian untuk menampik pernyataan tersebut, Dirjen Dikti terus menggenjot program kewirausahaan untuk mengembalikan kemandirian kerja bagi lulusan perguruan tinggi," kata Direktur Kelembagaan Dikti Prof Dr Ir Muhammad Jazidi, saat meresmikan Unnes Student Entrepreneurship Center (Unsec) di Kampus Sekaran Gunungpati, Rabu (13/10).

Dia mengakui, pihak Dirjen Dikti tidak mengeluarkan beasiswa khusus untuk kewirausahaan. Namun ada program-program untuk menumbuhkan jiwa berwirausaha bagi mahasiswa yang berjumlah makin tinggi dan unit serta jenisnya juga kian banyak, termasuk dana yang dialokasikan.

Meningkat

Saat ini jumlah pusat kewirausahaan yang dimiliki perguruan tinggi negeri atau swasta mencapai 40 hingga 50 unit. Angka tersebut telah terhitung lima tahun belakangan ini.

Jazidi berharap selain meningkatkan jiwa kewirausahaan bagi mahasiswa, perguruan tinggi yang memiliki fakultas di bidang pendidikan juga harus menyiapkan tenaga pendidik untuk dapat mengajarkan kurikulum wirausaha bagi siswa kelas dasar menengah.

Sementara dengan diresmikannya Unnes Student Entrepreneurship Center (Unsec) sebagai pusat unit kewirausahaan mahasiswa, Rektor Unnes Prof Dr Sudijono Sastroatmodjo mengatakan, hal ini merupakan program pemerintah yang harus dilaksanakan dan direspons dengan baik. Dalam kegiatan kewirausahaan di kampus Unnes, pihaknya telah menyiapkan dana stimulan untuk menguatkan dana yang berasal dari pemerintah.

"Hasilnya tahun lalu hanya 43 unit usaha, sekarang meningkat menjadi 85 unit. Sementara mahasiswa yang terlibat pada tahun lalu hanya 130 orang sekarang bertambah menjadi 200 orang," terangnya. (K3,J14-75)

Olimpiade Sains di SMA 3

SEMARANG-Guna meningkatkan dan mengembangkan minat serta menggali potensi siswa pada sains, SMA Negeri 3 Semarang akan mengadakan lomba mata pelajaran yang bertajuk *Ganesha Science Olympiad* (GSO) pada 17 Oktober mendatang.

GSO ini merupakan lomba yang ditujukan kepada siswa SMP se-Jawa Tengah dan melombakan empat mata pelajaran, yaitu Matematika, Fisika, Biologi, dan Informatika. "GSO akan dilaksanakan Minggu, 17 Oktober, pukul 07.30-17.30 di SMA 3 Semarang," jelas Ketua Panitia GSO Firsty Ilminovia.

Dalam kompetisi sains ini panitia menyediakan total hadiah Rp 9 juta yang dibagi dalam empat bidang lomba. Juara I akan mendapat Rp 1 juta, II Rp 750 ribu, dan juara III Rp 500 ribu. "Panitia tetap akan membuka pendaftaran hingga hari H. Tujuannya adalah memfasilitasi siswa yang berasal dari luar kota yang belum sempat mendaftar," ujarnya.

Kegiatan ini merupakan kali pertama diadakan oleh SMA 3 dan rencananya diadakan rutin tiap tahunnya. Bagi yang tertarik mengikuti lomba bisa mendapatkan info lebih lanjut dengan mengunjungi situs GSO *www.gsosmaga.co.nr* atau blog GSO *www.gsosmaga. blogspot.com.*.

Selain itu, bagi yang ingin menanyakan hal-hal teknis bisa menghubungi 08562728595 (Oxa Vidyandika), atau mengirim email/YM ke vidyandika@yahoo. com dan gsosmaga@mail.com. (K3-75)

Ke Mana Nasib Guru Akta IV?

SM/dok

Oleh: **Haryati**

PEMERINTAH Provinsi dan Pemerintah Kabupaten/Kota se-Jawa Tengah, (kecuali Kabupaten Rembang, Pemalang, dan Demak) dalam waktu dekat akan merekrut CPNS baru melalui jalur umum.

Selain dibuka formasi tenaga teknis dan kesehatan, juga CPNS pendidik (guru). Tahun-tahun sebelumnya, lulusan dari jurusan murni dan berijazah Akta IV, diperbolehkan ikut CPNS.

Namun mulai tahun lalu, kecuali untuk jurusan-jurusan tertentu, lulusan jurusan ilmu murni plus Akta IV tidak diperkenankan lagi ikut mendaftar formasi tenaga kependidikan.

Ironisnya, kebijakan ini diberlakukan ketika masih banyak lulusan Akta IV yang belum diangkat menjadi CPNS. Tentu hal ini merupakan persoalan dilematis yang perlu dicarikan jalan keluar oleh pemerintah dan instansi terkait. Agar mereka yang belum menjadi abdi negara bisa diangkat menjadi PNS.

Terkatung-katung

Dari tahun ke tahun lulusan Akta IV terus bertambah. Kuliah Akta IV yang dilalui hanya dua semester tidak otomatis menjadikan guru yang berkualitas dan profesional seperti yang diharapkan.

Inilah yang kemudian membuat mereka belepotan saat dihadapkan pada proses belajar-mengajar yang menuntut banyak keahlian pedagogis saat berada di kelas.

Karena itu, kini pemerintah kembali meniadakan formasi tenaga guru yang berasal dari program Akta IV lulusan nonkependidikan. Jika demikian, lalu ke mana nasib lulusan Akta IV yang ada? Pasalnya, kini masih banyak guru swasta/GTT lulusan Akta IV, baik yang mengajar di sekolah negeri maupun swasta, nasibnya masih terkatung-katung.(75)

Haryati SAg
Guru SMA Negeri 1 Kertek Wonosobo

USM Gelar LKMM

SEMARANG-Universitas Semarang (USM) akan menggelar Latihan Keterampilan Manajemen Mahasiswa (LKMM) tingkat menengah, 18-20 Oktober di Wisma Bina Dharma Salatiga.

Pembantu Rektor III USM Iswoyo SPt MP mengatakan, tujuan kegiatan agar mahasiswa memiliki keterampilan manajemen dan berorganisasi. Selain itu, memiliki tanggung jawab dan sikap mandiri.

"Tujuan lain adalah mahasiswa mampu menerapkan dan mengembangkan kemampuannya berpikir secara ilmiah. Serta dapat menerapkan kesadaran bernegara dan cinta tanah air," ujarnya.

Menurut dia, kegiatan ini akan diikuti 66 mahasiswa. Mereka akan dipandu sejumlah instruktur yang telah bersertifikat, antara lain Demi Syamsuniar SE, Sentot Banyuaji, Syaiful Hadi ST, dan Iswoyo SPt MP.

"Kami berharap seusai mengikuti kegiatan ini, mahasiswa bisa mengelola dan mengembangkan organisasi dengan baik, sehingga mampu membawa kemajuan organisasi," ungkap Iswoyo.

Dia menjelaskan, materi kegiatan mengacu pada kurikulum minimal tingkat dasar dan menengah Direktorat Kelembagaan Ditjen Dikti. Selain itu juga materi tambahan dari perguruan tinggi.

"Materi meliputi pengembangan wawasan dan sikap, keterampilan dalam berorganisasi, perumusan masalah, pengukuran kinerja organisasi, klasifikasi masalah organisasi, dan penyusunan rencana pengembangan organisasi," tambahnya. (B18-75)

Konsep Kognitif Dukung Perkembangan Teknologi

Wisuda Ke-39 Udinus

SEMARANG-Kegiatan penelitian yang menghasilkan ilmu, konsep atau metode tidak akan bermanfaat bila tidak dilanjutkan dengan pengembangan teknologi atau realisasi enjinering. Untuk mengembangkan dan menghubungkan hal tersebut maka perlu diciptakan teknologi sebagai implementasi konsep kecerdasan tiruan dan konsep kognitif.

Hal tersebut disampaikan Dekan Sekolah Teknik Elektro dan Informatika Institut Teknologi Bandung (STEI ITB) Prof Dr Ing Adang Suwandi Ahmad, dalam orasi ilmiah pada Wisuda ke-39 Universitas Dian Nuswantoro (Udinus) di Patra Convention Hotel, Rabu (13/10).

"Pengetahuan manusia tumbuh dan berkembang sebagai akibat dari interaksi manusia dengan lingkungannya. Sementara sistem kognitif adalah merupakan tiruan kemampuan kognitif manusia yang dikembangkan dalam kecerdasan tiruan," tuturnya, yang hadir sebagai senat tamu Udinus.

Karena itu, lanjut dia, peniruan bertumbuhnya pengetahuan adalah suatu perspektif baru dari kecerdasan tiruan yang telah dikembangkan oleh anak bangsa selama ini dalam bentuk teknologi.

Dimotivasi

Teknologi-teknologi yang telah diciptakan tersebut antara lain alat pembaca bahasa tangan, teknologi prakiraan keperluan dan distibusi energi listrik, teknologi untuk pengambilan keputusan, serta teknologi untuk mengetahui ekspresi dan interaksi gen.

Dengan demikian, ungkap Adang, mahasiswa dan lulusan perguruan tinggi perlu didukung dan dimotivasi untuk menciptakan teknologi yang mengembangkan kecerdasan tiruan.

Pada wisuda ke-39 ini, Udinus meluluskan total 428 mahasiswa terdiri atas 288 sarjana komputer dan 140 ahli madya dari bidang keahlian komputer dan penyiaran. Selain mewisuda mahasiswa yang menamatkan pendidikannya di kampus *entrepreneur* ini, ada salah satu mahasiswa yang berhasil menyelesaikan studinya pada program kerja sama akademis antara ITB dan Udinus (*twinning program*) atas nama R Muhammad Hanif.

Rektor Udinus Dr Ir Edi Noersasongko MKom mengatakan, lulusan *twinning program* ITB-Udinus ini dapat dijadikan ukuran bahwa mahasiswanya mampu mengikuti proses tersebut. Selain itu, merupakan visi-misi Udinus dalam meningkatkan mutu dan kualitas pendidikan. Dengan demikian, diharapkan mahasiswa dapat menyambut tawaran tersebut termasuk melanjutkan studi ke luar negeri. (K3,J14-75)

SM/Anggun Puspita

WISUDA: *Rektor Universitas Dian Nuswantoro (Udinus) Dr Ir Edi Noersasongko MKom, mewisuda 428 mahasiswa sarjana komputer dan ahli madya bidang keahlian komputer serta penyiaran di Patra Convention Hotel, Rabu (13/10).(75)*

ACARA TV

Kamis 14 Oktober 2010

TVRI
04.30 -Mimbar Nurussalam
05.30 -Selamat Pagi Nusantara
07.30 -Budi Dan Kerti
08.00 -Sinetron
08.30 -Mimbar Agama Kristen
09.00 -Pesona Budaya Nusantara
09.30 -Monitor Olahraga
10.00 -Teras
11.00 -Warta Siang
12.00 -Pigura
12.30 -Daerah Membangun
13.00 -Salam Dari Desa
13.30 -Pelangi Desa
14.00 -Siaran Pendidikan
16.00 -Parlementaria
17.00 -English News Service
17.30 -Jendela Dunia
18.00 -Kabaret Merah Putih
19.00 -Warta Malam
20.00 -Binar
20.30 -Lingkungan Hidup
21.00 -Bincang Malam
22.30 -Warta Dunia
23.00 -Talenta Nusantara

RCTI
04.30 - Seputar Indonesia Pagi
06.00 - Go Spot
07.30 - Si Doel Anak Sekolahan
09.00 - Dahsyat
11.00 - Silet
12.00 - Seputar Indonesia Siang
12.30 - Sergap
13.00 - Ketiban Mangga Cinta
15.00 - Kabar-kabari
16.00 - Bedah Rumah
17.00 - Seputar Indonesia
17.30 - Who Wants To Be A Milionare Hot Seat
18.00 - Putri yang Ditukar
20.30 - Kemilau Cinta Kamila
22.30 - Srikandi Kesasar

SCTV
04.30 - Liputan 6 Pagi
06.00 -Bajaj Bajuri
06.30 -Was-was
07.30 - Inbox
09.33 -Halo Selebriti
10.00 -FTV Pagi
12.00 - Liputan 6 Siang
12.30 - FTV
14.30 - Status Selebriti
15.00 - FTV Sore
17.00 -Liputan 6 Petang
17.30 -Uya Emang Kuya
18.00 -Islam KTP
19.00 -Taxi
20.30 -Cinta Fitri
22.00 - Sinema

antv
04.30 -Topik Pagi
05.30 -Lensa Olahraga
06.00 -A Pup Named Scooby Doo
06.30 -Curious George
07.00 -Land Before Time
07.30 -Bima Sakti
08.00 -The Marvellous Cook
10.00 -Segeer...
11.00 -Senyum Negeriku
11.30 -Topik Siang
12.00 -Klik!
13.00 -Seleb Nginep
14.00 -Mantap
15.00 -Seleb Ngamen
15.30 -Djarum Indonesia Super League
17.30 -Katakan Katamu
18.30 -Super Family
19.30 -Super Deal 2 Milyar
21.00 -Pengejar Rahasia
22.00 -Penghuni Terakhir Beranda
23.00 -Ekspedisi Merah

TPI
04.30 -Siraman Qalbu
06.00 -Lintas Pagi
07.00 -Disney Club
07.30 -Timun Mas dan I Lantang Hidung
09.00 -Air Kehidupan Penyelamat Raja Ular
10.30 -Di Antara Kita
11.00 -Sidik
11.30 -Lintas Siang
12.00 -Biji Nangka Emas
13.30 -Melati & Raksasa Mata Hijau
14.30 -Starlite
15.00 -Disney Club
16.00 -Viking
16.30 -Lintas 5
17.00 -Zona Juara
18.00 -Bernard Bear
19.00 -Upin & Ipin dkk
20.00 -Naik Haji Berkendara Kubah Musholla
21.00 -Grand Final Viva Dangdut Mania 4

INDOSIAR
05.00 -Mamah dan AA
06.00 -Fokus Pagi
07.00 -Dive Olly Dive
07.30 -Ada Cinta di Pesantren
09.30 -Tragedi Cinta Roro Jonggrang
11.30 -Patroli
12.00 -Happy Song
14.00 -KiSS Sore
14.30 -Fokus
15.30 -Galang
17.00 -Arti Sahabat
18.00 -Superboy
19.00 -Arjuna Mencari Cinta
20.00 -1 lawan 100
21.00 -Take A Celebrity Out
23.00 -Sinema Asia

METRO TV
04.30 - Metro Pagi
07.05 - Bedah Editorial Media Indonesia
08.05 - Healthy Life
09.05 - Indonesia This Morning
09.30 - Market Review
10.05 - The Interview
10.30 - Metro Xin Wen
11.05 - Green Lifestyle
11.30 - Metro Siang
13.05 - Oasis
13.30 - Jakarta Jakarta
14.05 - Sports Club
14.30 - Metro Sore
15.05 - Bisnis Hari Ini
15.30 - Public Corner
16.05 - Discover Indonesia
16.30 - Metro Realitas
17.05 - Metro Hari Ini
19.05 - Suara Anda
20.30 - Genta Demokrasi
21.05 - Top Nine News
21.30 - Welcome to BCA
22.05 - Provocative
23.05 - Inside
23.30 - Metro Sports

TRANS 7
05.00 - The Scooby & Scrappy Show
05.30 - Jalan Sesama
06.00 - Sport 7
06.30 - Redaksi Pagi
07.30 - Selebrita Pagi
08.00 - Cawan
09.00 - Mariam Mikrolet
10.00 - Jangan Menyerah
10.30 - Tom & Jerry
11.00 - Dongeng di Dunia Buah-buahan
11.30 - Redaksi Siang
12.00 - Selebrita Siang
04.30 -Reportase Pagi
06.00 -Teropong Iman
06.30 -Insert Pagi
07.30 -Rangking 1
08.30 -Derings
10.00 -Suami-suami Takut Istri
11.00 -Insert
12.00 -Reportase Siang
12.30 -Jelang Siang
13.00 -Bingkai Berita
13.30 -Online
14.30 -Jail
15.00 -Missing Lyrics
16.00 -Kejar Tayang
16.30 -86
17.00 -Reportase Sore
17.30 -Investigasi Selebriti
18.00 -Jika Aku Menjadi
18.45 -Sketsa
19.15 -The Promotor
20.15 - Rambo III
22.30 -Realigi
23.30 -Final Destination 2

tvOne
04.30 - Kabar Pagi
06.30 - Apa Kabar Indonesia
11.00 - Keliling Indonesia
11.30 - Kabar Keadilan
12.00 - Kabar Siang
13.30 - News Boom
14.30 - Jendela Usaha
15.00 - Kabar Pasar
16.00 - Menyingkap Tabir
16.30 - Yang terlupakan
17.00 - Renungan Hari Ini
17.30 - Kabar Petang
19.30 - Satu Jam Lebih Dekat
20.30 - Apa Kabar Indonesia
22.30 - Adventure Race 2 Extreme Journey
23.30 - Kabar Arena

Global TV
04.30 -Back at The Barnyard
05.00 -Dora The Explorer
12.30 - Bocah Petualang
13.00 - Laptop Si Unyil
13.30 - Cita-citaku
14.00 - Dunia Air
14.30 - Dunia Binatang
15.00 - Koki Cilik
15.30 - Asalñusul Flora
16.00 - Jejak Petualang
16.30 - Redaksi Sore
17.00 - Selebrita Sore
17.30 - Personal Taste
18.30 - On The Spot
20.00 - Opera van Java
21.45 - Bukan Empat Mata
23.30 - (Masih) Dunia Lain

MNC TV
06.30 - Inspirasi Pagi
07.30 - TVB Pagi
08.00 - Lejel Home Shopping
09.00 - Among Tamu
10.00 - Musik Indonesia
11.00 - Berita Kampus
11.30 - Makelaran Banting Harga
12.30 - Keroncong
13.30 - Thethek Mbengek
14.30 - Lejel Home Shopping
15.30 - Sentuhan Qalbu
16.35 - Fruit Ice Cream
17.10 - Lejel Home Shopping
17.15 - Klip Qasidah
05.30 -Chalkzone
06.00 -Spongebob Squarepants
07.30 -Fanboy & Chum Chum
08.30 - The Legend Of Aang
09.00 -The Penguins Of Madagascar
09.30 -Obsesi
10.00 -Bukan Sinetron
11.30 -Pengakuan Terlarang.com
12.00 -Awas Ada Sule
13.00 -Global Siang
13.30 -MTV Ampuh
14.00 -Vicky & Johnny
15.00 -Petualangan Panji
15.30 -Miracle
16.00 -Obsesi
16.30 -Berita Global
17.00 -Spongebob Squarepants
18.00 -Naruto
19.00 -Super Hero Kocak
20.00 -Silver Hawk
22.00 -Big Movies

TV KU
11.00 -Lintas 11
11.30 -Non Stop Music
12.30 -Siaran Pendidikan TVE
17.00 -Karaoke Yuk
18.00 -Edunews
18.30 - News Timez
19.00 -30' Dialogue
19.30 -Mutiara Hati
20.00 -Seni Menata Hati
21.00 -Lintas Berita
21.30 -Kolam Susu
22.30 -Political View

PRO TV
06.00 -Nusantara Pagi
08.00 -Jaco
09.00 -Superfine
10.00 -DRTV
10.30 -Lejel Home Shopping
12.05 -Ragam Indonesia
12.30 -Gapura
13.05 -Referensiana
14.05 -Tangguh
15.05 -Gogomall
16.00 -Indonesia Petang
16.30 -Lejel Home Shopping
17.00 -DRTV
17.30 -In Seleb Sore
18.00 -Jateng Hari Ini
18.30 -Pondok Ceria
18.10 - Makelaran
19.00 - Berita TVB
19.30 - 1000 Karakter Mandarin
20.00 - Mandarin Night
21.00 - Joglosemar
21.30 - Kuthane Dhewe
22.00 - His Mighty Touch
23.30 - Musik Indonesia

Semarang TV
06.30 -Lintas Mancanegara
07.00 -Seputar Jawa Tengah
08.00 -Cooking Star
08.30 -Song of Mandarin
09.30 -Cooking Star
10.30 -Klip N' Chat
11.30 -Seputar Jawa Tengah
12.00 -Rolasan
13.00 -Langen Budaya
14.00 -Klip N' Chat
15.00 -Sekilas Berita
15.05 -VIKA (Video Klip Anak)
15.30 -Nyumbang Salam
16.30 -Cooking Star
17.00 -Gerai Bisnis
18.00 -Sekilas Berita
18.05 -Wisata Nusantara
18.30 -Seputar Jawa Tengah
19.00 -Ngonthel
19.30 -Pawartos Jawi Tengah
20.00 -Lintas Mancanegara
20.30 -Sekilas Berita
20.35 -Kontroversi
21.30 -Mutiara Nusantara
22.00 -Sekilas Berita
22.05 -Suluh Indonesia
22.30 -Langen Budaya
19.00 -Khasanah Cendekia
20.00 -Signature Property Agung Podomoro
20.30 -Ragam Indonesia
21.05 -Motivatalk
22.00 -Pro Jateng
23.00 -Klip by Request

Jangan Remehkan ”Fatty Liver”

FUNGSI dan peranan hati bagi tubuh memang sangat vital. Organ paling besar dan paling berat, dan letaknya berada di bagian perut atas sebelah kanan dan di bawah tulang rusuk ini, menjadi tempat menyaring segala sesuatu yang dikonsumsi maupun dihirup manusia, termasuk yang diserap dari permukaan kulit.

Dalam situs ’’Hepatitis Foundation International’’ disebutkan, hati bertindak sebagai mesin tubuh, dapur, penyaring, pengolah makanan, pembuangan sampah, dan pelindung. Hati juga menghasilkan protein yang membantu daya tahan tubuh. Setiap gangguan dalam fungsi hati akan merembet pula pada penyakit-penyakit lain. Tak heran dalam tes rutin, fungsi hati selalu masuk dalam pemeriksaan dasar, terlebih mengingat gaya hidup dan pola makan sekarang yang makin tidak sehat. Salah satu penyakit pada hati, yang jarang dibicarakan adalah *fatty liver* atau perlemakan hati.

Ya, seiring dengan meningkatnya taraf kehidupan masyarakat dan perubahan struktur makanan, perbaikan asupan makanan terus ditingkatkan. Tapi bersamaan dengan itu, perlemakan hati menghantui banyak orang, ditambah kelompok yang mengidap penyakit perlemakan hati sudah tidak terbatas pada orang dewasa. *Fatty liver* bisa terjadi pada segala umur, bahkan anak-anak yang kegemukan. Di Indonesia belum ada data pasti berapa jumlah penderitanya, namun di Amerika, sekitar 25-35% jumlah populasi di sana mengalami perlemakan hati.

Dalam suatu survei belum lama ini, di Tiongkok, perlemakan hati telah menjadi penyakit hepatitis ke dua menyusul virus hepatitis, dan diakui sebagai penyebab sirosis hepatis. Data statistik menunjukkan, pada tahun 2001, tingkat kejangkitan perlemakan hati di Tiongkok mencapai 19.3 persen, angka itu naik sampai 25.3 persen pada tahun 2003. Dipadukan dengan keadaan di seluruh negeri, tingkat kejangkitan perlemakan hati sangat tinggi dan berkecenderungan naik dari tahun demi tahun.

Fatty Liver atau perlemakan hepar bisa terjadi ketika ada sel-sel lemak yang masuk ke dalam hati. Kondisi ini terjadi karena adanya peningkatan pengiriman lemak atau asam lemak dari makanan ke hati, serta adanya gangguan pengeluaran jenis lemak trigliserida dari sel hati. Dampaknya, sel-sel lemak menetap di hati. Atau secara sederhana bisa dikatakan bahwa *fatty liver* merupakan suatu keadaan di mana sel-sel hati terisi oleh lemak dan trigliserid. Sel hati yang terisi oleh lemak ini akan membesar dan berkurang kemampuannya dalam mengatur metabolisme tubuh. Pada kondisi seperti itu, hati sudah berubah warnanya menjadi kuning mengkilat karena berlemak, membesar dan lebih berat dari keadaan normal. Dalam kondisi normal, liver berisi sejumlah lemak, namun jika jumlahnya lebih 10 persen dari berat hati, maka orang itu dikatakan memiliki hati berlemak.

Awas Gorengan!

Fatty liver memiliki gejala yang tidak terlihat. Jadi, seseorang mungkin tidak tahu bahwa dirinya menderita penyakit hati berlemak. Terkadang diperlukan kejujuran pasien, misal tentang riwayat konsumsi alkohol dan obat yang mungkin bisa menimbulkan gejala perlemakan hati.

Profesor Zheng Hongfei dari RS 302 TPRT, Tiongkok, seperti dikutip dari Hepatitis Foundation International menunjukkan, ”Umumnya perlemakan pada hati derajat menengah dan ringan tidak muncul gejala yang nyata, tidak mempengaruhi makan dan minum, juga tidak mempengaruhi pekerjaan dan belajar. Sedangkan penderita perlemakan pada hati derajat menengah ke atas atau berat dapat merasakan kembung, nyeri, mual, semuanya itu merupakan gejala non spesifik.” Gejala yang dikeluhkan penderita tersering adalah perut yang terasa penuh. Perut terasa penuh ini disebabkan lemak kebanyakan menumpuk di hati bagian atas. Sehingga, perut daerah ulu hati kadang-kadang terasa keras. Keluhan lain adalah mudah capek dan lemah.

Biasanya seseorang diketahui mengalami kondisi hati berlemak ketika ada sejumlah masalah pada kesehatannya. Penyakit ini seringkali diketahui saat selesai MCU (medical check up). Hasil laboratorium pada SGOT dan SGPT-nya menunjukkan peningkatan, tapi secara laboratorium tidak ditemukan penanda virus hepatitis, kemungkinan besar itu adalah *fatty liver.* SGOT/SGPT adalah produk hati berupa enzim. Kerusakan pada hati yang disebabkan oleh suatu penyakit dapat memungkinkan produk tersebut masuk ke aliran darah dalam tingkat yang lebih tinggi. Jadi, tes yang mengukur tingkat produk ini, yang disebut sebagai tes fungsi hati (liver function test/LFT), dapat menunjukkan tingkat kerusakan pada hati. Apabila diperlukan, bisa dilakukan pemeriksaan penunjang lainnya, yaitu USG abdomen (perut) atau MRI. MRI lebih menjanjikan tetapi lebih mahal. Sedang USG biaya relatif lebih murah, tetapi hasilnya tergantung ketelitian, alat dan pengalaman operator. Sedang test diagnosis terbaik (gold standard) adalah dengan dilakukan biopsy hati.

Jenis penyakit fatty liver dapat dimulai dari steatosis (hanya perlemakan hati), steatohepatitis (perlemakan hati disertai dengan inflamasi). Keadaan ini dapat terjadi karena konsumsi alkohol yang berlebihan yang disebut dengan ASH (Alcoholic Steatohepatitis), atau bukan karena alkohol yang disebut NASH (Nonalcoholic Steatohepatitis). Hati berlemak bukan karena alkohol memiliki potensi untuk menyebabkan kerusakan pada hati.

“Pada kenyataannya, perlemakan hati banyak sebabnya. Pertama, kebiasaan yang kurang baik, misalnya makannya banyak tapi kurang bergerak badan, proporsi itu sangat besar. Kedua, mungkin juga disebabkan perusakan organ hati akibat obat tertentu. Selain itu, juga terdapat sejumlah unsur biologis, misalnya sirosis hepatic, ëí kata Prof Zhang

Penyebab *fatty liver* pada keadaan non alcoholic mencakup banyak hal. Seperti obesitas (kegemukan), penyakit kencing manis (DM tipe II), obat-obatan, metabolic syndrome, kekurangan gizi dan diet rendah protein, dislipidemia (kelebihan lemak tubuh), dan faktor lain yang berkaitan dengan infeksi bakteri/ virus, gaya hidup modern, banyak makan kalori tinggi. Memakan banyak kalori dapat menyebabkan lemak bertumpuk di liver. Sumber kalori yang tinggi dari lemak (selain alkohol). Ditambah lagi, penderita tidak berolah raga, serta kegemukan atau kelebihan berat badan terutama lemak di perut.

Jangan Diremehkan

Fatty Liver sering merupakan lampu kuning awal dari berbagai penyakit yang dapat muncul kemudian seperti steatohepatitis, fibrosis hati, dan sirosis hati. Fatty liver yang masih dalam tahap steatosis, masih reversibel, atau hati dapat dikembalikan ke kondisi normal. Berbeda dengan fatty liver yang dibiarkan menjadi penyakit yang berkelanjutan, hati lebih sulit disembuhkan dan tidak dapat kembali menjadi normal.

Namun bukan berarti *Fatty liver* bisa diremehkan begitu saja. Pada kenyataannya, perlemakan hati kalau tidak dikontrol, akibatnya sangat serius, bahkan dapat berkembang menjadi radang hati berlemak, sirosis hepatis, yang akhirnya memicu kanker hati. Profesor Zhang mengatakan, perlemakan hati dapat dikatakan adalah satu grup surveilan penyakit, bukannya penyakit yang bersifat tunggal.

Perlemakan hati adalah sejenis penyakit hati, dan dapat disembuhkan kalau dapat diobati tepat waktu. Maka, diagnosa dan pengobatan dini adalah sangat penting bagi pencegahan perlemakan hati yang meradang dan perbaikan pasca rehabilitasi. Tapi survei menemukan, banyak penderita kurang mengindahkan perlemakan hati, ada yang dengan alasan sibuk pekerjaannya, menganggap sudahlah cukup dengan mengatur dengan baik makan dan minum sehari-hari, serta suplemen, dapat menyembuhkan perlemakan hati, dan tidak mengobatinya tepat waktu.

Agar kondisi hati tetap sehat, sebelum terlambat lakukan pencegahan dan antisipasi. Kita harus menganut diet sehat, olahraga teratur, mendapat udara bersih, dan menghindari hal-hal yang dapat merusak hati. Beberapa hal bisa dilakukan, seperti: penurunan berat badan. Perbaikan fungsi hati akan terjadi lebih baik setelah berat diturunkan. Penurunan berat badan yang disarankan adalah 500 gram/minggu pada anak-anak dan 1600 gram/minggu pada dewasa.

Lakukan, kontrol gula darah, pada penderita kencing manis, maka optimalisasi dan kontrol gula darah mutlak dilakukan sehingga bisa mengurangi faktor risiko. Lakukan pula kontrol lemak darah, serta rutin olah raga. Berbeda dengan penyakit hepatitis yang membutuhkan istirahat total (bed rest total), maka perlemakan hati justru membutuhkan banyak aktivitas fisik atau olah raga yang bisa menurunkan kelainan fungsi hati.

Pola makan yang bagaimana yang baik untuk mencegah dan menangani *fatty liver* adalah dengan menghindari makanan hewani terutama yang berlemak, hindari gorengan dan makanan proses.

Kurangi konsumsi karbohidrat yang sudah di-refined misalnya gula putih, roti putih, nasi putih, mie, kue-kue, biskuit, puding dan sebaganya. Hindari produk susu seperti susu sapi, cheese, cream atau butter. Hindari semua margarin dan sejenisnya. Hindari semua makanan dan minuman manis-manis. Hindari pemanis buatan. Perbanyak makan buah-buahan dan sayuran mentah. Minumlah paling sedikit 2 liter air sehari.

Banyak obat yang beredar membantu memperbaiki gambaran fungsi hati. Tetapi semuanya perlu dikonsultasikan ke dokter., Profesor Zhang juga memperingatkan para penderita, jangan sembarangan mengkonsumsi suplemen, karena dapat menambah beban hati kalau berlebihan mengkonsumsinya.

Perlemakan hati tidak menakutkan, melalui penemuan dini dan pengobatan pro-aktif, penyakit ini dapat disembuhkan. (11)

Agung M, S.Sos, *Pemerhati masalah kesehatan*

Waspadai Sindrom Iritasi Usus

Oleh **Dito Anurogo**

TAHUKAH Anda, bahwa bawang, cokelat, gandum, kafein, dan susu merupakan faktor pencetus terjadinya sindrom iritasi usus. Sedangkan kopi, gula atau karbohidrat jenis disakarida, kacang atau polong-polongan (Legumes) dan kubis menyebabkan iritasi usus semakin berat. Lalu, bagaimana solusinya?

SINDROM iritasi usus atau Irritable Bowel Syndrome (IBS) merupakan salah satu penyakit atau kelainan fungsi usus yang ditandai dengan kumpulan gejala disfungsi,kurang/tidak berfungsinya usus, seperti: nyeri perut, kembung, dan gangguan pola defekasi (buang air besar) tanpa gangguan/kelainan organik.

Prevalensi IBS di seluruh dunia mencapai 2,5% hingga to 37%. Sedangkan angka insiden IBS mencapai 2ñ70 dari 1000 penderita per tahunnya. IBS sering dijumpai pada usia kurang dari 35 tahun, wanita 2-3 kali lebih mungkin terkena daripada pria.

IBS sering dijumpai oleh dokter umum dan gastroenterologist dalam praktek sehari-hari. Uniknya, sekitar 20% orang sehat ditemukan menderita IBS. Anak-anak yang memiliki riwayat nyeri perut berulang amat berisiko menderita IBS saat remaja dan dewasa muda.

Menariknya, sekitar 20% hingga 50% penderita IBS juga mengalami fibromyalgia (gangguan rematik yang menyerang jaringan lunak). IBS juga umum dijumpai pada beberapa gangguan nyeri kronis lainnya, seperti: sindrom kelelahan kronis (51%), gangguan sendi temporomandibular (64%), nyeri pelvis kronis (50%).

Penyebab

Penyebab adalah multifaktor, seperti: gangguan pergerakan usus, gangguan fungsi otot kandung kemih, genetik, intoleransi karbohidrat, faktor psikososial, dan visceral hypersensitivity.

Kontraksi (proses memendek dan menebal) duodenum (usus dua belas jari) dan jejunum (usus kecil) secara clustered serta kontraksi ileum (bagian akhir usus) yang memanjang dan berulang sering terjadi pada penderita IBS.

Gejala IBS juga dikarenakan tidak seimbangnya ketersediaan serotonin di mukosa yang disebabkan oleh kerusakan (defects) produksi serotonin, reseptor serotonin, atau serotonin transporter (SERT) yang diekspresikan oleh sel-sel epitel usus.

Potret Klinis

Potret klinis IBS seringkali mirip dengan penyakit: ulkus peptikum, intoleransi laktosa, radang pankreas menahun, radang usus besar (bowel inflammation diseases), dsb, sehingga dokter perlu berhati-hati saat mendiagnosis.

IBS ditandai oleh munculnya berbagai gejala kronis yang berulang, sedikitnya 12 minggu atau lebih selama 12 bulan terakhir atau setidaknya 3 hari per bulan dalam 3 bulan terakhir dengan gejala telah berlangsung selama minimal 6 bulan, seperti: rasa nyeri atau sensasi tidak nyaman di perut yang berpindah-pindah, sesaat, frekuensinya tidak terlalu sering, nyeri dapat mereda, berkurang, menghilang, atau merasa lebih nyaman baik saat maupun setelah buang air besar atau kentut.

Distensi abdomen atau perut kembung, dapat berisi gas atau cairan. Terjadi perubahan fungsi usus besar, terdapat ketidaknormalan atau perubahan frekuensi dan proses BAB, berupa: tergesa-gesa untuk BAB, harus mengejan, rasa tidak puas atau tidak tuntas sebelum maupun setelah BAB.

Juga ditemukan gangguan defekasi, perubahan atau kelainan bentuk feses (tinja), seperti: diare konstipasi (sembelit), tidak dapat mengendalikan BAB, atau BAB disertai mukus (lendir). Umumnya tinja cair saat nyeri berlangsung.

Dapat disertai keluhan saluran cerna bagian atas atau keluhan nongastrointestinal, bukan berasal dari perut, lambung, atau usus. Tidak ada kelainan baik secara struktural maupun biokimiawi. Tidak ada gejala sistemik, seperti demam dan berat badan turun.

Untuk keperluan riset *pathophysiology* dan *clinical trials*, frekuensi nyeri atau tidak nyaman setidaknya 2 hari seminggu selama evaluasi *screening* diperlukan untuk kriteria pemenuhan syarat subjek.

Untuk menegakkan diagnosis IBS secara cepat, maka dokter akan memakai kriteria *Manning*, yang meliputi: nyeri yang mereda atau membaik dengan BAB, tinja lebih sering atau lebih lembek saat nyeri berlangsung, perut kembung atau tegang yang terlihat jelas, keluar lendir dari dubur, sensasi BAB yang tidak tuntas. Meskipun praktis, kriteria Manning ini tidak sensitif, tidak spesifik, dan kurang terpercaya untuk pria.

Beberapa indikator yang dipertimbangkan dokter untuk menyingkirkan penyakit lainnya sebelum mendiagnosis IBS, antara lain: dialami oleh pria, berusia lebih dari 50 tahun, ada riwayat penurunan berat badan, riwayat gejala terjadi dalam waktu singkat, gejala-gejala sering terjadi di malam hari, ada anggota keluarga yang menderita kanker kolon (usus besar), anemia (kekurangan hemoglobin darah), perdarahan dubur, baru-baru ini mengonsumsi obat jenis antibiotik.

Tidak ada tes atau pemeriksaan laboratorium yang spesifik untuk IBS, diagnosis ditegakkan berdasarkan potret klinis.

Solusi

Modifikasi diet merupakan cara yang efektif mengatasi IBS. Untuk IBS dengan diare, mengurangi konsumsi serat. Untuk IBS dengan sembelit, meningkatkan konsumsi serat dan air disertai olahraga rutin.

Pendekatan psikologis dan suportif, psikoterapi, dengan cara: meyakinkan penderita bahwa IBS dapat diobati dan tidak membahayakan kehidupan. Cemas, depresi, atau keduanya haruslah dirawat. *Cognitive behavioural therapy* dan *psychodynamic interpersonal therapy* untuk memperbaiki coping. Juga disarankan untuk: mengendalikan stres, tidak bekerja berlebihan, meluangkan waktu untuk makan sehingga dapat makan dengan tenang dan tidak terburu-buru berolahraga secara rutin dan teratur. Bila disertai stres, maka dapat diberi terapi relaksasi otot progressive, biofeedback, dan meditasi yoga atau transcendental.

Terapi obat hanya diberikan dokter atas indikasi, terutama untuk gejala yang dominan ditemukan pada IBS, seperti: nyeri perut, diare, susah BAB. Sebab pada 50% kasus, gejala IBS akan membaik, dan menghilang setelah 12 bulan.

Untuk penderita yang mengalami nyeri perut, dokter akan mempertimbangkan pemberian: alverine, antidepresan (seperti: desipramine, citalopram, mianserin), chlordiazepoksid, klidinium, mebeverine, smooth-muscle relaxant, hiosin N-butilbromida, atau golongan SSRI (selective serotonin reuptake inhibitors). Antispasmodik, seperti: otolium bromida, mebeverine (135-150 mg, 3 x sehari), dan hyoscine (10-20 mg, 4 x sehari) juga dapat diberikan.

Untuk penderita yang susah BAB, dokter biasanya akan memberikan: Calcium polycarbophil, lactulose syrup, lubiprostone, magnesium hydroxide, methylcellulose, polyethylene glycol 3350, Psyllium husk, sorbitol 70%, atau tegaserod (5-HT4 reseptor agonis). Adapun pemberian antagonis serotonin tipe 3, bermanfaat memperbaiki fungsi global diare, dan nyeri.

Penderita IBS tidak perlu diberi antibiotik, antijamur, dan suplementasi enzim karena IBS bukan disebabkan oleh infeksi, jamur, dan *malabsorbsi* (gangguan penyerapan nutrisi makanan). Dengan penanganan yang paripurna dan terpadu, tentu IBS dapat teratasi dengan baik.(11)

– dr Dito Anurogo, *tinggal di Semarang*

INFO MEDIKA

Anak Alergi Aman Imunisasi

SM/dok

BANYAK orang tua yang khawatir memberikan vaksin flu kepada anaknya yang menderita alergi. Pasalnya vaksin itu mengandung telur. Namun menurut tim peneliti dari Johns Hopkins Children’s Center, Amerika Serikat, vaksin itu tetap aman diberikan sepanjang dilakukan tindakan pencegahan.

”Banyak orangtua cemas pada reaksi alergi akibat vaksin flu sehingga mereka tidak mau anaknya divaksin. Namun ketika musim flu, dampak dari penyakit flu lebih besar dari kemungkinan timbulnya reaksi alergi. Bahkan, anak yang menderita alergi telur bisa divaksin dengan aman,” terang Dr Robert Wood, direktur bagian alergi dan imunologi dari Hopkins Children’s.

Isu mengenai reaksi alergi ini meningkat pada pertengahan tahun ini dibanding sebelumnya. Hal tersebut antara lain disebabkan karena departemen kesehatan AS untuk pertama kalinya mewajibkan seluruh anak berusia 6 bulan ke atas wajib mendapat vaksin flu menjelang musim flu tahun ini.

Sebelumnya yang wajib divaksin flu hanyalah anak-anak dengan kondisi medis tertentu, seperti penderita asma, diabetes, penyakit jantung atau gangguan saraf dan sistem imun.

Walau beberapa jenis vaksin dibuat dengan bahan non alergi, namun vaksin flu tidak. Menanggapi hal tersebut, Woo mengatakan anak yang alergi telur disarankan untuk melakukan tes alergi dahulu sebelum mendapat vaksin. Tujuannya untuk mengetahui tingkat keparahan alergi dan melihat tanda antibodi melawan gelatin atau protein telur yang biasanya dipakai dalam pembuatan vaksin.

Obat-obatan anti alergi, seperti antihistamin dan kortikosteroid bisa diberikan sebelum pelaksanaan vaksinasi untuk mengurangi reaksi alergi.

Dalam penelitian yang dilakukan Woo dan timnya, diketahui reaksi alergi akibat vaksin flu cukup jarang, yakni hanya 1-2 pasien per satu juta. Reaksi alergi yang mungkin muncul akibat vaksin antara lain bengkak, batuk, bersin, tekanan darah rendah, mual, diare, serta gatal-gatal. Bisa juga terjadi reaksi alergi berat, yakni anaphylaxis yang bisa mengancam nyawa.

Reaksi alergi biasanya muncul 1-2 jam setelah vaksin. Reaksi yang timbul beberapa hari kemudian dinyatakan ringan dan tidak membahayakan kesehatan anak.(11)

* * *

Ibu Pemarah, Asma Anak Makin Parah

JIKA Anda seorang ibu dan memiliki anak yang menderita asma, maka pandai-pandailah mengendalikan emosi. Sebab, sikap emosional ibu bisa memengaruhi tingkat stres dan memperburuk asma yang diderita anak. Penelitian Kyushu University, Institute of Health Science di Jepang mengungkap, ibu yang mudah marah meningkatkan risiko serangan asma pada anak.

SM/dok

Penelitian dilakukan selama satu tahun terhadap 223 ibu yang memiliki anak penderita asma berusia 2-12 tahun. Penelitian fokus menyelidiki faktor yang memengaruhi tingkat stres serta gaya pengasuhan para ibu. Mayoritas ibu memiliki sikap yang cenderung mendominasi, terlalu melindungi, dan memanjakan anak-anak mereka.

Selain memotret sikap para ibu terhadap anak-anak mereka, peneliti juga merekam karakter stres dan cara mengatasinya lewat kuesioner.

Hasilnya, anak di atas usia tujuh tahun terpacu mengalami serangan asma yang buruk jika ibu mereka cenderung terlalu melindungi. Sementara anak-anak usia lebih muda akan mengalami kondisi yang lebih buruk ketika sang ibu emosional, jengkel, atau menekan emosi mereka.

“Hasil penelitian kami menganjurkan agar para ibu yang memiliki anak yang masih kecil memberikan perhatian lebih dan mengurangi kadar stres mereka,” kata salah satu peneliti, Profesor Jun Nagano.

Nagano mengatakan, sikap emosional ibu akan memengaruhi tingkat stres anak. Inilah yang kemudian memicu penyakit asma yang diderita buah hatinya kian buruk. Penelitian ini dipublikasi di jurnal terbuka BioPsychoSocial Medicine: BioMed Central. (**Nur Hidayatullah**-11)

Alamat Artikel Kesehatan

Kirimkan artikel tentang kesehatan (hal 17 Kamis), ke *Sehatku10@gmail.com*. Dalam satu kiriman bisa dua artikel berbeda namun satu tema, panjang masing-masing maksimal 6000 karakter dengan space. Cantumkan alamat jelas pengirim. (Red)

KAPSUL KESEHATAN

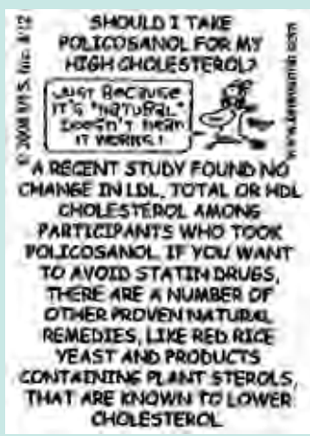

Haruskah saya mengkonsumsi policosanol untuk hiperkolesterol saya?

Penelitian terkini menyebutkan tidak ada perubahan terhadap LDL, HDL ataupun total kolesterol di antara partisipan yang mengkonsumsi polikosanol. Jika Anda ingin menghindari obat-obatan statin, terdapat beberapa bahan alami yang dapat digunakan dan terbukti kasiatnya, yaitu beras merah, dan produk yang mengandung sterol tumbuhan yang diketahui mampu menurunkan kolesterol.

Tempat Tinggal Sementara yang Istimewa

WALAU harus tinggal di Budapest, jauh dari rumah mereka di AS, tampaknya pasangan kharismatik Brad Pitt dan Angelina Jolie tak lantas meninggalkan kemewahan dan kelayakan tempat tinggal mereka dan enam orang buah hatinya. Rumah ini hanya sementara, tetapi sangat istimewa. Lihatlah! (**sasi**-75)

Zahara dan Shiloh berlari-lari di taman rumah yang luas. Sang ayah dan ibu pun mengejar keduanya. Bikin iri saja...

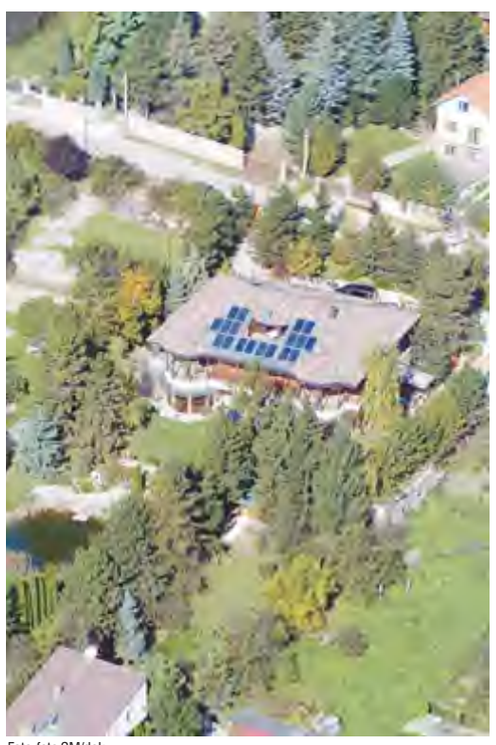

***RUMAH** yang hanya "sepetak", tetapi taman luas mengitarinya. Cocok menjadi tempat bermain si kecil. Di backyard juga terlihat warna-warni peralatan bermain (tenda) anak-anak. Di rumah sebagus itu, mereka masih tidur di tenda? Hmmm*

Foto-foto SM/dok

Brad Pitt Salah Masuk

Rumah Baru di Budapest

RUMAH baru sering kali mengharuskan pemiliknya untuk beradaptasi selama beberapa waktu agar benar-benar mengenalnya. Baru-baru ini, Brad Pitt mengalami hal serupa ketika dirinya lupa dengan rumah barunya di Budapest.

Hal ini terjadi ketika Pitt berusaha kembali ke rumah setelah keluar untuk beberapa urusan. Mengendarai motor BMW F800-nya yang baru, ia berbelok menuju sebuah rumah yang dikiranya adalah tempat tinggal sementaranya di Hungaria.

Pitt pun lantas kebingungan ketika tidak diperbolehkan masuk. Untunglah, ada seorang fotografer yang menyelamatkannya. Fotografer ini mendekatinya dan memberitahu kekasih Angelina Jolie ini bahwa rumahnya masih terletak beberapa rumah setelahnya.

Maklumlah, Brad baru pindah ke Hungaria mengikuti ibu dari enam anaknya yang akan menjadi sutradara dalam film berlatar belakang perang Bosnia.(kpl-75)

Onrop!Musikal Komedi 3 Seniman

JAKARTA-Tak banyak drama musikal karya anak negeri sendiri yang dipentaskan di Indonesia.

Tiga seniman muda, Afi Shamara, Joko Anwar, dan Eko Supriyanto berkolaborasi menghadirkan sebuah pertunjukkan drama panggung musikal yang menghibur.

Onrop!Musikal berkisah tentang komedi satir bagi mereka yang masih percaya akan kekuatan cinta dan digambarkan dalam format teater musikal.

''Pertunjukkan drama panggung musikal ini juga melibatkan sejumlah seniman dan musisi Indonesia yang sangat berbakat di bidangnya,'' ungkap Joko Anwar, mantan wartawan yang kini alih profesi sebagai sutradara.

''Memproduseri Onrop! Musikal bagi saya seperti mewujudkan sebuah impian. Kami ingin mengangkat dan memberikan hiburan kepada masyarakat dalam bentuk teater musikal yang menampilkan talenta para pemainnya, tanpa menitikberatkan pada popularitas semata,'' ungkap Afi Shamara, yang sebelumnya memproduseri sejumlah layar lebar seperti *Cau Bau Kan, Biola Tak Berdawai, Arisan!*, dan *Badai Pasti Berlalu*.

Ditemui di Level One, Grand Indonesia beberapa waktu lalu, Joko yang telah menghasilkan dan memenangi sejumlah penghargaan internasional, antara lain lewat film *Janji Joni, Kala*, dan *Pintu Terlarang*, mengaku mendapat ide cerita Onrop! Musikal dari berbagai peristiwa lucu di negeri ini. Tentang kehidupan masyarakat yang penuh dengan peraturan moral yang ketat, tenggelamnya arti kebijakan dan cinta. Melalui drama musikal ini, Joko melahirkan cerita cinta yang getir, segar serta mengundang tawa yang akan membangun gairah drama musikal di masyarakat Indonesia.

Kolaborasi Perdana

Koreografi gerak dan tari Onrop!Musikal dipercayakan kepada Eko Supriyanto dan menandai kolaborasi perdana sang koregorafer dengan Joko . Eko adalah penari yang merambah dunia internasional sebagai penari dan koreografer. Salah satunya ia tercatat sebagai penari latar penyanyi kondang Madonna.

Lirik dikerjakan Joko Anwar dengan menggandeng beberapa musisi lokal berbakat. Ilustrasi musik berdaya *Broadway* dan digarap oleh Aghi Narottama, Bemby Gusti, dan Ramondo Gascaro. Dimainkan oleh Nusantara Symphoni Orchestra, delapan orang angota *choir*, dan 31 pemain musik.

Para pemain yang terdiri atas 65 orang pemain muda merupakan hasil audisi ketat yang dijalankan delapan kali dengan peserta lebih dari 1.000 orang berasal dari seluruh penjuru tanah air. (**Tresnawati**-75)

Blitz

Hak Asuh Anak

BINTANG film yang kini menjadi anggota DPR, Rachel Maryam, resmi bercerai dari Muhammad Akbar Perdana atau Ebes. Hakim juga menyerahkan hak pengasuhan anak kepada Rachel. Dalam sidang putusan Rabu (13/10) kemarin, baik Rachel maupun Ebes tidak datang. Menurut kuasa hukum Rachel, M Joni, kedua orang itu memang tidak diwajibkan hadir.(dtc-75)

Harus Jadi Seniman

SEBAGAI musisi, **Andy** sangat senang melihat semakin banyaknya anak muda yang terjun ke dunia musik. Namun, vokalis /rif ini berharap pemusik-pemusik baru itu tidak hanya mengejar popularitas. "Mereka harus bisa jadi seniman," ujarnya, yang bersama /rif baru saja merilis album 7, saat ditemui di Jakarta, Rabu (13/10) dini hari.(dtc-75)

SM/dok

Moving On Terus Melangkah

DARI penyanyi latar menjadi biduan utama. Demikianlah tiga dara Annisa Pontjo, Ira Batti, dan Wisha Sofia Dewi memberanikan diri menjadi sebuah kesatuan, kemudian merilis album *Moving On*.

Kehadiran mereka, di mata pemerhati musik Denny Sakrie, tidak hanya akan memperkaya khasanah penyanyi solo atau grup perempuan.

Annisa, Ira, dan Wisha, dalam amatan Sakrie, bukanlah sosok baru dalam blantika musik. Ketiganya telah malang melintang di jagat hiburan negeri ini, paling tidak mendekati kurun satu dasawarsa.

Atas pertimbangan itu, Tono Supartono, direktur Utama Magenta Orchestra mengajak mereka ke dapur rekaman. "Saya melihat potensi mereka dan ternyata lebih banyak berperan sebagai penyanyi latar. Lalu saya menggagas agar ketiganya bisa melangkah tampil ke depan," ungkapnya.

Tono Supartono adalah pengusaha di era 70-an yang sempat membentuk band bersama Maxi Gunawan, Adjie Bandy hingga Yockie Suryoprayogo.

Tono mengajukan lima lagu anyar, antara lain "Cinta itu Pernah Ada", "Jujur Saja", "Kata hati", "Langit Semakin Kelam", dan "Seandainya".

Kelima lagu tersebut kemudian dimatangkan oleh Andi Rianto, yang dikenal juga sebagai konduktor dan music director Magenta Orchestra. Lewat sentuhan orkestrasi pula kelima lagu itu dibungkus.

Hasilnya, menurut Sakrie, album *Moving On* menjadi bercorak *pop classy*. Dengan kesan dramatis plus aksentuasi yang sangat hidup dan penuh reaksi, tetapi harmonis.

Di mata tiga dara itu, *Moving On* terkesan puitis namun tetap bernuansa pop.

Menariknya, kelima lagu karya Tono Supartono tidak dirilis secara fisik, tetapi didistribusikan melalui digital, baik *full track single* maupun *ring back tone* via intitusi penjualan lagu di dunia maya bernama Import. (G20-75)

Di Ambang Kehancuran

SM/dok

Christina Aguilera

SETELAH David Arquette dan Courteney Cox bercerai, satu lagi selebriti Hollywood yang rumah tangganya di ambang kehancuran. Kali ini penyanyi berdarah Latin Christina Aguilera. Pelantun "What a Girl Wants" ini mengaku dirinya dan sang suami, Jordan Bratman sudah pisah ranjang. "Walaupun aku dan Jordan berpisah, komitmen kami untuk anak tetap kuat," ujar Christina kepada *Reuters*, Rabu (13/10).

Meski hidup terpisah, Christina dan Jordan belum memutuskan apakah akan bercerai atau tidak. "Keduanya kini tinggal berjauhan dan akan melihat bagaimana nantinya," ucap seorang sumber.

Christina dan Jordan pertama kali bertemu pada 2002 saat Jordan bekerja di Azoff Music Management. Perusahan tersebut juga menyediakan manajer untuk penyanyi "Genie in a Bottle" itu. Manajer Irving Azoff memperkenalkan keduanya hingga akhirnya bersanding ke pelaminan 19 November 2005 di Napa Valley. Pada 12 Januari 2008, Christina melahirkan Max Liron Bratman.(rtr-75)

MEROKOK DAPAT MENYEBABKAN KANKER, SERANGAN JANTUNG, IMPOTENSI DAN GANGGUAN KEHAMILAN DAN JANIN

Rocker Kasarunk

Membaca Ulang Musik Rock

JAKARTA-Musik *rock* dapat dimaknai dengan cara apa pun. Bahkan mengayakannya dengan berbagai genre, seperti memasukkan unsur *rap* di dalamnya. Hal itu menjadi kelaziman dalam khasanah musik dunia, ketika berbagai kelompok *rock* di Amerika Serikat atau Inggris misalnya, mengkolaborasikan berbagai unsur ke dalam musik *rock*.

Atas alasan itu, pemerhati musik Ipik Tanoyo menilai apa yang dilakukan debutan bernama Rocker Kasarunk, yang mengakulturasikan corak *rap* ke dalam musik *rock*, bahkan menambahkan warna jazz di dalamnya, adalah kegaliban. "Tidak ada yang luar biasa," kata Ipik di Jakarta, baru-baru ini.

Menjadi luar biasa, karena Rocker Kasarunk --yang secara etimologis berarti *rock* yang kesasar-- berani mengakrabi genre musik yang notabene penikmatnya tidak selebar musik pop.

Rocker Kasarunk SM/Benny Benke

Menjanjikan

Pilihan sadar grup band yang dikomandoi Ferdy Taher, vokalis dan salah satu motor grup band mapan Element, bukan tanpa alasan. Menurut dia, kreativitasnya dalam bermusik yang selama ini belum bisa ditampung grup band lamanya itu, ternyata menjadi dinamit ketika ditumpahkan di grup band anyarnya tersebut.

Menggamit sejumlah kolega seperti Acoy, Vikri, Christian, dan Ricky, yang membagi tugas pada posisi gitar, drum, bas, dan pengisi suara *rap*, jadilah grup band "rock kesasar" yang mereka maksud itu.

Band ini, sebagaimana dikatakan Ferdy yang bertindak sebagai komandan, akan bersiteguh pada jalur *rock*. Singgel rancak yang sempat dibawakan secara langsung di Backstage, Ancol, Jakarta itu, menurut Yan Djuanda, orang nomor satu di label Sony-BMG Indonesia, dinilai menjanjikan.

Meski, sebagaimana hukum dagang dalam industri musik, lagu bagus saja tidak cukup. Karena dibutuhkan perangkat lain untuk menyukseskan sebuah lagu, seperti manajemen band dan sistem promosi yang rapi. Selebihnya, imbuh Yan, "Serahkan pada nasib". (G20-75)

HOT LINE 24 JAM
(024) 70552277
REDAKSI:
(024) 6580900 Fax (024) 6580605
e-mail: redaksi@suaramerdeka.info

PERWAKILAN & IKLAN
Jl Pandanaran 30 Semarang
(024) 8412600 Fax (024) 8411116

SEMARANG METRO

Gerbang Metropolitan

A

KAMIS, 14 OKTOBER 2010

Mengais Rongsokan demi Sesuap Nasi

BERBEKAL sebatang kayu, Sofwan (49) mengais rongsokan bercampur abu sisa lapaknya yang terbakar. Ia memungut apa saja di sana. Logam, botol dan sisa-sisa perabot warung miliknya.

Seharian, suami dari Marni (49) itu hanya bisa mengumpulkan satu tas kresek rongsokan. "Saya tidak punya apa-apa lagi. Satu-satunya agar bisa makan, ya mencari rongsokan ini untuk dijual," katanya.

Demikianlah potret para pedagang Pasar Pungkuran yang lapak-lapaknya terbakar hebat pada Minggu (10/10) malam lalu. Selain baju yang melekat di badan, sekarang mereka hampir tak memiliki apapun. Semuanya ludes terbakar.

Maka, hampir tak ada aktivitas berarti siang kemarin, selain beberapa pedagang yang mengais rongsokan. Sebagian hanya mengandalkan kayu. Tapi ada juga yang mendapat pinjaman palu untuk membongkar besi dan seng.

Ketika tak ada lagi yang bisa dimanfaatkan, mereka gontai berjalan ke pinggir pasar dan duduk menerawang.

(Bersambung hlm F kol 1)

Pemkot Tak Beri Santunan

Pedagang Surati Wali Kota

BALAI KOTA - Harapan pedagang yang menjadi korban kebakaran di Pasar Pungkuran mendapatkan santunan dari pemerintah menipis.

Berita selengkapnya baca di www.suaramerdeka.com CyberNews

Kabag Humas, Achyani saat dihubungi Rabu (13/6) mengungkapkan, tidak ada alokasi anggaran bagi korban kebakaran yang berstatus pedagang. APBD Kota Semarang hanya mencantumkan santunan untuk korban kebakaran yang berasal dari rumah tangga.

"Harus dimaklumi, mengingat keterbatasan anggaran maka tak ada santunan kebakaran untuk pedagang. Di APBD yang tercantum hanya santunan korban kebakaran untuk kategori rumah tangga," jelasnya.

Untuk mencairkan anggaran itu, pihaknya harus menurunkan tim terlebih dulu.

Tim tersebut akan melakukan verifikasi di lapangan. Berdasar laporan tim itulah nanti besarnya santunan bisa ditetapkan.

Achyani mengatakan, jumlah santunan bagi korban kebakaran bisa beragam, tergantung besar kecil kerugian. Namun, hampir bisa dipastikan jumlahnya tak bisa mengganti keseluruhan kerugian yang dialami.

Meski demikian, para pedagang masih dimungkinkan untuk mendapat bantuan modal usaha agar bisa berjualan kembali.

Harapkan Bantuan

Ketua Forum Komunikasi Pedagang dan Jasa Kanjengan (FKPJK), Agus Tiyanto berharap Pemkot memberi bantuan bagi pedagang.

Dia mengaku telah mengirim surat pada Wali Kota Soemarmo HS yang berisi tiga permintaan.

(Bersambung hlm F kol 1)

SM/Garna Raditja

BERAKTIVITAS: *Seorang pengupas kelapa, Siti Sumarni (48) kembali beraktivitas di antara puing kiosnya yang terbakar di luar garis polisi, Rabu (13/10), di lantai dasar gedung parkir Johar. (16)*

JADWAL SHALAT HARI INI

Zuhur	Asar	Magrib	Isya	Subuh
11.29	14.33	17.36	18.45	04.05

Sumber: Lajnah Falakiyah Masjid Agung Jawa Tengah

Untuk Semarang dan Sekitarnya

PIYE JAL

ANDA punya keluhan, kritik atau saran seputar pelayanan publik di Kota Semarang dan sekitarnya? Kirim pesan anda dengan bahasa santun, tidak memfitnah, dan dapat dipertanggungjawabkan. Ketik **smg** (spasi) **pesan Anda**. Kirim ke **085641600500**

Dipenuhi Warung Liar

WAH, Jl Ronggowarsito (arah pelabuhan) mulai depan Kelurahan Tanjung Mas di kanan - kiri jalan dipenuhi warung liar dan truk parkir. (083842176671)

(Bersambung hlm F kol 2)

Istri Chris John Tertipu Rp 322,5 Juta

GAJAHMUNGKUR- Istri petinju profesional Chris John, Anna Maria Megawati (28) warga Jl Krakatau VI, Karangtempel, Semarang Timur, kemarin melapor ke Mapolrestabes Semarang. Dia mengadukan kenalan yang juga rekan bisnisnya, Sg, karena merasa ditipu ratusan juta rupiah. Anna mengatakan, peristiwa yang tak mengenakkan itu terjadi pada Agustus lalu. Ketika itu terlapor mengajak Anna bekerja sama dalam usaha. Oleh karena kenal akrab, istri juara dunia kelas bulu versi WBA itu pun tak keberatan dan menawarkan usaha properti.

(Bersambung hlm D kol 2)

Anna Maria Megawati

SM/Budi Winarto

SM/Maulana M Fahmi

HOTEL DAFAM: *Sejumlah pekerja menyelesaikan proyek pembangunan Hotel Dafam di Jl Imam Bonjol Semarang, kemarin. (16)*

Pedagang Mulai Berjualan

SEMARANG-Beberapa pedagang sudah kembali beraktivitas selepas kebakaran di Pasar Pungkuran di lantai dasar gedung parkir Johar, Rabu (13/10). Di antara mereka ada yang duduk dan ngobrol, di bagian lain pedagang terlihat mengais serpihan-serpihan besi, seperti paku untuk dijual ke pedagang loak.

Siti Sumarni (48), warga Sambungharjo, Bangetayu sudah kembali beraktivitas untuk mengupas kelapa di depan kiosnya yang terbakar sejak Rabu pagi. "Kalau tidak bekerja, ya saya tidak bisa makan," ujar janda yang telah berdagang selama dua tahun di sini.

Pada hari sebelumnya, dia beraktivitas di depan Masjid Kauman, karena belum diperbolehkan melewati garis polisi. Dia berharap bisa kembali memakai kiosnya, karena lokasi sementara yang ia tempati tersebut tidak layak untuk jualan.

"Kami hanya berharap bisa bekerja seperti semula, dan mendapatkan uang untuk makan dan sekolah keempat anak saya," kata Siti.

Dibenahi

Ketua Forum Komunikasi Pedagang dan Jasa Kanjengan (FKPJP), Agus Setyanto, mengharapkan lokasi untuk segera dibenahi, karena pedagang ingin segera kembali bekerja.

"Para pedagang di kawasan Kanjengan membantu dengan memberi iuran untuk membeli pakaian, karena ada korban tak punya harta benda lagi," ujar Agus.

(Bersambung hlm D kol 4)

Hotel Baru Terus Bermunculan

SEMARANG- Investor berlomba membangun bisnis perhotelan di Kota Semarang. Sejumlah proyek hotel berbintang baru tengah mengejar penyelesaian pembangunan fisik, di antaranya adalah Crowne Plaza yang berada di atas Mal Paragon, Hotel Amaris, dan Hotel Dafam.

Sementara hotel yang bersiap-siap menggelar *grand opening* Oktober ini ada Quest Hotel. Lainnya, telah menyiapkan lahan untuk segera dilakukan pencanangan pembangunan adalah Best Western Candi.

Hotel-hotel tersebut jelas akan meramaikan bisnis layanan jasa akomodasi dan bersaing dengan puluhan hotel yang sudah ada.

Sebut saja pembangunan Hotel Dafam Jl Imam Bonjol. Hotel berbintang tiga milik pengusaha lokal yang hampir rampung tahap pekerjaan fisiknya ini direncanakan bisa beroperasi November mendatang.

Bangunan ini terdiri atas 9 lantai dengan kamar hotel yang ditawarkan ada 105 unit. Desain bangunan dibuat dengan gaya victorian, namun cenderung simpel.

Andhy Irawan, Managing Director Dafam Hotel & Resorts mengatakan, tingginya minat investor menanamkan modalnya dalam bisnis perhotelan di Kota Semarang karena prospeknya terbilang tinggi.

(Bersambung hlm F kol 3)

Hotel Berbintang di Semarang

- Gumaya Tower
- Grand Candi
- Patra Semarang Convention
- Ciputra
- Santika Premiere
- Novotel
- Ibis
- Quest
- Horison
- Santika
- Pandanaran
- New Metro
- Grasia
- Muria
- Siliwangi
- Plaza
- Semesta
- Rinjani
- Alam Indah
- Permata Hijau
- Candi Baru
- Candi Indah
- Quirin
- Bali
- Puri Garden

Grafis SM/herujoneth

Hipmapas Galang Dana Korban Wasior

SEMARANG- Himpunan Pelajar Mahasiswa Papua Semarang (Hipmapas) menggalang dana bagi korban bencana banjir bandang di ibu kota Kabupaten Teluk Wondamo, Wasior, Provinsi Papua Barat. Mereka turun ke jalan di perempatan Siranda, dekat Poda Jateng kemarin sore.

Aksi ini melibatkan puluhan mahasiswa dan pelajar Papua dimulai sekitar pukul 15.30. Dengan membawa kardus dana peduli bencana, beberapa pemuda Papua mengumpulkan dana dari para pengendara yang berhenti di perempatan bertepatan dengan *traffic light* menyala merah.

Di pojok perempatan, arah tanjakan Jalan Diponegoro, dua pemuda Papua bahkan merentangkan spanduk atas nama Hipmapas, sebagai tim penggalang dana peduli bencana banjir bandang di Wasior.

Tak hanya itu, di sisinya dekat tiang *traffic light* pojok perempatan itu puluhan mahasiswa dan pelajar Papua tersebut melantunkan lagu daerah mereka yang berjudul "Nona Hitam Manis", sebuah lagu khas Papua yang biasa mereka nyanyikan saat menggelar acara adat di sana.

"Kami mengerjakan yang semampu kami, terpenting ikut meringankan beban saudara yang menjadi korban banjir. Lewat lagu pula, kami ingin menarik masyarakat di sini untuk ikut peduli," ungkap salah satu peserta penggalangan dana, Sefnat (26), yang tercatat sebagai mahasiswa Untag Jurusan Administrasi Niaga.

Kirim Perwakilan

Salah satu koordinator aksi, Puput, juga mahasiswa Untag mengatakan, dana yang terkumpul akan disalurkan dengan mengirimkan perwakilan langsung ke lokasi bencana. Hal itu sudah menjadi kebiasaan mereka, penyerahan bantuan langsung diantar ke lokasi.

(Bersambung hlm D kol 5)

SM/Yoseph HW

RENTANGKAN SPANDUK: *Himpunan mahasiswa dan pelajar Papua di Semarang saat penggalangan dana peduli bencana Wasior di pertigaan Siranda, kemarin sore. (16)*

BRT Lebih Baik daripada Monorail

BALAI KOTA - Wacana adanya monorail di Kota Semarang disambut dingin sejumlah kalangan. Baik Dewan maupun pakar, kurang sependapat mengenai monorail, lantaran dari sisi anggaran untuk pembangunan fisik membutuhkan triliunan rupiah.

Wakil Ketua Komisi C DPRD Kota, Agung Budi Margono menyatakan, Pemkot boleh saja menawarkan konsep infrastruktur, namun perlu melihat kondisi anggaran. Untuk jangka menengah ini lebih baik ketersediaan anggaran yang ada untuk pengoptimalam bus rapid transit (BRT).

''Kalau untuk jangka panjang mungkin bisa (monorail). Saat-saat ini atau di RPJMD, bagi saya lebih baik mengoptimalkan BRT,'' tandasnya.

Dari draf RPJMD 2011-2015 sebenarnya monorail bukan menjadi satu-satunya pilihan pemkot. Monorail merupakan salah satu alternatif untuk konsep penyediaan angkutan massal di Kota Semarang selain BRT dan kereta trem.

Tak Prioritas

Kepala Bappeda, Hadi Purwono menyatakan, monorail merupakan moda transportasi massal, namun tidak menjadi skala prioritas. ''Memang ada tawaran, namun kami kaji dulu, sudah siapkan Semarang untuk penyediaan transportasi itu dilihat dari sisi anggaran dan teknis. Kalau dalam kajian ternyata siap, tentu dibahas lagi kapan sekiranya disiapkan monorail. Tetapi sebaliknya ternyata tidak siap, ya perlu pengoptimalan yang lain,'' ungkapnya.

Pakar transportasi Unika Soegijapranata, Djoko Setijowarno menyangsikan soal realisasi monorail. Dilihat dari biayanya bisa mencapai Rp 15 triliun.

(Bersambung hlm F kol 1)

Seputar TUGU MUDA

Pembekalan Wisuda Unissula

UNISSULA akan mengadakan pembekalan bagi wisudawan periode Oktober. Untuk program S1 dan D3 dilaksanakan Senin-Selasa (18-19/10) di aula Gedung B Fak Kedokteran mulai pukul 07.30. Kemudian program magister (S2) dilaksanakan Rabu (20/10) pukul 08.00 di aula Fak Teknologi Industri. Semua wisudawan wajib mengikuti acara ini. Hubungi 6583584 ext 104. (C8-18)

Sosialisasi Semarang Setara

KOMITE Nasional Pemuda Indonesia (KNPI) Kota bekerja sama dengan Kantor Bagian Humas Pemkot menyelenggarakan dialog interaktif sosialisasi program "Waktunya Semarang Setara" bagi generasi muda di Gedung Juang 45 Jl Pemuda 161, Kamis (14/10) pukul 07.30. Narasumber dari Dewan Pendidikan Kota, Dinas Kebersihan dan Pertamanan Kota, dan DPD KNPI Jateng. (hdq-67)

Public Speaking untuk Guru

LEMBAGA Pendidikan Wartawan (LPW) PWI Jateng menggandeng Dinas Pendidikan Kota Semarang dalam menyelenggarakan Pelatihan Public Speaking untuk Guru di Aula Unisbank Jl Trilomba Juang Mugas, Semarang, 28 Oktober mendatang. Salah satu pembicara adalah Bonita D Sampurno (direktur Sekolah Kepribadian YPI Semarang). Peserta bisa menghubungi Dwi (8447808), Henri (08122921119), dan Denny (08122827388). (A7-67)

Halalbihalal Alumni Akpelni Angkatan 27

ALUMNI Akpelni angkatan 27 mengadakan halalbihalal di Perum Mijen Permai B/I, Sabtu (16/10) pukul 10.00. Hubungi Koordinator Semarang 08122545341, Ikhwan (Humas) 081325211988. (H9-67)

Perekrutan Anggota Baru Risma JT

REMAJA Islam MAsjid Agung Jawa Tengah (Risma JT)akan menyelenggarakan rekrutmen anggota baru bertema "Remaja Islam: Youth of Today, Leader for Future". Pendaftaran dimulai 13-27 Oktober di sekretariat Risma JT, kompleks perkantoran MAJT lantai II. Seleksi dilaksanakan 31 Oktober-28 November di aula MAJT. Infomasi di *www.risma-jt.blogspot.com* atau hubungi Ahsan Fauzi 081326511510, Ulil Albab 70131277. (hdq-67)

Sedekah Bumi di Kelurahan Pekunden

KELURAHAN Pekunden akan menggelar tradisi apitan atau dikenal sedekah bumi di Balai Kelurahan, Jumat (15/10) pukul 10.00. Acara berupa syukuran dan pementasan wayang kulit oleh dalang Ki Manteb Sudarsono dengan lakon *Babat Alas Wanamarta*. Rencananya, acara akan dihadiri Wakil Wali Kota Hendrar Prihadi. (H36-67)

Reuni Alumni SMP 5 Angkatan '84

ALUMNI SMP 5 angkatan '84 akan mengadakan reuni di Hotel Patra Semarang, 4 Desember mendatang. Hubungi Turi 08156596768, Utami 081326777225, Kelik 0818246282, dan Tulus 085878747699. (C9-67)

Reuni Fakultas Hukum Unissula

FAKULTAS Hukum Unissula angkatan 1982 akan mengadakan reuni di Hotel Horison lantai 12, Sabtu (23/10) pukul 10.00. Hubungi Darno 0811291515, Ayu 081326662347. (G2-16)

Susun Raperda Serap Aspirasi Perempuan

SEMARANG - Badan Pemberdayaan Masyarakat (Bapermas) Kota Semarang, kemarin, menyelenggarakan diskusi publik naskah akademik guna penyusunan raperda Perlindungan Perempuan dan Anak Korban Diskriminasi di Gedung Juang 45 Jl Pemuda.

Kasubid Pengarusutamaan Gender Bidang Pemberdayaan Perempuan Bapermas, Dra Okky Maria MSi menyatakan, isu-isu penting yang mengemuka dari diskusi menjadi bahan rekomendasi yang terkait dengan raperda tersebut.

''Dengan diadakannya diskusi publik ini diharapkan bisa diperoleh masukan dari semua pihak terkait, sehingga rancangan peraturan daerah yang tersusun akan benar-benar mencapai sasaran,'' ujarnya.

Diskusi ini diselenggarakan bersama Fakultas Hukum Unika Soegijapranata yang diikuti unsur organisasi wanita, penegak hukum, akademisi, pusat studi wanita, LSM dan tokoh masyarakat.

Okky menegaskan, Kota Semarang belum memiliki ketentuan hukum penyelenggaraan perlindungan korban berbasis gender dan anak. Dengan demikian, adanya perda ini, diharapkan bisa menjadi salah satu instrumen hukum untuk mendukung program kesetaraan dan keadilan gender. (J9-16)

SM/dok

***DISKUSI PUBLIK**: Badan Pemberdayaan Masyarakat (Bapermas) Kota Semarang bersama Fakultas Hukum Unika menyelenggarakan diskusi publik Perlindungan Perempuan dan Anak Korban Diskriminasi. (16)*

SM/Maulana M Fahmi

Pengerjaan Jembatan Lemah Gempal

***SEJUMLAH** pekerja menyiapkan landasan pengecoran jembatan Lemah Gempal. Jembatan yang membentang di atas Banjirkanal Barat tersebut terus dikebut pengerjaannya dan ditargetkan rampung pertengahan Desember tahun ini. (16)*

Disnakertrans Tingkatkan Keahlian Pencari Kerja

SEMARANG-Seiring makin meningkatnya jumlah pengangguran di Kota Semarang, Dinas Tenaga Kerja dan Transmigrasi (Disnakertrans) Kota mulai melirik upaya peningkatan keahlian pencari kerja, dengan program unggulan padat karya dan pemberian konseling.

Plt Kepala Disnakertrans Kota, Gunawan Saptogiri menerangkan, pemberian konseling akan dilayani di konter khusus di kantornya setiap hari oleh petugas yang telah ditunjuk dan dilatih sebelumnya. Sementara teknis program padat karya, akan dilakukan beberapa paket di beberapa kelurahan dengan dasar penunjukan, sesuai tingkat pengangguran di wilayah tersebut.

"Tiap kelurahan akan menjangkau sekitar 60 orang. Selain dilatih *skill* dan keterampilan untuk diri sendiri, mereka diberi bekal untuk menularkan ilmu yang didapat kepada pencari kerja lain yang belum terjangkau di wilayahnya," ujar dia, kemarin.

Dikatakannya, berdasarkan hasil survei pengangguran bersifat kumulatif yang dilakukannya, jumlah pengangguran di Semarang mencapai 100 ribu orang dengan tingkat pendidikan beragam. Dari data tahun lalu diketahui, lebih dari 19 ribu orang mencari kerja.

"Mereka mayoritas berlatar belakang lulusan sarjana strata satu (S1) yakni sejumlah 10.996 orang. Untuk lulusan sekolah menengah atas, terdapat 4.800 orang dan 123 pencari kerja merupakan lulusan SD," kata Gunawan. (hdq-67)

Kementerian PU Setujui Underpass

Lobi ke DPR Perlu Diperkuat

GUNUNGPATI - Kajian *underpass* Jatingaleh ternyata sudah direspons Kementerian PU sejak lama. Untuk realisasinya tinggal menunggu sinkronisasi antara APBN dengan APBD.

Sebenarnya belum ada kejelasan kapan realisasinya. Cuma kajian itu sudah dibahas di Kementerian PU sejak 2-3 tahun lalu. Karena ada sinkronisasi dana di APBN, tentunya kuat-kuatan lobi di DPR.

''Seperti jalan layang Kalibanteng saja kajiannya sampai 10 tahun. Makanya perlu kuat-kuatan melobi DPR,'' kata pengamat transportasi Unika Soegijapranata, Djoko Setijowarno, Rabu (13/10).

Underpass sejauh ini baru salah satu konsep untuk mengurai kemacetan di Jatingaleh. Pemkot sengaja memasukkan kajian jalan terowongan (bawah tanah) itu dalam RPJMD 2011-2015. Pada 2011, pihak Bappeda akan menyusun detail engineering desaign (DED) konsep jalan tersebut.

Kepala Bappeda Hadi Purwono mengatakan, DED untuk mendapatkan gambaran teknis dari sebuah konsep proyek sekaligus untuk mengetahui besaran anggaran yang diperlukan.

''Konsepnya nanti menyeluruh. Kalau data teknis bisa didapatkan tentu bisa diketahui luasan lahan yang diperlukan, apakah diperlukan pembebasan lahan atau tidak,'' ungkapnya.

Positif

Adanya konsep *underpass* itu dinilai positif oleh kalangan akademisi lainnya. Koordinator laboratorium transportasi Universitas Negeri Semarang (Unnes), Alfa Narendra ST MT menyebutkan, keberadaan jalan itu sangat dibutuhkan, terlebih untuk jangka waktu lima tahun.

Kalau untuk lima tahun ke depan tidak ada pemecahan, ruas jalan itu sudah mengalami kemacetan yang panjang. Sekarang ini saja di saat-saat tertentu dari pertigaan Kaliwiru hingga Gombel kemacetannya sudah menjadi satu kesatuan.

''Jika ditambah dengan permasalahan pindahnya Undip ke Tembalang, akan semakin memperumit kondisi lalu lintas di wilayah selatan. Makanya dalam waktu dekat *underpass* harus segera direalisasikan,'' ungkapnya.

Dosen Fakultas Teknik Jurusan Teknik Sipil ini menjelaskan, seandainya jadi dibuat jalan bawah tanah, maka bentuknya jangan menyatu karena malah akan menyebabkan kemacetan berantai.

''Intinya dengan *underpass* arus lalu lintas di Semarang atas dan bawah dapat diurai,'' ujarnya.

Proyek ini perlu diseriusi, karena faktor kemacetan dapat disebabkan beberapa hal, di antaranya meningkatnya jumlah hunian di daerah pinggiran dan bertambahnya jumlah kendaraan pribadi di jalan raya.

''Untuk arus yang berlawanan dari daerah atas ke bawah sudah ada jalur alternatif di kawasan Tembalang yang cukup membantu memisahkan kemacetan,''ujarnya. (J9, K3, H37, H35-16)

Pemberdayaan Anjal Minim

BALAI KOTA - Penanganan anak jalanan (anjal) di Kota Semarang menjadi sorotan pegiat LSM. Pasalnya dalam Rencana Pembangunan Jangka Menengah Daerah (RPJMD) 2011-2015 kurang mendapatkan porsi optimal dalam program lima tahunan itu.

Ketua Jaringan Perlindungan Perempuan dan Anak (JPPA), Agnes Widanti mengemukakan, dalam draf tersebut belum ada satupun program penanganan maupun pemberdayaan bagi anjal.

''Masih seperti wali kota sebelumnya, tidak memberi porsi pada anak jalanan. Padahal keberadaan mereka menjadi tanggung jawab pemkot,'' katanya.

Sejauh ini penanganan anjal masih menggunakan tindakan represif contohnya seperti razia. Konsep pembinaannya hanya sesaat. Setelah dirazia, dibina sementara waktu setelah itu dilepas kembali. Alasannya anjal tidak bisa diatur. Tentu saja, dikatakan Agnes, kondisi tersebut menjadikan anak lebih mudah turun ke jalan.

Harapan itu juga sempat dilontarkan dalam rapat dengar pendapat antara Pemkot dengan kalangan masyarakat soal uji publik RPJMD, kemarin.

Menyangkal

Sementara dari pihak Pemkot menyangkal tidak adanya pemberdayaan anjal. Kepala Bappeda, Hadi Purwono menyatakan, untuk program tersebut dimasukkan dalam masalah penanggulangan kemiskinan dan pengangguran.

Dalam program tersebut ada sejumlah konsep, seperti pendidikan murah, beasiswa miskin, pengembangan panti sosial untuk lansia dan gepeng, pembukaan lapangan kerja padat karya secara berlanjut.

''Akar adanya anjal karena kondisi perekonomian keluarga tidak mencukupi. Supaya perekonomian bisa membantu diperlukanlah pembukaan lapangan kerja padat karya. Supaya anak bisa sekolah pendidikannya murah. Bila masuk keluarga miskin, tidak dipungut biaya,'' katanya. (H37,H35-16)

SM/Dicky Priyanto

***ANAK JALANAN**: Prof Dr Agnes Widanti SH mengingatkan pentingnya program yang menyentuh anak jalanan pada diskusi tentang RPJMD. (16)*

Musrenbang Kota Semarang (2-Habis)

Membedah Visi Wali Kota dalam RPJMD

PENENTUAN visi 2010-2015 yang ditawarkan Wali Kota Soemarmo HS mendasarkan pada penelusuran jejak aspek historis Kota Semarang sebagai kota niaga. Zaman dulu kota ini pernah dinyatakan sebagai kota niaga terbesar kedua sesudah Batavia.

Dengan didukung analisis potensi, faktor-faktor strategisi serta proyeksi pengembangan ke depan, maka dirumuskan visi: ''Terwujudnya Semarang sebagai Kota Perdagangan dan Jasa yang Berbudaya Menuju Masyarakat Sejahtera.'' Visi ini memiliki empat elemen pokok, yakni kota perdagangan, kota jasa, kota berbudaya, dan sejahtera.

Kota perdagangan mengandung arti, kota yang bentuk aktivitas pengembangan ekonomi dengan menitikberatkan pada aspek perniagaan. Pengembangannya diarahkan pada upaya meningkatkan produktivitas, sehingga mampu mendorong pertumbuhan ekonomi secara keseluruhan. Karena itu, sebagai kota perdagangan harus mampu menjadi pusat kegiatan (*center point*) distribusi, transaksi barang dan jasa.

Sesuai letak geografisnya, kota ini merupakan jalur distribusi barang dan jasa untuk wilayah Jawa Tengah khususnya dan pulau Jawa pada umumnya, serta antara pulau Jawa dengan luar Jawa. Dengan demikian, salah satu konsekuensinya adalah bentuk pelayanan yang memadai kepada *stakeholder* yang menopang pengembangan kota.

Di sini yang perlu mendapat perhatian adalah pengembangan jejaring (*networking*) dan kerja sama perdagangan dengan daerah-daerah lain, terutama daerah *hinterland*-nya (Kedungsapur — Kendal, Demak, Ungaran/Kabupaten Semarang, Salatiga dan Purwodadi/Grobogan).

Beberapa potensi dasar yang dimiliki dan layak dikembangkan sebagai daya tarik adalah pada aspek industri, yakni industri kecil dan menengah yang berorientasi pada ekonomi kerakyatan. Sebut saja usaha batik, lumpia, bandeng, industri olahan, dan lain-lain.

Kemudian pengembangan sarana prasarana sebagai penunjang pembangunan mutlak harus dilakukan. Misalnya, pembangunan sarana prasarana fisik seperti jalan, jembatan, pelabuhan laut, terminal peti kemas, bandar udara internasional, hotel, perbankan, terminal angkutan tipe A. Demikian pula sarana penunjang yang sifatnya nonfisik, seperti SDM dan regulasi/kebijakan.

Pelayanan Publik

Sementara elemen Kota Jasa, sebenarnya tidak lepas dari status kota perdagangan, akan selalu terkait dengan persoalan perniagaan atau proses transaksi dan distribusi barang dan jasa. Di sini lebih menekankan pada fungsi kota dalam pelayanan publik di berbagai bidang. Karena itu, Kota Semarang harus memiliki kesiapan dalam melaksanakan berbagai fungsi, di antaranya penyediaan jasa layanan publik secara memadai seperti hotel, perbankan, transportasi, kesehatan (rumah sakit), pendidikan, telekomunikasi, ekshibisi, dan lainnya.

Lalu elemen Kota Berbudaya mengandung arti, bahwa penyelenggaraan pemerintahan dan pembangunan senantiasa dilandasi aspek kebudayaan (akal, logika, nurani, dan rasa).

Persoalan sosial, ekonomi, politik, dan teknologi yang selama ini ditanggapi secara sektoral dan terkotak-kotak, tidak dapat dipisahkan dari faktor budaya yang melekat pada manusia. Pendekatan budaya seyogyanya menjadi arah utama solusi persoalan, karena pada hakekatnya merupakan pendekatan kemanusiaan.

Untuk elemen Sejahtera dari visi tersebut berpangkal pada pemberian otonomi daerah, hakekatnya merupakan proses pemberdayaan kolektif bagi seluruh pemangku kepentingan penyelenggaraan pemerintahan daerah dan warga.

Di satu sisi perlu diciptakan ruang lebih leluasa bagi birokrasi pemerintah daerah untuk memenuhi seluruh tugas dan tanggung jawabnya dengan baik dan benar. Kemudian di sisi lain terbuka peluang bagi warga untuk meningkatkan keberdayaannya, sehingga mampu dan mau secara mandiri memenuhi kebutuhan hidup dan kehidupannya. (**Segara S**-16)

Misi Pembangunan Daerah

1. Mewujudkan masyarakat Kota Semarang yang berkualitas.
2. Mewujudkan pemerintahan yang efektif dan efisien, meningkatkan kualitas pelayanan publik, menjunjung supremasi hukum.
3. Mewujudkan kemandirian dan daya saing daerah yang diarahkan pada peningkatan kemampuan perekonomian dengan keunggulan kompetitif.
4. Mewujudkan tata ruang wilayah dan infrastruktur yang berkelanjutan dalam usaha pemenuhan kebutuhan masyarakat.
5. Mewujudkan masyarakat yang memiliki kehidupan yang layak, bermartabat.

Sumber: Penyebaran Informasi Pembangunan Kota Semarang — Grafis SM/herujoneth

Suara Merdeka, 17 Oktober 1961

Peringatan "Pertempuran 5 Hari Semg"

- Beberapa Wanita Tak Kuasa Tahan Air Matanja Karena Terharunja Ikuti Upatjara Peringatan "Pertempuran 5 Hari" Di Semg.
- Kita Djangan Lengah; Pesan MKN

ARSIP SEMARANGAN

UPATJARA Peringatan "Pertempuran 5 hari kota Semarang" pada Saptu malam jbl. di halaman Tugu Muda berlangsung dengan chidmat dan mengesankan. Segenap golongan masjarakat dlm barisannja masing2 ikut serta dlm upatjara tsb. disamping pasukan2 dari angkatan darat, angkatan laut, angkatan udara dan kepolisian.

Menteri2 jang hadlir yakni Menteri Keamanan Nasional/KASAD Djendral A.H. Nasution, Menteri/Djaksa agung Mr. Gunawan, Menteri PDPTP Letdjen. Djatikusumo, Menteri Kesedjahteraan Sosial Muljadi Djojomartono dan Menteri Perhubungan Laut Ir. Abdulmutalib, serta beberapa tamu dari Djakarta jang dahulu ikut serta dalam peristiwa pertempuran tsb.

Setelah pidato pembukaan upatjara peringatan tsb. disampaikan oleh Komandan Korem Semarang Letkol. Jusmin Singomenggolo, kemudian ketua panitya penyelenggara peringatan, Martadi membentangkan riwajat singkat terdjadinja pertempuran 5 hari kota Semarang pada tgl. 14 - 19 Oktober 1945 sebagaimana tlh kita muat kemarin dulu, dan selandjutnja sambutan disampaikan oleh wakil dari para korban jang gugur dalam pertempuran tsb. jang diutjapkan oleh Sri Hartati Karjadi putri dari almarhum Dr. Karjadi, dan sambutan2 berturut2 oleh ketua Badan Musjawarah Angkatan 45 Djateng Dr. Sutopo, Mr. Wongsonegoro jang waktu pertempuran itu mendjabat Gubernur Djateng, Gubernur KDH Mochtar selaku Tjaturtunggal Djateng dan jang terachir sambutan dari MKN/KASAD Djendral A.H.Nasution.

Sambutan MKN/KASAD

MKN/KASAD Djendral A.H. Nasution dalam sambutannja a.l. harapkan agar kita dapat mengambil intisari daripada peringatan ini untuk perdjuangan kita selandjutnja, perdjuangan melaksanakan Tri Program Pemerintah jg. merupakan program djangka pendek dan program tiga kerangka dalam manipol jang merupakan djangka pandjang.

Kita harus menjadari bahwa hasil2 kemerdekaan jang kita rasakan sampai sekarang ini adalah hasil pengorbanan dari mereka jang gugur dalam mempertahankan kemerdekaan pada saat2 mentjetusnja revolusi, baik ini terdjadi dikota Semarang maupun ditempat2 lainnja. Kita harus bertjermin pada semangat kepahlawanan mereka jang menempatkan kepentingan nasional diatas segala kepentingan lainnja.

Mengenai Irian Barat ini oleh Djenderal Nasution, diandjurkan agar rakjat lebih 'mengokohkan persatuan sebulat2nja,' djangan lengah sampai Belanda dapat membelokkan keadaaan seperti jg sudah2 dengan adanja Linggardjati, Renville, dsbnja tetapi tetap waspada sehingga dlm suatu waktu dengan menempuh djalan apapun Irian Barat pasti harus kembali kedalam wilajah kekuasaan Republik kita. Demikian a.l. Djenderal Nasution.

Sambutan2 Mr. Wongsonegoro.

Mr. Wongsonegoro dalam sambutannja selain mengingatkan peristiwa2 jang dialaminja ketika pertempuran dikota ini duawindu jl. dan hasil2 jang telah kita tjapai selama kita merdeka, selandjutnja mengharapkan agar kita menginsjafi pentingnja sembojan "the man behind the Manipol/Usdek". Dalam hubungan ini dikemukakan pentingnja pendidikan djiwa, djustru pelaksanaan Manipol/Usdek jg telah djadi haluan negara adalah tergantung daripadaa manusia2 pelaksananja.

Gubernur Djateng Mochtar dalam sambutannja al. menjatakan bahwa peringatan jang berlangsung pada malam ini mempunjai arti jang lebih penting dalam rangka menghadapi perdjuangan Irian Barat jang makin memuntjak.

Diserukan agar kita lebih meninggikan kewaspadaan, memperkokoh persatuan dan mengobarkan semangat lagi, menunggu komando dari pemimpin besar revolusi kita Bung Karno dalam perdjuangan merebut Irian Barat dari Kekuasaan Belanda.

Djalannja upatjara

Upatjara peringatan "Pertempuran 5 Hari Kota Semarang" itu dimulai pada djam 20.20. dengan upatjara lagu kebangsaan Indonesia Raya jang diperdengarkan oleh corps musik Kepolisian, kemudian pidato pembukaan dan pidato2 sambutan seperti diterangkan diatas.

Selesai sambutan2 tsb mendjelang djam 21.30 beberapa pemuda jang berkain dan berkebaja kehitam2an dengan membawa dupa menudju ke Tugu Muda dgn. Langkah pelan2 diiringi genderang irama duka. Tepat djam 21.30 pada saat mentjetusnja pertempuran dua windu j.l. terdengar suara tembakan, lampu2 ditempat upatjara dipadamkan dan sirene mulai meraung2.

Dalam kegelapan dan keheningan ini mengalunlah suara Tien Karinda membawakan sadjak kenangan pahlawan jang menenggelamkan perasaan hadlirin kealam keharuan.

Sementara itu asap dupa disekitar Tugu Muda berkemalun menjundul angkasa membawa pudji dan doa peserta upatjara. Selesai ini kemudian dilandjutkan dengan upatjara perletakan karangan2 bunga jang dilakukan oleh para Menteri tsb, dan bubarnja seluruh upatjara ditandai dengan suara beberapa ledakan.

Patut diketahui, bahwa Tugu Muda pada saat itu dikawal oleh seorang anggauta angkatan darat, anggauta angkatan laut, anggauta angkatan udara, anggauta kepolisian dan seorang dari angkatan 1945 jg berpakaian serba hitam membawa bambu runting dgn bendera Merah Putih diudjungnja. Sedang didepan panggung para tamu berkibar 16 bendera Merah Putih jang dibawa oleh para pramuka.

Achirnja dapat ditambahkan, bahwa beberapa wanita peserta upatjara karena keharuannja tidak kuasa lagi menahan tangisnja.(**Pusdok SM Grup**-67)

AGENDA HIBURAN

- **X-Pool, Kelud Raya**: Coplo Dut, Toploes, DJ (20.00)
- **Starqueen**: *Happy Hours* (20.00-23.00)
- **X-Point, Tanahmas**: DJ Peyek (21.00)
- **Side Pocket, Sri Ratu**: Guava Dancers (21.00)
- **Club 123, Novotel**: Cosmo Band Bandung (21.00)
- **Putri Lounge, Horison**: Duo Nana (20.00) (D18-67)

Kampusiana

Siswa Kiddieland ke Bonbin Mangkang

SEMARANG- Belasan siswa Kiddieland Montessori School mengunjungi Taman Margasatwa Semarang di Wonosari, Ngaliyan, baru-baru ini.

Sepanjang jalan menuju ke objek wisata yang dikenal dengan nama Bonbin Mangkang itu, para siswa dari K1, K2, dan Prep Class menyanyikan lagu ''The Wheel on the Bus'' dan ''Old MacDonald'', dengan riang.

Sesampainya di kebun binatang, rombongan yang dibagi menjadi 2 grup, K1 dan Toddler, K2 dan Prep Class, mengikuti pemandu wisata yang telah disediakan pihak kebun binatang. Beberapa binatang yang dikunjungi, antara lain siamang, monyet, orang utan, harimau, gajah, rusa, kanguru, komodo, kasuari, dan merak.

Pada kesempatan itu, para siswa diperbolehkan memberi makan beberapa jenis binatang dengan sayuran yang sudah dipersiapkan dari rumah. Keceriaan pun menghampiri mereka, saat menyaksikan binatang-binatang dan memberinya makan.

Bahkan, ada beberapa anak yang berfoto bersama burung kakaktua dan ular. Elishia (2), salah seorang siswa kelas Toddler, tidak terlihat takut saat berfoto bersama ular sanca sepanjang sekitar 3 meter.

Mona, salah seorang guru mengatakan, kunjungan itu dimaksudkan untuk mengenalkan bermacam jenis binatang kepada anak-anak. Di samping itu, memberikan kesempatan untuk berinteraksi langsung dengan binatang-binatang itu.

"Kunjungan ini juga diselenggarakan sehubungan dengan topik yang kami bahas pada Term I, yaitu *animals*," ungkapnya. (hdq-67)

Pelatihan Sistem Manajemen OHSAS 18001

GAJAHMUNGKUR- Sebanyak 20 peserta dari perusahaan kontraktor PT Jaya Arnikon mengikuti pelatihan standar internasional untuk Sistem Manajemen Kesehatan dan Keselamatan Kerja OHSAS 18001 (*Occupational Health and Safety Advisory System*) di Hotel Grasia, baru-baru ini.

Sebagai pembicara adalah TR Yudantoro SKom dan Didit Agustriyono SKom dari Sekretariat ISO Politeknik Negeri Semarang (Polines).

Menurut Didit, kebutuhan pelatihan OHSAS ini terus meningkat beberapa waktu belakangan, mengingat standar manajemen keselamatan ini termasuk salah satu syarat perusahaan yang ingin mengikuti lelang dalam proyek-proyek BUMN atau pemerintah.

''ISO dan OHSAS merupakan syarat untuk bisa mengikuti lelang sehingga,'' jelas Didit yang juga konsultan manajemen PT Kualitas Prima Abadi ini.

Dengan menerapkan sistem manajemen kesehatan dan keselamatan kerja, lanjut dia, diharapkan bisa menekan risiko terjadinya kecelakaan kerja di lingkungan perusahaan. Apalagi sektor usaha seperti kontraktor rentan kecelakaan kerja jika standar-standar keselamatan tidak dijalankan dengan baik.

''Tidak hanya sektor konstruksi, bidang lainnya pun juga rentan jika standar keselamatan kerja tidak diterapkan. Tetapi semakin ke depan, sepertinya kesadaran perusahaan semakin meningkat untuk menerapkan manajemen keselamatan pada karyawannya,'' imbuhnya. (J14-67)

Zona Selamat Sekolah Perlu Ditambah

NGALIYAN-Zona selamat sekolah atau daerah aman sekitar area sekolah yang lokasinya berada di pinggir jalan raya Kota Semarang perlu ditambah atau diterapkan sesuai jumlah sekolah di jalan raya tersebut.

Penambahan itu dimaksudkan sebagai wujud perlindungan bagi anak-anak sekolah dari ancaman kendaraan yang lalu lalang melintas dengan kecepatan tinggi. Jumlah kendaraan di Kota Semarang pun semakin banyak dan semrawut, sehingga berpotensi membahayakan keselamatan anak sekolah yang lokasinya di pinggir jalan itu. Sementara, jumlah zona selamat di area sekolah di pinggir jalan raya saat ini sangat minim.

Kepala SD Wonosari 2 yang berlokasi di pinggir Jl Raya Mangkang, EM Subajati SPd menyampaikan, penerapan zona selamat sekolah amat penting mengingat beberapa kali siswanya mengalami kecelakaan di jalan depan sekolahnya itu. "Selain zona selamat sekolah, perlu juga dipasang rambu hati-hati bagi pengendara yang melintas di area depan sekolah," ungkapnya, kemarin.

Di wilayah sekitar SD Wonosari, setidaknya terdapat lima sekolah lain. Beberapa di antaranya, MI Mangkang Kulon dan SD Mangkang Kulon 2. Beberapa sekolah yang letaknya agak ke dalam perkampungan, yaitu SMP 28 dan MTS Mangkang Kulon. Saat jam masuk maupun pulang sekolah, para siswa tersebut selalu memenuhi area jalan raya depan SD Wonosari.

Memudar

Pantauan *Suara Merdeka*, beberapa sekolah yang berlokasi di sepanjang jalan Mangkang-Kalibanteng, antara lain SD Tugurejo 03, SD Tambakaji, SD Karanganyar, dan SD Wonosari, belum memiliki zona selamat sekolah.

Hanya ada satu zona selamat sekolah di depan SD Tugurejo 01, yang berada di dekat RS Tugurejo. Namun, saat ini sudah mulai samar warna merahnya karena berumur tua dan belum diperbarui lagi.

Kondisi serupa juga tampak di SD Petompon di Jl Kelud Raya, Sampangan. Pada jam pulang sekolah, siswa harus bersusah payah menyeberang dengan cara berlarian, di antara kepadatan dan kesemrawutan kendaraan yang melintas.

Kabid Perhubungan Darat Dihubkominfo Kota, Kusnendar menyampaikan, zona selamat sekolah sangat mungkin diterapkan. Terutama untuk SD yang berada di pinggir jalan besar atau dengan volume kendaraan tinggi.

Dia membenarkan, hal itu akan mengajak pengendara semakin berhati-hati dan menghormati penyeberang.

Namun demikian, dia mengaku belum bisa menerap penambahan zona selamat sekolah dalam waktu dekat. Pasalnya, urusan keselamatan di jalan raya, menurutnya, juga harus berkoordinasi dengan pihak terkait lainnya. (K33-67)

SM/Yoseph Hary W

***BANTU SISWA**: Seorang penjemput membantu sejumlah siswa menyeberangi jalan raya di depan SD Tambakaji, yang tidak memiliki zona selamat sekolah. (67)*

SM/Simon Dodit

***PERIKSA**: Sejumlah warga memeriksakan diri di Pondok Kesehatan di Poli Spesialis RS St Elisabeth Jalan Kawi, Rabu (13/10). (16)*

Pemeriksaan Dini di Pondok Kesehatan

WARGA sering tak mengindahkan kondisi kesehatan, apalagi jika sudah dihadapkan pada berbagai kesibukan sehari-hari. Tanpa disadari, perilaku ini akan menjadi bumerang. Banyak cara bisa ditempuh sebagai upaya pencegahan dini.

Salah satunya dengan pemeriksaan, baik fisik, pemeriksaan dalam hingga ke pemeriksaan laboratorium. ''Masyarakat memang belum menyadari pentingnya pemeriksaan dini. Mereka baru periksa kesehatan jika sudah menderita sakit. Bahkan sudah dalam kondisi akut atau parah,'' kata Humas RS St Elisabeth Probowatie Tjondronegoro SPsi MPsi.

Terkait dengan kondisi itu, RS St Elisabeth bersama sejumlah perusahaan farmasi menggelar kegiatan Pondok Kesehatan di Gedung Poli Spesialis hingga 16 Oktober mendatang.

Di pondok tersebut diadakan pemeriksaan berbagai item terkait dengan kondisi tubuh. Misalnya menyangkut tensi darah, cek gula darah, kelebihan lemak, fisioterapy, gizi serta kepadatan tulang. Warga juga bisa langsung konsultasi dokter dari hasil pemeriksaan.

Kegiatan Gratis

Menurut Probo, sedikitnya seratus pendaftar memeriksakan kesehatannya. Diharapkan masyarakat bisa memanfaatkan kegiatan gratis yang diadakan dalam rangka HUT Ke-83 RS St Elisabeth.

Tidak hanya itu, rumah sakit ini juga menyediakan pemeriksaan pap smer. Kaum wanita bisa memeriksaan kondisi kesehatan seputar rahimnya.

Menurut dokter Bantuk Hadiyanto SpOGKFM, penyakit yang terkait dengan rahim, seperti kanker mulut rahim, tergolong penyakit yang banyak diderita wanita di Indonesia. Banyak mereka baru menyadari terkena penyakit ini setelah memasuki kondisi stadium II bahkan III.

Apabila sudah dalam stadium itu, menurut Banthuk, upaya penyembuhan akan mengalami kesulitan bahkan bisa berakibat fatal. Namun bila diketahui secara dini, pengobatannya tidaklah terlalu sulit. (**Simon Dodit**-16)

Diskusi Para Penulis Internasional di Unika

SEMARANG- Hari ini (14/10) pukul 14.00, Fakultas Sastra Unika Soegijapranata bekerja sama dengan Ubud Writers and Readers Festival dan *Suara Merdeka*, menyelenggarakan "Writing about Wars and Social Conflicts, In Conversation: Mike Otterman (United States), Patrick Allington (Australia), and Triyanto Triwikromo (Indonesia)" di Ruang Teater Gedung Thomas Aquinas lantai III.

Mereka akan membeberkan bagaimana memungut persoalan-persoalan yang muncul dalam peperangan dan pergolakan sosial. Selain itu ketiga pengarang bakal memberikan tips menghasilkan karya-karya menarik dari bahan-bahan yang "kasar" dan "mentah".

Para pengarang itu adalah alumni Ubud Writers and Readers Festival. Mike Otterman adalah jurnalis dan konsultan hak asasi manusia yang tinggal di New York City. Dia menulis *American Torture: From the Cold War to Abu Ghraib and Beyond* dan *Erasing Iraq: The Human Costs of Carnage*. Penulis lain yang terlibat adalah Patrick Allington. Ia kritikus, editor, dan peneliti dari Australia.

Selain menghadirkan pengarang dari luar negeri, acara yang dimoderatori oleh Gunawan Permadi (Redaktur Pelaksana *Suara Merdeka*) ini, juga menampilkan Triyanto Triwikromo. Ia adalah penulis *Ular di Mangkuk Nabi* (penerima Penghargaan Sastra 2009 Pusat Bahasa), *Malam Sepasang Lampion, Sayap Anjing*, dan *Anak-anak Mengasah Pisau (Children Sharpening the Knives)*.

Adapun Dekan Fakultas Sastra Unika Soegijapranata, Heny Hartono MPd, menyatakan, "Fakultas Sastra merasa terhormat bisa ikut terlibat mendatangkan pengarang internasional ke Semarang." (tt-67)

Malam Ini Pemilihan Ketua Setia-WS

SEMARANG- Sekolah Tinggi Agama Islam Wali Sembilan (Setia-WS), malam ini (14/10) pukul 19.00, menggelar pemilihan ketua (jabatan setingkat rektor). Sebelumnya, perguruan tinggi itu telah berhasil memilih dan menetapkan tujuh anggota senat.

"Para anggota senat ini nanti yang akan memilih ketua Setia-WS," kata Ketua Panitia, H Mukhofin Muhtar Lc MPdI, kemarin.

Dia menjelaskan, panitia juga menerima pendaftaran calon ketua dari luar Setia-WS. Pendaftaran dibuka 9-14 Oktober atau ditutup sesaat sebelum acara pemilihan ketua dimulai.

Syarat calon berpendidikan serendah-rendahnya S2, menduduki jabatan fungsional serendah-rendahnya lektor, berusia maksimal 61 tahun. Selain itu, apabila terpilih harus bersedia melepaskan seluruh jabatan struktural baik di dalam maupun di luar Setia-WS.

"Sampai sekarang belum ada calon dari luar yang ikut mendaftar. Kalau calon dari dalam sudah ada dua orang, salah satunya Drs H Mukhlisin Bisri SE MAg MM (ketua sekarang—*Red*)," tuturnya.

Pihaknya mengharapkan, pimpinan Setia-WS mendatang memiliki kreativitas dan inovasi yang tinggi, serta mempunyai visi untuk memajukan dan mengembangkan institusi kampus ke depan, baik secara kualitas maupun kuantitas. (D10-67)

Daftar Nomor Telepon Penting Kepolisian

Polda Jateng:	
- Ka Siaga	024-8413744
- Ro Ops	024-8443108
Polwiltabes Semarang:	
- SPK	024-3545157, 8413284
- Laka Lantas	024-3581161
Polresta Semarang Barat:	
- SPK	024-7610698
- Laka Lantas	024-7626649
- Polsek Kalibanteng	024-7604153
- Polsek Tugu	024-7604166
- Polsek Ngaliyan	0247711166
Polresta Semarang Selatan:	
- SPK	024-8502485
- Polsek Banyumanik	024-7461314
- Polsek Gunungpati	024-6932110
- Polsek Lamper	024-70778313
- Polsek Gajahmungkur	024-8504900
- Polsek Tembalang	024-7466983
Polresta Semarang Timur:	
- SPK	024-6719205
- Laka Lantas	024-6725088
- Polsek Pedurungan	024-6709994
- Polsek Utara	024-3545162
- Polsek Genuk	024-6581470
- Polsek Sidodadi	024-6716191
- Polsek KP3	024-3455193
Polres Semarang:	
- SPK	024-6922109
- Polsek Ungaran	024-6921110
- Polsek Klepu	0298-592113
- Polsek Bawen	0298-591067
- Polsek Tuntang	08882740195
- Polsek Sumowono	0298-711610
- Polsek Suruh	0298-312351
- Polsek Suruh	0298-312351
- Polsek Jambu	0298-591873
- Polsek Banyu Biru	0298-591881
- Polsek Tengaran	0298-312850
- Polsek Pabelan	0298-312850
- Polsek Pringapus	0298-312850
- Polsek Bandungan	0298-6920628
Polres Salatiga:	
- SPK	0298-326710, 326710
Polres Demak:	
- SPK	0291-686171
Polres Kendal:	
- SPK	0294-381511, 382110

Sumber: Polwiltabes Semarang. (H21) Grafis SM/herujoneth

Pelayanan Publik

SIM Keliling Polwiltabes:
- Senin - Sabtu : 08.00 - 12.00
- Lokasi Simpanglima (depan STM Pembangunan)

Samsat Keliling Polda Jateng
- Senin - Jumat : 08.30 - 14.00
- Sabtu : 08.30 - 12.00
- Minggu/Hari Besar Libur
- Senin : Simpanglima (depan STM Pembangunan)
- Selasa : Genuk (depan Alfamart Kel Banjardowo
- Rabu : Jl Pahlawan (depan kantor Gubernur)
- Kamis : Tembalang (depan kampus Politeknik Undip)
- Jumat : Simpanglima (depan STM Pembangunan)
- Sabtu : Perum Ngaliyan (depan kantor kecamatan)

Grafis SM/herujoneth

Tamu Redaksi

SM/Hari Prabowo

***FORUM PENULIS** : Redaktur Senior Suara Merdeka, Sri Mulyadi (kiri), kemarin menerima kunjungan Forum Penulis Kebumen. Pengurus forum itu, didampingi Asisten I Setda, Adi Pandoyo dan Kasi Humas Kantor Inforkom, Kinanto. Selain bersilaturahmi, rombongan juga melihat proses lay out dan cetak koran. (16)*

Lintas PANDANG

SM/dok

***TRAINING BAHASA INGGRIS:** Untuk memenuhi kebutuhan penguasaan bahasa asing, Hotel Santika Premiere menyelenggarakan Conversation English Class (CEC) untuk karyawan, setiap Selasa dan Kamis selama tiga bulan. Menurut Training Coordinator, Bnf Wiwid kegiatan itu untuk memenuhi standar kompetensi HSP, khususnya bagi level second line dan supervisor dalam melayani tamu-tamu asing. Pengajar, Nane Andriana menyampaikan materi pada peserta dari berbagai departemen, seperti chef, GRO (Guest Relations Officer), recreations, dan teknisi, di Ruang Sewu hotel tersebut. (G7-67)*

SM/Rosyid Ridho

***BERSITEGANG:** Sejumlah karyawan Budi Setio bersitegang dengan petugas yang akan mengeksekusi bangunan di Jl Muradi Raya 6, Kalibanteng Kulon, Semarang Barat, Rabu (13/10). (67)*

Eksekusi Bangunan Ricuh

SEMARANG BARAT - Sebuah bangunan di Jl Muradi Raya 6, Kalibanteng Kulon, Semarang Barat, Rabu (13/10) dieksekusi oleh Pengadilan Negeri Semarang.

Bangunan itu merupakan tempat tinggal milik Setio Budi, yang digunakan untuk usaha perkayuan dan pembuatan batako.

Proses eksekusi sempat berlangsung ricuh dan diwarnai ketegangan. Pemilik bangunan bersama sejumlah karyawannya dengan petugas gabungan yang terdiri atas PN Semarang, polisi, dan TNI sempat beradu argumentasi dan saling dorong.

Ketika perwakilan PN Semarang membacakan surat perintas eksekusi bernomor 26/Pdt.Eks/2004/PN.Smg puluhan orang dari pihak pemilik bangunan berjaga-jaga di depan pagar. Mereka berupaya menghalangi ratusan petugas gabungan tersebut untuk mengeksekusi bangunan seluas 1.114 m2 tersebut.

Namun, karena jumlahnya tidak seimbang, akhirnya Setio Budi hanya bisa melihat rumahnya dieksekusi petugas. Bangunan rumah permanen yang berada di sampingnya juga dirobohkan menggunakan begu.

Puluhan karyawan Setio Budi kemudian mengeluarkan barang-barang yang ada di dalam rumah itu. Sebagian besar perabotan dinaikkan ke dalam truk yang sudah disiapkan pihak PN, sebagian lagi digeletakkan di pinggir jalan.

Keberatan

Setio Budi didampingi pengacaranya Margono mengatakan, dia secara normatif pernah mengajukan keberatan yang mempunyai dasar hukum kepada ketua PN Semarang terkait eksekusi bangunan tersebut.

"Saya telah mengajukan permintaan untuk menunda eksekusi karena adanya gugatan perdata Nomor 249/Pdt.G/2010/PN.Smg bertanggal 4 Oktober 2010. Gugatan itu masih dalam proses di PN Semarang dan belum memiliki kekuatan hukum yang tetap," kata dia.

Margono menambahkan, gugatan yang dilayangkan kliennya itu merupakan pembatalan sertifikat hak guna bangunan (HGB) No 772. Pasalnya dalam proses pembuatan sertifikatnya mengalami cacat hukum. Pada perkara pidana No.468/Pid.B/2006/PN.Smg dengan terdakwa Kho Tiat Hiong selaku pihak penggugat dinyatakan bersalah. Penggugat terbukti secara sah dan menyakinkan telah menggunakan surat palsu sehingga merugikan orang lain.

Perwakilan PN Semarang, Hidayat mengatakan, pihaknya mengeksusi bangunan itu berdasarkan surat perintah yang dikeluarkan PN Semarang No.174/-Pdt.G/1999/ PN.Smg bertanggal 5 Januari 2000. Pihaknya juga telah melakukan peninjauan kembali yang diajukan tergugat tapi ditolak oleh Mahkamah Agung.

"Bangunan pada tahun 2005 pernah hendak dieksekusi, tetapi gagal," katanya. (H36,K16-67)

Petambak Tuntut Ganti Rugi Sepadan

Pembebasan Lahan Bandara

SEMARANG - Paguyuban Petani Tambak Tawangmas/Tambakharjo tidak mempermasalahkan adanya pembebasan lahan tambak untuk perluasan Bandara Internasional Ahmad Yani.

Hanya saja tali asih yang ditetapkan Pemprov sebagai ganti rugi dinilai tidak sepadan. ''Seharusnya, kembalikan sesuai aturan. Dengan mendasarkan Nilai Jual Objek Pajak (NJOP) sebagai acuan penghitungan ganti rugi,'' kata Ketua Paguyuban Petani Tambak Tawangmas/Tambakharjo, Chadiq (52), kemarin.

Tapi sebaliknya, bagaimana kalau warga tidak bisa menunjukkan sertifikat kepemilikan tanah? Dikatakan, itu tak jadi masalah, karena tanah tersebut sudah dikelola petambak secara turun temurun. Paling tidak, harusnya petambak menerima ganti rugi minimal separuh dari NJOP.

Diakuinya, nilai NJOP tambak di wilayah itu saat ini sebesar Rp 80.000/m2, sehingga tali asih yang ditetapkan Rp 4.000/m2 masih jauh dari yang diharapkan.

Petambak berharap pihak-pihak terkait tidak menutup mata, kalau status tanah ini masih bermasalah. Hasil kaji ulang status tanah BPN pusat hingga kini pun belum ada kepastian.

''Bagaimana bisa arsip tanah eigendom wilayah Kalibanteng Kulon yang diminta Gubernur (Bibit Waluyo) untuk dikaji ulang BPN itu malah jadi acuan untuk sertifikat tanah Tambakharjo yang kami diami. Padahal wilayah Kalibanteng Kulon dan Tambakharjo sangat berbeda,'' ungkapnya.

Penggarapan

Chadiq menjelaskan, gubernur meminta tanah eigendom ini dikaji sejak tahun lalu. Baru beberapa bulan lalu BPN Pusat melalui BPN Kota melakukan pengkajian. Namun hasil kaji ulang itu seperti apa, hingga kini petambak tidak tahu.

Seperti diberitakan sebelumnya, Badan Pertanahan Nasional (BPN) Jateng mengungkapkan status kepemilikan tanah TNI di kawasan Bandara A Yani Semarang sebelum tahun 1920 merupakan kepunyaan orang Tionghoa bernama Be Hwat Hing dan Soen Tjin yang keseluruhannya seluas 357,11 hektare.

Lahan tersebut dalam perkembangannya beralih kepemilikan, yang pada akhirnya dibeli TNI. Pada sebagian lokasi yang sekarang rencananya dipergunakan pemerintah untuk revitalisasi Bandara A Yani ke arah utara.

Namun mengalami kendala, karena di dalam areal Hak Pakai No 3/Kelurahan Tambakharjo, terdapat penggarapan masyarakat sebanyak 73 bidang mencakup luas 93,208 hektare yang digarap 59 petambak. (J9,H30-16)

Motor Tukang Ojek Dirampas

SEMARANG UTARA-Seorang tukang ojek menjadi korban kawanan perampas. Sepeda motor Yamaha Sigma H-6815-KS miliknya dibawa kabur tiga orang laki-laki. Korban bernama Siauw Kiem Liong (35) warga Jl Wotgandul, Gabahan, Semarang Tengah, itu juga ditodong dengan pisau.

Dia diancam akan dibunuh jika melawan dan tak menyerahkan motor. Korban yang melapor ke Mapolrestabes Semarang mengatakan, peristiwa itu terjadi Rabu (13/10) sekitar pukul 02.00.

Ketika itu dia sedang mangkal di Jl Imam Bonjol, di dekat Stasiun Poncol, untuk mencari penumpang. Suasana sepi, tiba-tiba datang seorang laki-laki turun dari bus dan menghampirinya. Pria berperawan sedang dan berambut lurus tersebut minta diantarkan ke Jl Hasanudin.

Setelah tawar-menawar, mereka sepakat ongkos ojek sekali tarikan Rp 7.000. Mereka pun lantas berboncengan motor menuju ke tempat yang diinginkan. Sampai di Jl Hasanudin, tepatnya di depan toko Indomaret, pelaku minta berhenti. Di tempat itu ada dua orang pria lain yang menunggu di atas sepeda motor Supra.

"Ternyata dua pria itu kenal dengan penumpang yang saya bawa. Saya masih belum curiga. Tapi tiba-tiba penumpang tadi menodongkan pisau ke tubuh saya sambil menggertak, serahkan motor atau kamu pilih mati," ujar Siauw menirukan kata-kata pelaku.

Ditodong Pisau

Korban kaget dan takut. Terlebih pisau yang ditodongkan siap ditusukkan ke perutnya. Tanpa banyak komentar korban menyerahkan motor. Ketiga pelaku lantas kabur ke arah Tanahmas.

Siauw kemudian menghubungi temannya yang masih nongkrong di Stasiun Poncol. Tak berapa lama beberapa orang datang dan menjemput korban.

Mereka beramai-ramai mencari pelaku. Akan tetapi beberapa jam keliling jalan dan lokasi, pelaku yang dicurigai tak kunjung ketemu. Menjelang subuh mereka memutuskan berhenti pencarian.

Setelah pulang ke rumah, korban kemudian melaporkan kejadian yang menimpanya ke Polrestabes Semarang. Saat ini kasus perampasan itu kini sedang diselidiki secara intensif oleh petugas Satreskrim Polrestabes. (H21,K16-67)

TMMD Akan Aspal Jalan 1,3 Km

GUNUNGPATI-Perbaikan jalan menjadi salah satu program prioritas TNI Manunggal Membangun Desa (TMMD) ke-85 dan TMMD Sengkuyung.

Rencananya, para prajurit TNI akan mengeraskan dan mengaspal jalan sepanjang 1,3 km di Gunungpati.

Demikian disampaikan Komandan Kodim 0733/BS Semarang Letkol Inf Nugroho Sulistyo Budi, seusai menjadi inspektur upacara pada pembukaan TMMD ke-85 dan TMMD Sengkuyung di Gunungpati, Rabu (13/10).

Upacara pembukaan dihadiri oleh Wali Kota Soemarmo HS, Kapolrestabes Semarang Kombes Bambang Kristiyono, serta para perwira TNI di jajaran Kodam IV/Diponegoro dan Kodim 0733 BS.

Selain perbaikan jalan, TMMD juga memprogramkan pembangunan Posyandu, penyuluhan narkoba, dan pasar murah. "Anggaran dana kegiatan ini adalah dari bantuan dana stimulan APBD Kota Semarang senilai Rp 140 juta. Sisanya kami dapatkan dari swadaya masyarakat," jelas Dandim.

Nasionalisme

Dalam sambutan yang dibacakan Dandim, Pangdam IV/Diponegoro Mayjen TNI Langgeng Sulistiyono mengatakan, TMMD merupakan salah satu wadah sangat tepat untuk mewujudkan jiwa nasionalisme.

Hal tersebut karena seluruh program TMMD dititikberatkan kepada terpeliharanya integritas nasional. "Melalui TMMD diharapkan mampu meningkatkan jiwa dan semangat persatuan dan kesatuan bangsa di masyarakat."

Sementara itu, Soemarmo mengaku sangat mendukung kegiatan TMMD, karena akan membantu percepatan pembangunan di wilayah.

Ia berharap kegiatan karya bakti TNI akan sering dilakukan sehingga dapat bermanfaat bagi masyarakat. (H55-67)

SM/Maulana M Fahmi

***SERAHKAN SEKOP**: Komandan Kodim 0733/BS Semarang Letkol Inf Nugroho Sulistyo Budi (kiri) menyerahkan sekop kepada perwakilan peserta karya bakti saat pembukaan TMMD di Gunungpati, Rabu (13/10). (67)*

Istri...

(Sambungan hlm A)

Anna mempercayakan penjualan dua buah ruko miliknya di Jl Bugangan Raya 27 dan Jl Bugangan VII/27 kepada Sg. Tidak hanya itu, Sg juga dipercaya mengurusi pekerjaan proyek bangunan dan pembayaran hasil penjualan ruko. Perjanjiannya adalah jika ruko terjual, Anna menerima 70 persen dari total pembayaran, sedangkan Sg 30 persen. "Namun ketika dua ruko itu terjual, dia menyalahgunakan kepercayaan saya. Uang hasil penjualan tidak diserahkan kepada saya. Bahkan dia mengaku sebagai pemilik kedua ruko itu," kata Anna.

Dua Sertifikat

Ketika diminta pertanggungjawaban, Sg berkelit dengan berbagai alasan. Anna pun mulai curiga dan tak percaya. Dia semakin waswas karena Sg masih membawa dua sertifikat rumah dan tanah yang sudah HM (hak milik) di daerah Bungangan Regol dan Butitan. Atas semua itu, korban mengaku menderita kerugian Rp 322,5 juta. Anna pernah mengajak Sg untuk menyelesaikan persoalan itu secara baik-baik, mengingat mereka sudah saling kenal. Namun Anna kecewa dengan apa yang dilakukan kenalannya tersebut. Hingga akhirnya dia pun membawa kasus itu ke pihak yang berwajib.

Kekesalan Anna semakin memuncak. Pasalnya, Sg juga pernah dipercaya untuk jadi pemborong pembangunan sasana tinju, wushu, dan karate, yang dirintis Chris John di Jl Cinde.

Ternyata hasilnya tidak sesuai dengan yang diharapkan. Ketika dicek oleh Anna, kayu dan pasir yang digunakan untuk membangun berkualitas jelek. Menurut dia, hal ini sudah tidak lagi semata-mata soal materi tapi juga menyangkut nama baik dan martabat Chirs John. Kasus itu sekarang masih ditangani petugas Satreskrim Polrestabes Semarang. (H21,H36-67)

Pedagang...

(Sambungan hlm A)

Ketua Kelompok Pasar Pungkuran, Sukarno mengatakan, telah mendata daftar kerugian yang dialami para pedagang dari nilai kerugian bangunan kios/los dan materiil.

"Jumlah para pedagang yang telah terdata dari Pasar Pungkuran sebanyak 27 orang, berikut kerugiannya yang kurang lebih sebesar Rp 191 juta," ujar Karno.

Dari data yang telah dikumpulkan itu, dia telah berkoordinasi dengan Dinas Pasar bersama para pedagang untuk diberi pengarahan dalam pembenahan. "Setelah garis polisi dibuka, Dinas Pasar akan mulai untuk membenahi lokasi untuk kembali ditata," tambahnya.

Kapolrestabes Semarang, Kombes Pol Bambang Kristiyono saat dikonfirmasi terkait penyebab kebakaran mengatakan, pihaknya menunggu hasil Labfor Polda Jateng. (K16,H21-16)

Hipmapas...

(Sambungan hlm A)

Tak luput pula pesan kepada pemerintah agar ke depan memperbaiki hutan di Papua yang selama ini tereksploitasi oleh perusahaan-perusahaan tidak bertanggung jawab. Itu menurutnya menjadi penyebab terjadinya *ilegal logging* tanpa diimbangi reboisasi.

"Akhirnya kami warga Papua juga yang dirugikan saat terjadi banjir," tegasnya.

Penggalangan dana tersebut, menurut dia, bukan puncak aksi mereka. Pada malam Minggu mendatang, Hipmapas menggelar penyalaan 1.000 lilin yang berlokasi di depan jalan masuk Undip dekat segitiga air mancur.

Aksi tersebut sebagai bentuk doa dan keprihatinan terhadap korban bencana banjir Wasior.(K33-16)

Semargres Diawali Festival Pandanaran

Jadwal Penerbangan dari Semarang (Bandara Internasional A Yani)

Maskapai	Tujuan	Waktu
Garuda Indonesia	Jakarta	06:00, 07:40, 09:20, 11:00, 12:40, 14:20, 16:00, 17:40, 19:20
Mandala	Jakarta Banjarmasin Balikpapan	06:10, 07:25, 13:25, 17:50 (Daily) 10:35
Batavia Air	Jakarta Singapura	08:30, 17:00 (Daily) 12:40 (Daily)
Sriwijaya Air	Jakarta Surabaya	06:20 (Daily) 11:20 (Daily) 18:35 (Jumat & Minggu) 09:40 (Daily) 20:05 (Jumat & Minggu)
Lion Air	Jakarta	06:50, 11:40, 15:15 (Daily)
IAT	Pangkalan Bun	12:00 (Senin, Rabu, Kamis Sabtu) 10:10 (Selasa, Jumat, Minggu)
Riau Airlines	Pangkalan Bun	13:45 (Rabu, Jumat, Minggu)

Ketr : Jadwal sewaktu-waktu bisa berubah.

Informasi Bandara A Yani **024-7608735 Ext 244/245**

JADWAL KERETA API

KERETA API	BERANGKAT		DATANG	
Argo Sindoro	Smg Tawang Smg Poncol	pukul 05.30 pukul 05.35	Gambir	pukul 11.23
Argo Muria	Smg Tawang Smg Poncol	pukul 16.00 pukul 16.05	Gambir	pukul 21.55
Bangunkarta Ekspres	Smg Tawang	pukul 21.46	Pasar Senen	pukul 05.42
Fajar dan Senja Utama	Smg Tawang	pukul 08.00 pukul 20.00	Pasar Senen	pukul 16.45 pukul 03.45
Rajawali	Smg Tawang	pukul 08.25	Pasar Turi	pukul 13.27
Harina	Smg Tawang	pukul 20.35	Bandung	pukul 04.24
Argo Bromo Anggrek (ke Jakarta)	Smg Tawang	pukul 12.00 pukul 00.00	Gambir	pukul 18.37 pukul 06.31
Argo Bromo Anggrek (ke Surabaya)	Smg Tawang	pukul 15.32 pukul 03.32	Pasar Turi	pukul 20.08 pukul 08.07
Sembrani (ke Jakarta) (ke Surabaya)	Smg Tawang Tawang	pukul 23.03 pukul 02.21	Jakarta Kota Pasar Turi	pukul 05.36 pukul 07.23
Gumarang (ke Jakarta) (ke Surabaya)	Smg Tawang Smg Tawang	pukul 12.00 pukul 01.01	Jakarta Kota Pasar Turi	pukul 05.36 pukul 06.43
Kertajaya (ke Jakarta) (ke Surabaya)	Poncol Poncol	pukul 20.55 pukul 23.30	Pasar Senen Pasar Turi	pukul 05.30 pukul 05.20
Tawang Jaya (ke Jakarta)	Poncol	pukul 19.00	Pasar Senen	pukul 03.40
Matarmaja (ke Malang) (ke Jakarta)	Poncol Poncol	pukul 21.30 pukul 01.00	Kota Lama Malang Pasar Senen	pukul 08.30 pukul 08.00
Banyubiru (ke Yogyakarta) (ke Semarang)	Poncol Tugu	pukul 06.20 pukul 14.55	Tugu Poncol	pukul 10.28 pukul 18.48
Kaligung Ekonomi	Poncol Poncol	pukul 05.55 pukul 13.15	Tegal Tegal	pukul 08.10 pukul 15.00
Kaligung Bisnis/Eksekutif	Poncol Poncol	pukul 08.35 pukul 17.00	Tegal Tegal	pukul 10.40 pukul 20.00

Data diolah dari Stasiun Tawang dan Poncol. Jadwal dapat berubah sewaktu-waktu (J8-)

Dampak Penarikan di Taiwan

Pedagang Mi Instan Khawatir Tidak Laku

ASEP Sukarna (35), pedagang mi instan merek Indomie di kawasan kampus Unnes Sekaran, dilanda resah dan khawatir. Pria yang berjualan sejak tujuh tahun silam itu khawatir, omzet penjualannya akan menurun drastis.

Kekhawatiran Asep bermula dari ramainya pemberitaan mengenai penarikan Indomie di Taiwan, yang diduga mengandung bahan pengawet yang ada dikecap dalam kemasan Indomie.

Situs-situs media Taiwan dan Hong Kong heboh memberitakan penarikan Indomie dari supermarket karena mengandung zat Nipagin (Methyl p-hydroxybenzoate). Nipagin disebut-sebut dapat menyebabkan muntah dan asam lambung jika dikonsumsi dalam jangka waktu panjang.

Ditemui di warungnya, Rabu (13/10), Asep sibuk melayani pesanan pembeli yang sebagian besar adalah mahasiswa. "Intel (Indomie telur-*Red*) goreng atau rebus, Mas?" tanya Asep kepada salah seorang pembeli.

Sebungkus Indomie rebus rasa soto segera dimasak. Tak lupa, telur dan sayur sawi sebagai pelengkap masuk dalam adonan. Saus, kecap dan minyak bawang yang ada dalam kemasan pun dituang ke sebuah mangkuk.

''Kami pedagang kecil resah juga dengan pemberitaan yang beredar. Saat ini kami hanya bisa berharap agar pemerintah segera memberikan penjelasan resmi terkait ada tidaknya kandungan berbahaya dalam Indomie," keluhnya.

Penjualan Normal

Pedagang lain di Jl Pahlawan, Ratminah (35) sama sekali tak mempermasalahkan kandungan Indomie karena belum ada penjelasan resmi dari pemerintah. Mereka mengaku baru akan mengurangi penjualan mi instan jika pemerintah menyatakan adanya kandungan bahan berbahaya.

Menurutnya, penjualan Indomie di warungnya masih normal. Penjualan tidak terpengaruh akibat penarikan Indomie di pasaran Taiwan. Omzet penjualan Indomie di warungnya masih seperti hari-hari sebelumnya sama sekali tak mengalami penurunan.

Dalam sehari, wanita yang berjualan selama tiga tahun itu bisa menghabiskan sekitar 80 bungkus Indomie. Semangkuk Indomie rebus dan goreng dijualnya seharga Rp 4.000. Jika ditambah telur dibanderol Rp 5.500.

Dari penjualan indomie rebus dan goreng, Ratminah bisa meraih keuntungan Rp 40.000 dengan untung Rp 500 per mangkuknya.

"Beberapa pembeli sempat menanyakan kepada kami terkait kandungan bahan pengawet yang terdapat di Indomie. Namun, penjualan masih tetap stabil, dan dalam sehari kami bisa menjual sebanyak 20 kardus Indomie," katanya.

Terpisah, Kabid Perlindungan Konsumen dan Pengawasan Barang Beredar Dinperindag Jateng, Taufik Hidayat mengatakan, sejauh ini belum ada respons berlebihan dari pasar, terkait pemberitaan mengenai penarikan Indomie di Taiwan. ''Belum ada laporan masuk mengenai menurunnya permintaan secara signifikan. Keluhan warga pun belum ada, tapi masih kami pantau terus di hari-hari berikutnya."

Sementara itu, berdasarkan rilis resmi Indofood CBP (ICB) Sukses Makmur, selaku produsen Indomie menegaskan, produk mie instan yang diekspor ke Taiwan sudah memenuhi peraturan dari Depkes Biro Keamanan Makanan Taiwan. BPOM juga telah menyatakan Indomie tidak berbahaya. (**Fista Novianti**-67)

SM/Maulana M Fahmi

MEMILIH MI: *Seorang pembeli memilih mi instan yang tertata di atas rak sebuah minimarket di kawasan Jangli, kemarin. (67)*

Sosialisasi Segera Dimulai

BALAI KOTA-Semarang Great Sale (Semargres) 2010 kian dekat. Panitia kegiatan yang akan digelar Desember mendatang terus berkoordinasi untuk mematangkan acara tersebut.

Kemarin (13/10) para panitia dan pendukung acara bertemu di Ruang Data Kompleks Balai Kota. Rencananya, Semargres akan dibuka dengan Festival Pandanaran.

"Festival Pandanaran yang pada tahun lalu berdiri sendiri, kini disinergikan dengan Semargres sehingga semakin semarak," jelas Ketua Umum Panitia Penyelenggara Semargres 2010 Akhmat Zaenuri, yang memimpin rapat itu.

Plt Sekda Kota Semarang tersebut juga mengatakan, acara pembukaan itu akan digelar 4 Desember. Sebuah panggung besar disiapkan di Jl Pandanaran sebagai panggung utama. Selain itu, dia kemarin juga menegaskan perlunya segera dilakukan sosialisasi.

Ketua I Benita Eka Arijani menambahkan, sosialisasi acara nanti telah disiapkan dalam berbagai bentuk. Selain spanduk dan iklan di media massa, ada juga direktori kegiatan serta *website*. Oleh karena itu, pihaknya berharap setiap pendukung acara segera memberitahukan agenda masing-masing sehingga bisa dimuat.

Pameran

Ketua PHRI Jateng Heru Isnawan mengatakan, hotel-hotel di Semarang ikut mendukung kegiatan tersebut dengan memberikan diskon khusus pada bulan itu.

"Di Semarang ada sekitar 28 hotel mulai dari bintang satu hingga bintang lima. Namun, potongan harga hanya akan berlaku di hotel mulai bintang tiga hingga lima," jelasnya.

Sementara itu Ketua Asosiasi Perusahaan Pameran Indonesia (Asperapi) Kota Semarang David Sitranata mengatakan, pihaknya telah menyiapkan beberapa pameran di beberapa tempat. Pameran komputer menurut rencana akan digelar di dua tempat, DP Mall dan Java Supermall, sekaligus pada awal bulan. Sementara di Mal Ciputra akan digelar pameran otomotif beserta perlengkapannya.

Selain itu, pihaknya juga menyiapkan pameran telepon genggam dan elektronik di empat lokasi. Namun, lokasi-lokasi tersebut masih belum ditentukan. (H35,H37-67)

Semarak Diskon Gerai Lantai 3

YNY Collection Semua Baju Wanita Diskon 10%

Bagi wanita remaja atau dewasa, inilah kesempatan memiliki busana koleksi YNY (Yaya) Collection yang geraiknya terletak di lantai 3 Java Supermall. Baju yang ditawarkan antara lain mini dress, overall, cardigan lengan, baju lengan puff, dan kemeja. Harganya mulai Rp 32.000 - Rp 190.000. Juga tersedia celana hot pants, celana jagging dan hightways, dengan corak dan warna menawan. "Yang sedang tren adalah kaos Hello Kitty untuk wanita remaja," kata Ruth Mariastuti, Kepala Toko YNY Collection. Baju yang ditawarkan sebagian produk impor yang menggunakan bahan lateks. (jvm)

Cosmo Boutiqe Berikan Diskon 30% - 50%

Diskon 30% - 50% untuk pembelian baju wanita ditawarkan Cosmo Boutiqe di lantai 3 Java Supermall. Yang didiskon 30% off adalah baju muslim, dress ukuran besar dan baju wanita dewasa. Harga sebelum diskon Rp 110.000 - Rp 350.000. Sementara baju yang diskonnya 50% antara lain dress wanita dewasa maupun remaja untuk pesta dan baju kasual. Harga sebeum diskon mulai Rp 100.000 - Rp 400.000. "Banyak pilihan baju kasual dengan corak warna soft yang menarik," ujar Lisna, karyawati toko tersebut. (jvm)

Pameran Komputer Java Supermall Membeludak

Diperpanjang dengan Sale Besar-besaran

Harga Spektakuler sampai Minggu 17 Oktober 2010

SUNGGUH fantastis. Pengunjung pameran komputer di Atrium Java Supermall benar-benar membeludak dan berdesakkan saat menyaksikan dan membeli komputer dan perangkat pendukungnya. Antusiasme warga yang sangat besar ini mendorong Java Supermall untuk menyambungnya dengan kegiatan ''sale besar-besaran'' dan harga spektakuler hingga 17 Oktober 2010.

Dalam kegiatan lanjutan pameran komputer ini, peserta pameran seluruhnya berjumlah 50 stan. Vendor merek tekenal yang menggelar produk-produknya adalah HP, Toshiba, Epson, AOC, Forsa, dan C3Cube, dan Wearnes,. Sedangkan distributor dan toko komputer yang ikut berpartisipasi antara lain Hitech, Harisma, Fanuel Camera, Aneka Komputer, DS Computer, Nafiri, Orbit, dan lain-lain. .

Selama berlangsungnya event, hampir semua distributor dan toko-toko komputer memberikan sale besar-besaran dan harga yang spektakuler. Harga komputer dan perangkat pendukungnya sangat murah. ''Mudahnya mendapatkan komputer ditambah promo pada masing-masing stan itulah yang membuat kami tak pernah melewatkan mengunjungi pameran komputer,'' tutur Andy Wimandi, pengunjung mengaku sudah menanti pameran diadakan di Java Supermall.

Komputer jinjing atau laptop dibanderol dengan harga miring. Netbook Asus Mini dan Acer One D 255, misalnya, hanya dibanderol Rp 2 jutaan, HP 210-1006 dijual Rp 3 juataan, Asus Rp 4 jutaan - Rp 5 jutaan, Toshiba Satelite L640 - 1102U seharga Rp 5 jutaan, Lenovo ditawarkan Rp 6 jutaan, Dell Inspiron 14 R hanya Rp 7 jutaan. Sementara Netbook merek baru C3Cube dibanderol Rp 2,9 juta. Compaq dijual Rp 4 jutaan, Forsa dijual mulai Rp 3.279.000 - Rp 8.591.000.

Perangkat penunjung komputer dan aksesorisnya dijual dengan harga murah di pameran. Paket printer plus Infus garansi 5 bulan ditawarkan stan Joksi untuk pembelian Rp 700 ribu dan Canon MP 145 sehrga 745 ribu atau Canon iX 4000 - Rp 2.850.000 dan Canon IP 2770 harga Rp 500.000. Printer Epson dijual Rp 560.000 - Rp 2.800.000. Printer HP di tawarkan seharga mulai Rp 569.000 - 999.000 di stan Toko Gunung Agung.

Bahkan, aksosiris computer ditawarkan dengan diskon besar. Diskon 60% ditawarkan untuk pembelian skin, screen, keyboard. Flashdisk, misalnya, dijual Rp 70.000 - Rp 119.000, peripheral ditawarkan Rp 5.000 - Rp 192.000, MP3/MP4/MP5 Rp 30.000 - Rp 490.000, Mainboard Rp 420.000 - 735.000. :Paket modem Internet ditawarkan di kisaran 365.000.

Di pameran pengunjung juga bisa menemukan stan yang menjual bermacam merek kamera digital dan kamera SLR, di antaranya Canon, Nikon, Olympus, Yasica, Sony, dan merek lainnya di pameran. (jvm)

Butik Alaina

Sediakan Busana Muslimah Model Baru

BUSANA muslim model tunik dan gamis dengan beragam corak warna kain yang sangat bervariatif, kini menjadi pilihan wanita muslim . Untuk itu, Alaina, butik pakaian muslim di lantai 3 Java Supermall, lebih banyak menyediakan baju model tersebut dan jilbab. Kain baju terbuat dari katun, sifon, paris dan sutera. Harganya berbariatif mulai Rp 150.000.

Selain itu, butik Alaina menerima jahitan atau pembuatan adi busana untuk acara istimewa seperti gaun pertunangan atau pernikahan, pesta, dan acara-acara lain. ëíKonsumen bisa berkonsultasi mengenai bahan berikut desain dan bugdetnya,íí kata Sutri Ayu DN, pengelola butik Alaina.(jvm)

Victory Collection

Baju Batik Wanita Model Syahrini dan Kelelawar

Butik Victory Collection di lantai 3 Java Supermall menyediakan berbagai macam model baju batik modern untuk wanita dan pria. Antara lain, atasan baju batik, sackdress batik, setelan baju kerja batik, baju muslim batik, dan masih banyak lagi. ëíBaju batik wanita model Syahrini dan Kelelawar merupakan model terbaru yang tersedia di butik kami,íí kata karyawati Victory Boutique. Harganya mulai Rp 275.000 ñ Rp 300.000. Motifnya cukup banyak, antara lain pink, hitam, dan kuning.

Selain menawarkan dua model baju tersebut, butik Victory juga menyediakan baju batik model formal untuk ke kantor, baju pesta, dan model lainnya. Bahkan, menyediakan kain sutera dan lurik kombinasi batik. Harganya mulai Rp 75.000 - Rp 650.000 per potong (2 meter) dan kain batik sutera harga Rp 1 juta per potong. (jvm)

TMMD Bangun Jalan Beton

DEMAK- Program TNI manunggal membangun desa (TMMD) Sengkuyung II tahun 2010, di Desa Sari Kecamatan Gajah difokuskan membangun jalan beton sepanjang 900 meter dengan lebar tiga meter.

Menurut Dandim 0716/Demak Letkol Inf Hernowo Adji, jalan dengan ketebalan 15 sentimeter itu diharapkan mampu membantu mobilitas warga sehingga berdampak pada bergeraknya roda perekonomian. ''Ratusan anggota Kodim 0716/Demak dengan dibantu warga mengerjakan betonisasi mulai 28 September hingga 2 November mendatang. Usai program ini rampung maka kami berharap bisa dinikmati warga sebaik-baiknya,'' jelasnya kepada wartawan kemarin.

TMMD merupakan kegiatan sosial TNI manunggal masyarakat dalam rangka membantu dan mendukung pemerintah daerah dalam membangun serta mewujudkan wilayah pertahanan yang kondusif. Namun tak cukup hanya pembangunan fisik, kualitas SDM warga pun dibangun melalui sejumlah kegiatan penyuluhan yang melibatkan dinas/instansi terkait.

Sementara itu menurut perwira pelaksana, Perwira Seksi Teritorial (Pasiter) Kapten Inf Donny Felix sehubungan betonisasi warga turut berswadaya hingga terkumpul anggaran sebesar Rp 90 juta. Selebihnya juga bantuan APBD Provinsi Jateng (Rp 150 juta) dan APBD Kabupaten Demak (Rp 300 juta). Disebutkan, anggaran yang terkumpul keseluruhan mencapai Rp 540 juta.

Kepala Desa Sari Kasmadi mengaku betonisasi itu akan sangat membantu kelancaran keluar masuk desa termasuk menuju ke kawasan desa sekitar. (H41-14)

SM/ Hari Santoso

***BETONISASI JALAN**: Anggota Kodim 0716/Demak dan warga membangun jalan beton di Desa Sari Kecamatan Gajah kemarin.(14)*

Tiga Partai Besar Galang Kekuatan

DEMAK- Tiga partai besar yang memiliki kursi cukup signifikan di DPRD Demak menggalang koalisi untuk menambah kekuatan menjelang Pilkada 2011.

Mereka yakni PDIP (delapan kursi), Demokrat (enam kursi) dan PAN (dua kursi) yang kemudian melebur dalam koalisi Perjuangan Masa Depan.

''Koalisi ini arahnya sudah jelas. Yakni mengantarkan pasangan calon yang akan diusung agar bisa menduduki kursi bupati dan wabup periode 2011-2016. Kami optimistis sekaligus mohon doanya agar calon kami dapat memenangi pilkada dengan bergabungnya tiga kekuatan besar ini,'' tutur Ketua DPC PDIP Mugiyono kepada wartawan kemarin.

Menurutnya koalisi itu telah melalui pertimbangan matang, termasuk bagaimana nanti memilih pasangan cabup-cawabup yang akan diusung bersama.

Kendati sudah membuka pendaftaran cabup dan cawabup namun PDIP mengaku masih bisa berkompromi dengan mitra koalisi.

Membangun Demak

Diungkapkan, penggalangan kekuatan tidak akan sebatas berhenti pada peta koalisi Perjuangan Masa Depan. Sebab, kemungkinan menggaet parpol lain masih terbuka lebar.

Menurut Ketua DPC Partai Demokrat Demak Dr (HC) Giyanto koalisi ini tidak akan berhenti sekadar pada kepentingan pilkada melainkan juga mencari formula membangun Demak jauh kedepan. Lebih dari itu mereka siap mengawal birokrasi pemkab agar lebih bersih, berani dan berwibawa.

''Termasuk tentunya menghilangkan sepenuhnya sistem KKN yang masih ada di tubuh birokrasi. Selain itu juga akan terus mengkritisi kebijakan yang tidak berpihak pada kepentingan masyarakat,'' jelasnya.

Sementara itu, Ketua DPD PAN Demak H Prayoga Sumarto menilai lantaran koalisi ini bercorak nasionalis religius, tentunya akan memperoleh dukungan luas. Masyarakat pemilih, kata dia, pasti akan mempertimbangkan bertemunya kekuatan religi dan nasionalis tersebut sehubungan membangun Demak lima tahun kedepan. (H41-14)

KPU Buka Pendaftaran Cabup - Cawabup

14-20 Oktober 2010

GROBOGAN- Komisi Pemilihan Umum Daerah (KPUD) Kabupaten Grobogan secara resmi membuka pendaftaran calon bupati dan wakil bupati (Wabup) Grobogan mulai Kamis (14/10) ini hingga Rabu (20/10). Hingga kemarin, KPUD Grobogan belum menerima konfirmasi terkait nama maupun parpol yang akan mendaftar.

''Kami akan menyambut dan menerima kedatangan para pendaftar serta berusaha malayani sebaik mungkin tanpa terkecuali. Tetapi kami berharap sebelum mendaftar, parpol atau gabungan parpol untuk konfirmasi terlebih dahulu ke KPUD agar pelaksanaan pendaftaran dapat berjalan dengan tertib dan lancar, karena biasanya saat pendaftaran, pasangan cabup dan cawabup didampingi oleh para simpatisannya,'' kata Ketua KPUD Grobogan Ir Jati Purnomo MSi didampingi Divisi Sosialisasi Afrosin Arif, Rabu (13/10).

Berdasarkan Keputusan KPUD Kabupaten Grobogan Nomor 24/Kpts/KPU-012.329260/2010, partai politik atau gabungan partai politik peserta pemilu anggota DPRD Kabupaten Grobogan Tahun 2009 dapat mendaftarkan bakal pasangan calon bupati dan wakil bupati, dengan ketentuan memperoleh minimal delapan kursi.

Bagi parpol yang ingin mendaftarkan calon juga harus memperoleh akumulasi pada pemilu anggota DPRD Kabupaten Grobogan Tahun 2009 paling sedikit 98.966 suara sah.

''Jika tidak memenuhi ketentuan tersebut, otomatis tidak bisa mengajukan pasangan calon,'' imbuh Jati.

Penjelasan Teknis

Pihak KPUD Grobogan sudah memberikan penjelasan seputar teknis dan aturan main dalam pilkada, belum lama ini. Bahkan sejumlah persyaratan yang harus diserahkan pasangan calon bupati dan wakil bupati telah dijelaskan secara langsung kepada para pimpinan parpol.

Penjelasan tersebut juga dengan menghadirkan tim dari Dinas Pendidikan (Disdik), Kementrian Agama (Kemenag), KPK (Komisi Pemberantasan Korupsi), IDI (Ikatan Dokter Indonesia), dan Pengadilan Negeri (PN).

''Berkas persyaratan administrasi yang telah ditentukan oleh perundang-undangan juga harus disiapkan para calon. Adapun pelaksanaan pendaftaran pasangan calon di Kantor KPU Kabupaten Grobogan Jalan S Parman Nomor 2 Purwodadi,'' ujar Jati didampingi Ketua Pokja Pencalonan Didik Ariyanto SH MKn. (K11-14)

Besok, DPC PPP Tentukan Sikap

Mendukung, Bukan Mengusung

SM/Dheky Kenedi

HM Misbah

GROBOGAN- Dewan Pimpinan Cabang Partai Persatuan Pembangunan (DPC PPP) hingga saat ini belum menentukan sikap terkait Pilkada Grobogan. Namun, menurut Ketua DPC PPP Grobogan, HM Misbah SAg MSi, kepastian langkah partai dalam Pilkada akan ditentukan Jumat (15/10).

''Kita akan mengadakan rapat sembilan unsur partai, di antaranya DPC, PAC, Majelis Pertimbangan, Majelis Pakar, dan organisasi partai lainnya. Dalam rapat tersebut akan muncul hasil kemana kita kan mendukung salah stau pasangan calon bupati dan wabup,'' kata HM Misbah SAg MSi, Rabu (13/10).

Mengenai nama-nama pasangan calon yang sudah muncul di permukaan, HM Misbah mengatakan, partainya akan mendukung, dan berkoalisi dengan calon pasangan atau parpol yang berpeluang besar memenangkan pilkada. Pihaknya juga telah melakukan komunikasi dengan hampir semua calon yang namanya sudah ramai diperbincangkan. akan mendaftar di KPU sebagai calon bupati maupun wakil bupati.

Koalisi

Dengan perolehan 32.927 suara dalam Pileg 2009, sehingga menempatkan empat wakilnya di kursi Dewan, maka DPC PPP lebih memilih mendukung calon serta berkoalisi dengan partai pengusungnya. Meskipun masih ada kemungkinan untuk mengusung pasangan calon dengan catatan harus berkoalisi bersama parpol lain sehingga berjumlah delapan kursi untuk memenuhi syarat KPUD, namun hal itu kemungkinan besar tidak akan dilakukan.

''Kita melihat ekskalasi politik yang berkembang saat ini belum memungkinkan kita untuk mengusung pasangan calon. Lebih baik kita realistis dengan mendukung pasangan yang akan berpotensi menang. Selain demi kepentingan rakyat, juga untuk kepentingan partai kedepannya,'' ungkap Misbah.

Mengenai kemungkinan berkoalisi dengan PDIP, Misbah mengungkapkan hal itu tetap ada kemungkinan, begitu juga dengan parpol lain. Namun secara pribadi pihaknya tidak membantah ada kedekatan, hal itu terbukti dengan pendaftaran dirinya dalam penjaringan bakal calon (balon) di PDIP beberapa waktu lalu. (K11-14)

LPPNRI Dinilai Langgar Etika Kelembagaan

GROBOGAN- Dewan Pimpinan Daerah Partai Amanat Nasional (DPD PAN) Kabupaten Grobogan menilai Lembaga Pemantau Penyelenggara Negara Republik Indonesia (LPPNRI) Cabang Grobogan, melanggar etika kelembagaan. Penilaian ini terkait protes terhadap Panwas Grobogan oleh LPPNRI. Lembaga tersebut menduga salah satu anggota Panwas, Suaf Moh Yunaefi masih tercatat sebagai pengurus DPD PAN Grobogan, sehingga dianggap melanggar hukum.

''Malah LPPNRI yang melanggar etika kelembagaan. Kalau mereka ingin protes, harusnya mengkonfirmasi terlebih dahulu kepada lembaga yang disangkutkan. Nama Suaf Moh Yunaefi bukan pengurus PAN dan tidak pernah menjadi kader. Yang ada di SK kepengurusan DPD PAN adalah Sueb Junaifi. Kami juga tidak mencatut nama seperti yang disampaikan Suaf Moh Yunaefi,'' kata Sekretaris DPD PAN Grobogan Rahmatullah, Rabu (13/10).

Ditambahkan, untuk menjadi pengurus di DPD PAN, mekanismenya tidak mudah. Dalam pengkaderan para kader selalu dibekali kartu tanda anggota (KTA). Selain itu pengurus harus memiliki sertifikat Latihan Kader Amanat Dasar (LKAD). Jenjang kepengurusan pun tidak semudah memasukan nama ke daftar pengurus, karena harus melalui mekanisme internal partai.

''Dalam daftar yang memperolah KTA saja tidak ada nama itu, apalagi menjabat wakil sekretaris II seperti yang disangkakan LPPNRI. Kalau melihat lebih jauh, saya harap ketua LPPNRI Kiwil Sugiyono jangan membawa permasalahan pribadi ke urusan lembaga, yang berdampak ketegangan dari yang sebelumnya tidak ada masalah,'' tegas Rahmatulah.

Tidak Melanggar

Diakui Rahmatulah, nama lain yang dituduh LPPNRI yaitu Nur Sidiq SAg pernah menjadi pengurus PAN Kecamatan Tawangharjo. Namun yang bersangkutan aktif sejak Tahun 1999 hingga 2003. Nur Sidiq mengundurkan diri pada Tahun 2003, sehingga dinilai tidak melanggar Pasal 86 huruf (i) UU Nomor 22 Tahun 2007 tentang Penyelenggaraan Pemilu.

Terpisah, Ketua Panwas Grobogan, M Junaidi mengatakan, dalam daftar nama anggota Panwas, tertulis Suaf Moh Yunaefi sebagai Divisi Tindak Lanjut Penanganan Pelanggaran. Meski begitu, untuk menindaklanjuti laporan yang masuk, maka pihaknya akan meminta informasi dan mengklarifikasi masalah ini ke DPD PAN.

Seperti diberitakan *Suara Merdeka*, LPPNRI memprotes adanya seorang anggota Panwas Grobogan yang diduga menjadi pengurus parpol. Anggota Panwas itu bernama Suaef Junaifi dan Nur Sidiq SAg. Keduanya diduga menjadi pengurus DPD PAN Grobogan. (K11-14)

P I Y E Y A ? !

ANDA punya keluhan, kritik atau saran seputar pelayanan publik di Wilayah Kedungsapur (Kendal, Demak, Ungaran, Salatiga dan Purwodadi)? Kirim SMS Anda dengan bahasa santun, tidak menfitnah dan dapat dipertanggungjawabkan. Ketik **ksp** (spasi) **pesan Anda**. Kirim ke **085641600500**.

Jangan Dibuat Gelisah

YTH Bupati Kendal, kami pedagang yang susah jangan dibuat gelisah. Dolong dicek di Dinas Pasar Boja, banyak pedagang baru yang dapat los dan toko. (081805910258)

SATPOL PP Kendal/Sukorejo, tolong tertibkan PKL di sepanjang jalan arah selatan bunduran Sukorejo. (081325349199)

PAK Kapolres Grobogan, tolong jalan antara Tegowanu-Gubug diberi petugas, biar pengendara motor tak ngebut. (081228093947)

PAK Bupati Demak, tolong fungsional segera dicairkan, rakyat kecil menunggu. (08821523-6144)

BAGAIMANA Pak Bupati Grobogan, pelayanan KTP di Toroh kok payah sekali. Pegawainya malah keluyuran di pasar, piye jal! (085640-616780)

BRT...

(Sambungan hlm A)

''Kalau melihat dana sebesar itu, untuk APBD tidak bisa menutup anggarannya. Demikian pula bila ada investor, harus dilihat keseriusannya,'' ungkapnya.

Dia mengatakan, alangkah baiknya bila investor ditawarkan ke BRT Trans Semarang, sehingga pasti lebih murah. Sejauh ini prasarana jalan sudah ada, tinggal menambahi bagian halte, menambah armada bus, sedangkan dana hanya Rp 1,3 triliun sampai Rp 1,5 triliun untuk 10 koridor utama dan 10 feeder di masing-masing koridor. (H37,H35-16)

Pemkot...

(Sambungan hlm A)

Selain permohonan bantuan, pihaknya juga berharap perbaikan Pasar Pungkuran dan optimalisasi fungsi pasar itu yang sudah lama mati. Para pedagang membutuhkan bantuan untuk biaya hidup mereka dan juga modal membuka usaha kembali.Ketua Komisi D DPRD Kota, Supriyadi saat mengunjungi lokasi kebakaran, kemarin, juga meminta Pemkot bisa memberi bantuan uang tali asih. ''Selain tali asih, pemerintah perlu segera merenovasi pasar. Sebab, tempat ini menyangkut hajat hidup orang banyak,'' tandasnya. (H35, H37-16)

Mengais...

(Sambungan hlm A)

Nampaknya mereka masih tak percaya hasil kerja kerasnya bertahun-tahun ludes begitu saja. Sofwan misalnya. Pria asal Desa Nglekro, Kecamatan Tengaran, Salatiga itu kehilangan seluruh lapak warung yang sekaligus tempatnya tinggal. Tak hanya perabot warung, ia harus merelakan juga perhiasan emas istrinya, uang dan sebuah sepeda motor Supra Fit. ''Saya total habis Rp. 21 juta,'' ucapnya sembari menghela nafas.

Kini ia tak tahu harus berbuat apa. Keinginan untuk berjualan lagi terkendala modal, sedangkan ia harus menghidupi istri dan dua keponakan. ''*Mbuh iki mas, rak ono harapan blas, rak duwe gambaran* (Tidak tahu, tidak ada harapan sama sekali, tidak punya pandangan).''

Tak hanya Sofwan, 26 pedagang lain yang ditemui di sana juga mengatakan hal yang sama. Pada umumnya, mereka masih ingin tetap tinggal dan berjualan. Namun semuanya terkendala modal. ''Jangankan jualan lagi, untuk makan saja sulit. Harapan kami sekarang hanya bantuan dari pemerintah dan anggota Dewan yang sudah berkunjung. Kalau tidak, ya terpaksa hutang,'' tutur Suroso (38).

Namun bantuan dari pemerintah itu hingga kemarin tak juga datang. Malahan uluran tangan datang dari warga sekitar yang simpati dengan korban. Contohnya siswa-siswi dan guru SD NU Pungkuran yang menyumbangkan makanan, uang dan pakaian pantas pakai. Salah satu yang menerima adalah Samsiah (35) melalui kedua putrinya, Puput dan Latifah yang bersekolah di sana. (**Anton Sudibyo**)

Piye...

(Sambungan hlm A)

PAK Wali, mohon ditinjau Jembatan Gotongroyong Sendangguwo yang kondisinya memprihatinkan. Padahal waktu Pilwalkot Sendangguwo mayoritas Marhen lo. (081229-295581)

KENAPA listrik tiap hari mati? Mohon manajemennya dibetulin pak direktur. (085228886762)

KINI saluran di Simpanglima sudah dikeruk, entah kapan giliran yang lain. Semarang banjir kok tak henti-henti. (081325565235)

ANAKU di SD Manyaran 1, 2, 3 ditarik uang LKS Rp 15.000, padahal ada uang BOS dan BPP. Kata Kepsek BOS-nya masih kurang. (085-641850491)

BANYAKNYA mobil dan motor mau masuk ke RS Dokter Kariadi lewat jalan Dokter Kariadi sering membuat kemacetan. Mohon pihak manajemen segera bertindak. (08383-8190688)

DISPENDUK, dulu KTP telat denda murah, 1 hari bisa langsung jadi. Sekarang denda Rp 100.000 kok menunggu 3 hari. (085741825891)

Hotel...

(Sambungan hlm A)

Ibukota provinsi ini dikenal sebagai kota industri dan perdagangan, sehingga bisnis perhotelan akan bertumpu pada aktivitas bisnis tersebut. Berdasar pengalamannya berkarier di hotel selama 22 tahun, pasar di Semarang masih bisa lebih digarap.

Di samping itu ia juga menilai perhotelan dilirik investor, karena terkait dengan nilai properti yang dibangun. Di masa mendatang nilai investasi properti ini bisa terus melambung.

''Memang terkesan saat ini semua berlomba membangun hotel. Tingginya peluang okupansi bukan semata-mata alasan investor menanamkan dananya untuk membangun hotel, tapi juga ada nilai investasi properti serta fasilitas bagi relasi bisnis mereka,'' katanya, Rabu (13/10).

Kenyamanan

Terpisah, General Manager Quest Hotel, Joko Pitoyo mengatakan, meski baru dua bulan *soft opening* dan beroperasi menerima tamu, sudah terlihat angka okupansi di kisaran 60%. Dengan angka itu, kata dia, respons pasar terhadap hotel baru terbilang bagus. ''Kami mengembangkan konsep-konsep mengelola hotel yang bisa memberikan kenyamanan pada tamu sebagai cara bersaing dengan hotel lain,'' paparnya.

Jusuf Sawirin, Managing Director Best Western Indonesia (BWI) mengatakan, proyek hotel Condotel Best Western Candi Semarang nanti berlokasi di Palm Hill Estate, kawasan pemukiman elite di Papandayan. Proses pembangunan memakan waktu sekitar dua tahun dan mulai dioperasikan akhir 2012. Hotel bintang empat itu akan menyediakan 107 kamar dan grand ballroom yang bisa menampung 1.500 orang.

''Hotel ini mengusung konsep *back to nature* dan *green environment* dengan luas 9.000 meter persegi,'' katanya.

Bagaimana dengan hotel lama? Yuli Priyono, General Manager Hotel Santika Premiere mengatakan, persaingan antarhotel memang tidak bisa dielakkan. Dalam waktu dekat ini, pihaknya akan menata ulang desain kamar-kamar hotel yang berjumlah 128 unit. ''Kami menyiapkan dana investasi hingga Rp 500 juta untuk melakukan desain ulang kamar,'' katanya. (H22-)

KOMISI PEMILIHAN UMUM
KABUPATEN GROBOGAN

PENGUMUMAN
Nomor : 08/KPU-Kab-012.329260/X/2010

TENTANG
PENDAFTARAN BAKAL PASANGAN CALON BUPATI DAN WAKIL BUPATI PEMILIHAN UMUM BUPATI DAN WAKIL BUPATI GROBOGAN TAHUN 2011

1. Dalam rangka melaksanakan Pasal 59 ayat (1), ayat (2), ayat (5), ayat (6) dan ayat (7) Undang-Undang Nomor 12 Tahun 2008 tentang Perubahan Kedua atas Undang-Undang Nomor 32 Tahun 2004 tentang Pemerintahan Daerah, serta Pasal 36 ayat (1) dan ayat (2), Pasal 37 ayat (1), ayat (2) dan ayat (5) Peraturan Pemerintah Nomor 49 Tahun 2008, KPU Kabupaten Grobogan menerima Pendaftaran Bakal Pasangan Calon Bupati dan Waka Bupati Grobogan dalam Pemilihan Umum Bupati dan Wakil Bupati Grobogan tanggal 9 Januari 2011;
2. Berdasarkan Keputusan KPU Kabupaten Grobogan Nomor: 24/Kpts/KPU-012.329260/2010, partai politik/gabungan partai politik peserta Pemilu anggota DPRD Kabupaten Grobogan Tahun 2009 dapat mendaftarkan bakal pasangan calon Bupati dan Wakil Bupati Grobogan dengan ketentuan:
   a. Memperoleh kursi pada Pemilu anggota DPRD Kabupaten Grobogan Tahun 2009 paling sedikit 8 (delapan) kursi;
   b. Memperoleh akumulasi suara sah pada Pemilu anggota DPRD Kabupaten Grobogan Tahun 2009 paling sedikit 98.966 (sembilan puluh delapan ribu sembilan ratus enam puluh enam) suara sah;
3. Persyaratan Bakal Calon Bupati dan Wakil Bupati Grobogan berdasarkan Pasal 58 Undang-Undang Nomor 12 Tahun 2008, Pasal 38 Peraturan Pemerintah Nomor 49 Tahun 2008 dan Peraturan Perundang-undangan yang berlaku terkait dengan pencalonan Kepala Daerah dan Wakil Kepala Daerah;
4. Masa Pendaftaran Bakal Pasangan Calon Bupati dan Wakil Bupati Grobogan pada tanggal 14 s/d 20 Oktober 2010;
5. Informasi lebih lanjut dapat diperoleh di Sekretariat KPU Kabupaten Grobogan Jl. S. Parman Nomor 02 Purwodadi, Telp. (0292) 421183, 423543, 424144 Fax (0292) 421183 atau bisa dilihat lewat website: www.kpugrobogan.com;

Purwodadi, 13 Oktober 2010
Ketua,
IR. JATI PURNOMO, M. Si

Lereng UNGARAN

SMKN 4 Juara II LCCPKS Nasional

KENDAL - Siswa SMKN 4 Kendal berhasil menjadi juara II nasional, pada lomba cerdas cermat patroli keamanan sekolah (LCCPKS) yang digelar di Bumi Perkemahan Pamuka, Cibubur, tangga 4- 8 Oktober lalu. Rencananya, penghargaan bagi para juara akan diserahkan langsung oleh Kapolri di Cikeas tanggal 20 Oktober mendatang. Tim LCCPKS SMKN 4 Kendal yang mewakili Polda Jateng, bertarung ketat dengan tim lain dari perwakilan 31 Polda se-Indonesia.

Menurut Ipda Abdullah Umar, pendamping tim SMKN 4 Kendal, juara pertama diraih LCCPKS Polda Metro Jaya. Sementara tim dari Polda Sumatra Utara berada pada posisi ketiga di bawah Polda Jateng yang diwakili SMKN 4 Kendal. "Alhadulillah kita berhasil mengharumkan Jateng terutama Polres Kendal dan SMKN 4," ujarnya. (lan-14)

Sekretariat Pertuni Diresmikan

UNGARAN - Sekretariat Persatuan Tuna Netra Indonesia (Pertuni) Kabupaten Semarang di Jl Panjaitan VII No 7 Kelurahan Susukan, Kecamatan Ungaran Timur, kemarin diresmikan Wakil Bupati Ir H Warnadi MM. Pada kesempatan ini Warnadi menegaskan, akan memberi pelayanan yang sama kepada warga tanpa membedakan. "Kami memberi penghargaan atas hasil karya dan jasa para penyandang tuna netra. Meski memiliki keterbatasan ternyata mereka memiliki kelebihan yang tidak dimiliki orang umumnya," kata Warnadi, kemarin. Ketua DPC Pertuni Slamet Riyadi berharap Pemkab mengakomodasi kebutuhan anggota Pertuni yang kini berjumlah sekitar 40 orang. Hadir dalam kesempatan ini Ketua Pelaksana Bazis Kabupaten Semarang Drs Zaenal Abidin dan sejumlah tokoh masyarakat. (H14-14)

Akbid Mewisuda 258 Mahasiswi

KENDAL- Bertempat di aula pondok pesantren (Ponpes) Modern Selamat Kendal, Akademi Kebidanan (Akbid) Kabupten Kendal mewisuda 258 mahasiswinya, belum lama ini. Acara itu antara lain dihadiri perwakilan dari Dinas Kesehatan Pemprov Jateng, pejabat Muspida, tim pembina Akbid, serta wali mahasiswi.

Tiga wisudawati terbaik tahun akademik 2009/2010 masing-masing, Arifka Nindyati dengan indeks prestasi kumulatif 3,57, Anisa Intan Satiti (3,53), dan Dian Renita Devi (3,51). Dalam sambutan Bupati dokter Widya Kandi Susanti yang dibacakan Wabup Mustamsikin SAg berpesan agar para wisudawati selalu meningkatkan kemampuan ilmunya, sehingga pelayanan yang diberikan kepada masyarakat dapat terus ditingkatkan. (G15-14)

Bupati : SMK Ujung Tombak Tenaga Kerja

Pameran Kompetensi

UNGARAN - Bupati Semarang dokter H Mundjirin ES SpOG memberi apresiasi atas terselenggaranya pameran kompetensi SMK Se-Kabupaten Semarang di Gedung Bakti Praja Kompleks DPRD, 13-14 Oktober. Dalam sambutannya kemarin, Bupati menegaskan, SMK mampu menjalankan peran sebagai ujung tombak penyedia tenaga kerja nasional seperti amanat pemerintah.

''SMK memiliki peranan penting dalam kemajuan bangsa ini. Lulusan SMK diharapkan mampu menjadi tenaga kerja yang beriman, siap bekerja, cerdas, dan kompetitif,'' kata Mundjirin saat membuka acara ini, Rabu (13/10).

Bupati menegaskan, pameran yang baru kali pertama digelar ini sangat positif. Menurutnya, ini karya nyata Dinas Pendidikan dalam berupaya meningkatkan kesejahteraan dan kemauan warga Kabupaten Semarang,'' tegasnya. Mundjirin berharap, tamatan SMK akan semakin banyak diserap dunia usaha dunia industri (DUDI) sehingga bisa menjadi program yang mengurangi angka pengangguran. Jika pengangguran bisa ditekan, angka kemiskinan pun bisa dikurangi. ''Sejauh ini dana untuk peningkatan pendidikan di kabupaten ini sebesar Rp 42 miliar dari APBN dan APBD. Mudah-mudahan APBD bisa meningkat untuk mendorong kemajuan pendidikan di Kabupaten Semarang,'' tandasnya.

Serahkan Beasiswa

Hadir dalam kesempatan ini Ketua DPRD Bambang Kusriyanto beserta anggota, Kepala Dinas Pendidikan Kabupaten Semarang Suwarno SSos, dan Kasi Pengendalian Mutu Bidang Pendidikan Menengah Dinas Pendidikan Jateng Reza Pahlevi. Pada kesempatan ini Bupati menyerahkan beasiswa kepada 14 siswa SMK yang juara tingkat Jateng dan Nasional. Usai acara ini, Dinas Pendidikan melakukan penandatanganan MoU dengan Asosiasi Pengusaha Indonesia (Apindo) Kabupaten Semarang. Yang bertanda tangan adalah Kepala Disdik Suwarno SSos dan Sekretaris Apindo Thomas Sutopo SE. Tujuan kerja sama untuk memanfaatkan potensi SDM yang dimiliki kedua pihak. Jangka waktu kerja sama 2010-2012 dan bisa direvisi setiap tahun.

Kasi SMA/SMK Taufiqur Rahman SAg MSi selaku ketua panitia menambahkan, dalma pameran ini, siswa SMK juga menunjukkan kemampuannya di bidang masing-masing seperti teknik mesin otomotif, teknik industri, tata busana, dan keahlian lainnya. ''Di lokasi pameran ada servis mobil dan motor gratis,'' tegas taufiq. (H14-14)

SM/ Rony Yuwono

SERAHKAN BEASISWA: *Plt Sekda Kabupaten Semarang Drs Anwar Hudaya MM dan Bupati Semarang dokter H Mundjirin ES SpOG, menyerahkan beasiswa kepada siswa SMK berprestasi. (14)*

Cuaca Buruk, Lingkar Ambarawa Terganggu

SM/ Rony Yuwono

MENGERASKAN LAHAN: *Sejumlah alat berat mengeraskan lahan yang akan dibangun jalan lingkar Ambarawa dari Bawen. Intensitas hujan yang masih tinggi menghambat proses penimbunan jalan dengan tanah.(14)*

Ditarget selesai 2011

UNGARAN - Pembangunan jalur lingkar Ambarawa (JLA) yang ditarget selesai 30 November 2011, saat ini mengalami hambatan pada penimbunan tanah.

Cuaca buruk dengan intensitas hujan yang masih tinggi, membuat penimbunan badan jalan terganggu. Hal ini ditambah lagi dengan sejumlah titik yang ada rel kereta api, karena harus berkoordinasi dengan PT KA. ''Kami baru saja mendapat jawaban dari PT KA, perusahaan tersebut memberi izin untuk penguatan sekitar rel yakni di Tambakboyo dan Ngampin. Selama ini perusahaan pelaksana proyek kesulitan, sehingga penimbunan dilakukan terpotong-potong,'' kata Tjahyo Eko Wibowo ST, Pejabat Pembuat Komitmen (PPK) Pembanguan Jalan dan Jembatan, Bina Marga Jateng, di Bawen, Rabu (13/10).

PT Duta Graha Indah selaku pelaksana proyek, sejauh ini melakukan penimbunan jalan dengan tanah di ruas, mulai dari samping RM Bintangan Bawen, Asinan, Bejalen, dan Pojoksari. Di Tambakboyo yang dilalui lingkar Ambarawa belum ditimbun karena masih ada rel kereta api Ambarawa-Tuntang. ''Untuk rel di Ngampin rencana minggu ini sudah diperkuat agar bisa dilalui lingkar Ambarawa,'' terang Tjahyo.

Pria yang akrab disapa Yoyok ini menegaskan, pengerjaan jalur lingkar ini juga sedikit lambat karena menggunakan truk dam kecil. Hal ini dilakukan karena harus melalui pemukiman penduduk supaya tidak mengganggu warga.

Target Selesai

''Kalau dibilang hambatan yang sangat mengganggu adalah hujan. Habis ditimbun terus hujan turun. Mudah-mudahan target selesai November 2011 tidak molor. Kalau *land clearing* sudah beres 100 %,'' tegas Yoyok.

Dikatakan, saat ini, sudah tidak ada masalah dengan warga terkait pembebasan lahan. Ia menjelaskan, nilai kontrak proyek ini sebesar Rp 80,5 miliar, yang biayanya dari Bank Dunia 70 % dan 30 % dari APBN (tahun anggaran 2010 dan 2011). ''Untuk penyediaan lahan dilakukan oleh Pemkab Semarang,'' ungkapnya.

Yoyok menambahkan JLA ini sepanjang hampir 7,30 kilometer. Sementara ini dibuat dua lajur. Menurutnya, kalau nanti dibuat empat lajur, Pemkab harus menambah pembebasan lahan. Saat ini yang dibebaskan selebar 30 meter. ''Sementara dibuat dua lajur di mana badan jalan 7,5 meter, dan bahu jalan kanan kiri masing-masing 2,5 meter. Kalau dibuat empat lajur harus ada tambahan pembebasan lahan khususnya di titik-titik menanjak,'' paparnya.

Yoyok mengatakan, pihak pelaksana proyek membuat jalan layang di dua titik yaitu Tambakboyo dan Ngampin, serta satu titik di Asinan Bawen. Ditambah lagi pemasangan tiang pancang di jembatan Kedung, Tambakboyo, dan Bejalen.

Jalur lingkar Ambarawa ini sangat dinantikan warga karena kemacetan di Kota Ambarawa hampir tiap hari terjadi khususnya depan Pasar Projo. Pembebasan lahan juga sudah dilakukan sejak 2004. Jalur yang akan memudahkan orang menuju yogakarta (dari arah Semarang-Bawen) ini dimulai dari Bawen, Tambakboyo, Bejalen, Pojoksari, Panjang, dan Ngampin. (H14-14)

Mendesak, Perda Pengelolaan Pesisir

KENDAL-Peraturan daerah (Perda) terkait pengelolaan dan penyelamatan wilayah pesisir Kendal dianggap sangat mendesak pembuatannya. Hal itu disampaikan Joko Kartono anggota Komisi B DRDD Kendal ketika dihubungi Rabu (13/10) kemarin. Dengan adanya payung hukum yang mengatur terkait pengelolaan pesisir pantai Kendal, menurutnya akan banyak bermanfaat baik bagi pemerintah daerah ataupun bagi warga sekitar pantai. Selain bisa mengoptimalkan Pendapatan Asli Daerah (PAD), Perda tersebut juga bisa digunakan sebagai produk hukum yang diharapkan bisa menyelamatkan wilayah pesisir dari kerusakan.

"Pembuatan Perda pengelolaan pesisir kita rasa sangat mendesak. Karena proses abrasi dan akresi terus berlanjut. Kalau tidak segera dibuat, dikhawatirkan kerusakan pesisir akan lebih parah," tegasnya.

Ditambahkan, sejak lima tahun lalu komisi B sudah mengusulkan pembuatan Perda tentang pengamanan pesisir pantai. Namun hingga saat ini belum ada Perda yang mengatur secara khusus tentang wilayah pesisir.

"Kendal memiliki garis pantai yang cukup panjang, yaitu kurang lebih 47 kilometer. Ini adalah aset kekayaan yang luar biasa. Dengan diatur Perda, potensinya bisa lebih dimaksimalkan," papar dia.

Menurutnya, dengan potensi sumber daya alam (SDA) yang cukup besar di wilayah pesisir, akan memberikan dampak positif bagi ekonomi daerah. Hanya saja karena tidak dikelola dengan baik, PAD dari wilayah pesisir Kendal dirasa belum optimal. "Terutama terkait penyelamatan ekosistem laut yang ada di wilayah pesisir," katanya.

Sedimentasi

Sementara, Kumaedi, Kepala Dinas Peternakan, Kelautan dan Perikanan Kabupaten Kendal mengatakan, dari sekitar 11,7 hektare luas terumbu karang yang ada di Kendal, hampir seluruhnya mengalami penutupan lumpur akibat sedimentasi. Dampaknya, populasi ikan yang sebelumnya banyak menjadi berkurang. Bahkan, dari penelitian yang dilakukan dinasnya di tiga titik terumbu karang yang ada di Karang Kelop, Rome Rome dan Sijahe di wilayah perairan Kecamatan Patebon, hasilnya dalam kondisi sangat kritis.

"Prosentase penutupan karang akibat endapan lumpur mencapai 8,75 persen. Hal ini membuat jenis dan ragam ikan yang ada di daerah tersebut semakin berkurang. Dikhawatirkan, jika terus berlanjut pemasukan ke PAD dari sektor perikanan juga akan berkurang," katanya.

Guna mengantisipasi semakin parahnya kasus sedimentasi yang bisa mengakibatkan kerusakan terumbu karang, pihaknya akan berkoordinasi dengan pihak-pihak terkait guna upaya penanganan bersama.

"Kita akan melakukan koordinasi dengan dinas lain, seperti KLH dan Dinas Pertanian dan Kehutanan dalam upaya penyelamatan sumber daya laut. Misalnya, dengan *reboisasi* di sekitar bantaran sungai serta pantai. Selain itu kita juga terus melakukan pengawasan terhadap penggunaan jaring jenis arat (cotok) yang bisa merusak ekosistem terumbu karang," jelasnya. (lan-14)

Jateng Diidentifikasi sebagai Produsen Narkoba

KENDAL-Jawa Tengah ternyata diidentifikasi sebagai salah satu wilayah produsen narkoba. Hal itu disampaikan Kabag Bintibluh Biro Bina Mitra Polda Jateng, AKBP Sri Indra Sakti dalam seminar nasional "Kenali Narkoba dan Musuhi Penyalahgunaannya" yang diadakan Dinas Pendidikan Pemuda dan Olahraga (Dikpora) di Pendapa Kabupaten, Rabu (13/10) kemarin.

Tidak hanya sebagai tempat transit, menurut AKBP Sri Indra Sakti diduga banyak produsen gelap pembuat narkoba yang beroperasi di wilayah Jateng. "Tidak hanya tempat transit, di Jawa Tengah diduga banyak produsen gelap yang meracik dan membuat beberapa jenis narkoba di wilayah ini. Apalagi Jawa Tengah memiliki beberapa pusat fasilitas transportasi seperti bandara dan pelabuhan yang memudahkan para produsen gelap untuk mengirim produknya ke wilayah lain," papar dia.

SM/Lanang Wibisono

SEMINAR*: Kabag Bintibluh Biro Bina Mitra Polda Jateng, AKBP Sri Indra Sakti ketika memaparkan materi dalam seminar nasional "Kenali Narkoba dan Musuhi Penyalahgunaannya".(14)*

Untuk itu, dirinya mengimbau kepada seluruh warga Kendal untuk berhati-hati supaya tidak terjerumus dalam jaringan peredaran narkoba. Apalagi, dimungkinkan di Kebupaten Kendal juga bisa menjadi daerah jalur transportasi peredaran narkoba.

"Khususnya kepada generasi muda, kita harapkan bisa mengetahui dampak negatif penggunaan narkoba. Sehingga tidak mudah terjerumus," kata dia di sela-sela pemaparan materi.

Ditambahkan, pintu gerbang penggunaan narkoba adalah merokok. Merokok katanya memiliki kemiripan dengan proses candu yang ada dalam efek negatif narkoba. Karena itu dia meminta kepada para pelajar untuk tidak merokok dan menghindari pemakaian segala jenis obat-obatan berbahaya seperti narkotika.

"Penyalahgunaan narkoba berdampak pada banyak penyimpangan perilaku. Antara lain tindak kekerasan, perilaku agresif, dan sakit jiwa. Karena narkoba bisa memacu sistem syaraf dan bisa merubah mental manusia dengan sangat cepat," ujar Sri.

Sementara, Sekretaris Dinas Pendidikan dan Olahraga (Dikpora), Anton Taufan mengatakan, seminar yang diselenggarakan itu bertujuan memberikan pengetahuan tentang bahaya narkoba kepada para guru BK dan siswa. Usai mengikuti seminar, para guru diharapkan bisa memberikan pengetahuan tentang bahaya narkoba kepada siswanya.

"Dengan adanya seminar ini para guru BK bisa memberikan pengetahuan tentang bahaya pemakaian narkoba," ujar Anton. (lan-14)

Dua Calon Jamaah Haji Mengundurkan Diri

KENDAL-Dua calon jemaah haji asal Kendal mengundurkan diri. Dari 1.132 calon jemaah haji yang terdaftar, hanya 1.130 saja yang dipastikan berangkat. Hal itu disampaikan Djamzuri, Kasi Penyelenggaraan Haji kantor Kementrian Agama Kabupaten Kendal ketika ditemui beberapa waktu lalu. "Satu orang calon jemaah haji mengundurkan diri karena sakit. Sementara satu lainnya mengundurkan diri karena belum cukup umur," katanya.

Dalam proses pemberangkatan, calon jemaah haji asal Kendal nantinya akan dibagi dalam tiga kloter. Kloter pertama, akan berangkat pada tanggal 24 Oktober. Kloter kedua akan berangkat pada tanggal 28 Oktober 2010 dan kloter ketiga pada tanggal 2 November 2010. "Hampir semua persyaratan sudah selesai, hanya lembar biru (lembar pelunasan) yang katanya belum diberikan. Untuk persyaratan lembar biru biasanya diberikan dua hari sebelum pemberangkatan,'' jelasnya.

Untuk mendampingi calon jamaah haji, penyelenggara akan menugaskan lima orang petugas kloter dan delapan orang anggota Tim Pemandu Haji Daerah (TPHD).

"Petugas kloter terdiri dari satu orang ketua, satu orang pembimbing, satu orang dokter dan dua orang tim medis. Sedangkan TPHD terdiri dari dua orang dari eksekutif dan enam orang dari legeslatif,'' tambahnya.

Menurutnya, pelayanan ibadah haji pada tahun ini dirasa akan lebih baik daripada tahun sebelumnya. Dicontohkan, jarak antara penginapan calon jemaah haji kini lebih dekat dibanding tahun sebelumnya.

''Dulu jarak penginapan dengan tempat ibadah bisa sampai sembilan kilometer, sekerang mungkin cuma empat kilometer saja. Kini juga sudah ada jalur khusus untuk jemaah pengguna kursi roda yang akan melakukan tawaf,'' katanya. (lan-14)

Residivis Pencuri Laptop dan Ponsel Dibekuk

UNGARAN - Petugas Satreskrim Polres Semarang membekuk dua pencuri laptop dan ponsel yang sering beraksi di kos-kosan di Kabupaten Semarang.

Dua pelaku adalah residivis Nur Khamid (32) warga Gintungan, Desa Gogik, Kecamatan Ungaran Barat, dan Afredi (28) warga RW 02 Kelurahan Sidomulyo, Kecamatan Ungaran Timur. Polisi mengamankan enam laptop dan tujuh buah Hp berbagai merek sebagai barang bukti.

Kapolres Semarang AKBP Drs Hariyanta MSi didampingi Kasatreskrim AKP Khundori SH MH mengatakan, dari hasil pengembangan kasus ini, dua orang yang diduga sebagai penadah, Sulis dan Gunari warga Candirejo, Ungaran Barat, juga ditangkap. Para pelaku pencurian akan dikenai pasal 363 KUHP, dan dua orang yang diduga penadah bisa dikenai pasal 480 KUHP.

''Tersangka sudah pernah masuk penjara karena kasus pencurian. Dalam sebulan ini mereka enam kali mencuri laptop dan tujuh kali mencuri Hp,'' kata Kapolres, Rabu (13/10).

Pengungkapan kasus ini berawal laporan Maria Sri Wahyuni (41), warga Gang Wijayakusuma II Kelurahan Genuk, Kecamatan Ungaran Barat, pada Minggu (20/6) kehilangan laptopnya.

Minuman Keras

Tersangka Nur Khamid mengaku, sebelum melakukan aksinya pada malam hari, dia biasanya berkaraoke dan minum minuman keras di tempat hiburan.

''Saya mencuri menjelang tengah malam bersama Afredi. Sasaran kami adalah kos-kosan dekat kampus Akper Ngudi Waluyo,'' ujar Nur Khamid, kemarin.

Ia mengaku, biasanya dia mengintip penghuni rumah terlebih dulu apakah sedang bermain laptop atau Hp. Begitu si pemilik meninggalkan sejenak barangnya, tersangka langsung masuk dan mengambil.

''Saya yang ngambil dan Afredi mengawasi situasi,'' ungkap Nur. Ia menjual sebuah laptop Rp 600 ribu hingga Rp 1 juta. Hasilnya digunakan untuk foya-foya. Keduanya ditangkap pada Selasa (12/10). (H14-14)

SM/ Rony Yuwono

PERIKSA TERSANGKA: *Kasatreskrim AKP Khundori SH MH (kiri) bersama Kapolres AKBP Drs Hariyanta MSi memeriksa para tersangka pencuri laptop dan ponsel di Mapolres, kemarin.(14)*

PSIS Piye

ANDA punya kritik atau saran seputar **PSIS?** Kirim pesan anda dengan bahasa santun, tidak menfitnah, dan dapat dipertanggungjawabkan. Ketik **smg** (spasi) **pesan Anda**. Kirim ke **085641600500**

Bangun dengan Kemampuanmu

AYO PSIS bangun dengan kemampuanmu. Jangan sampai kalah dari lawanmu. (083842068685)

SALAM dari bumi "Kebonharjo PS Satria Muda'', saya pencinta PSIS berharap pada pemain jangan mudah marah. Beri contoh untuk anak-anak Semarang sebagai kota yang bermartabat. (087832943199)

AYO bangun, jadikan pendukung Mahesa Jenar bangga menunggumu, jangan bikin kami kecewa. (081901246235)

GAWE opo ngontrak pemain asing larang nak rak iso gowo PSIS dadi juara LPI! Karuan golek pemain lokal ning duwe semangat, luwih-luwih iso gowo tim dadi juara. (081228530048)

AKU asli wong Semarang tinggal di Purwokerto, pemaine PSIS opo Persatuan Sepak Bola Interen Sahabate. (081327001364)

AYO PSIS jangan pernah mau dikalahkan tim mana pun. Kami Naga Bonar Demak selalu mendukungmu. (081918744493)

BUAT PSIS, semangat dong, biar paling top se-Indonesia. (085291574491)

Bulu Tangkis Piala Gubernur

PBSI Kota Semarang Turunkan Dua Tim

SEMARANG - Kota Semarang menyiapkan dua tim dewasa yang akan diturunkan dalam kejuaraan bulu tangkis Piala Gubernur, 19-23 Oktober di GOR Trilomba Juang dan GOR Marlupi.

Dua tim itu adalah Beteng Jaya-Parang Kusumo dan PB Sehat. Mereka akan bersaing dengan klub lainnya, seperti PMS Solo, Kurma Sragen, Forza Purwodadi, PBSI Kendal, PBSI Banyumas, dan Djarum Kudus.

Sekum PBSI Kota, Djohar Djashari mengatakan, Piala Gubernur selain mempertandingkan kelompok anak, pemula, dan taruna, juga ada kelompok dewasa dan veteran.

Khusus kelompok dewasa pertandingannya beregu atau antarklub dengan formasi tim seperti Piala Sudirman (tunggal putra, tunggal putri, ganda putra, ganda putri, dan ganda campuran).

Dalam *drawing* Selasa lalu, Beteng Jaya-Parang Kusumo ditempatkan pada unggulan kedua. Unggulan pertama diberikan kepada tim favorit Djarum Kudus. Unggulan pertama dan kedua dipisah, sehingga berpeluang maju ke partai puncak.

Beteng Jaya pada kejuaraan sebelumnya menjadi *runner up* di bawah Djarum. Itulah acuan yang digunakan panpel dalam menerapkan *seeded* pada peserta.

"Kami berharap wakil Semarang minimal bisa menyamai prestasi sebelumnya. Terlebih sebagai tuan rumah, diharapkan bisa memaksimalkan keuntungan itu," katanya.

Campuran

Djohar menjelaskan, materi atlet yang diturunkan dalam kejuaraan kali ini berbeda dengan sebelumnya. Jika sebelumnya tim yang diturunkan adalah para pemain Porprov, kali ini merupakan campuran dari berbagai klub.

Materi Beteng Jaya-Parang Kusumo adalah Agung Kuncoro, Iwan P, Moh Setiono, Praptono Joyo, Emma Matra, Wieke, dan Marcella. Kemudian dari PB Sehat menyiapkan Tommy, Defry, Eko Kuspriyanto, Dian Agung, Yustitia, Kinkin, dan Dewi Sri. Mereka adalah para atlet terbaik di Semarang yang dipantau dari berbagai kejuaraan.

Pertandingan tak kalah seru diperkirakan terjadi di kelompok veteran. Sebab di kelompok ini sejumlah mantan atlet nasional akan turun. Sebut sata Indra Widjaja, Edy Kurniawan, dan Hermawan Susanto telah menyatakan akan berpartisipasi.(H32-16)

SM/Moch Kundori

***SIAP TAMPIL** : Iwan P (kanan) siap tampil membela Beteng Jaya - Parang Kusumo dalam kejuaraan bulu tangkis Piala Gubernur. (16)*

Dibingungkan Berat Badan

INI DIA

Oleh **Moch Kundori**

KEBINGUNGAN menyelimuti atlet wuhu Semarang, **Istiqomah**. Wanita kelahiran 18 Oktober 1988 ini di satu sisi ngebet ingin terjun lagi sebagai atlet, tetapi di sisi lain kondisi fisiknya belum memungkinkan.

Senjak memiliki buah hati yang bernama Kristina Surya putri yang kini berusia enam bulan, peraih medali perak PON 2008 itu belum pernah berlatih lagi.

Akibatnya berat badan dia menjadi 60 kg, padahal yang ideal saat tampil sebagai atlet 52 kg. "Saya sudah berupaya menurunkan berat badan, tetapi belum ada perubahan. Jika seperti ini terus, tentu peluang menjadi atlet makin berat," kata istri Suryanto yang juga atlet wushu Jateng itu.

Sebagai ibu rumah tangga, wanita yang tinggal di Dukuh Titang, Bumirejo, Karangawen, Demak kini memang masih bersemangat mengurus anak. Apalagi putri semata wayangnya sedang lucu-lucunya, sehingga berat ditinggalkan pergi latihan.

Diunggulkan

"Saya jadi bingung. Usia saya sebenarnya masih muda, masih bisa bertanding. Saya ingin kembali menjadi atlet. Tetapi saya juga berat meninggalkan anak," katanya.

Sebagai atlet, Istiqomah merasa tak lengkap, karena belum bisa meraih emas PON. Terlebih tampil di PON baru sekali dirasakannya. Paling tidak, dia ingin merasakan satu kali lagi di PON 2012.

Persoalan yang kini dihadapi Istiqomah adalah berat badan. Di PON 2008 hanya mampu meraih perak, setelah di final nomor *sanshou* dikalahkan atlet tuan rumah, Suwanti.

Kekalahan itu menyesakkan, sebab dia sebenarnya diunggulkan meraih emas. Hal itu didasarkan pada penampilan sebelum PON yang hampir selalu menjadi juara.

Sejak menekuni wushu, dia sudah beberapa kali menyandang gelar juara nasional. Misalnya di Kejurnas Medan 2005, Semarang Open 2006, Kejurnas 2006 di Surabaya, dan terakhir Pra-PON 2007 di Medan.

"Kemungkinan agar bisa tampil sebagai atlet harus naik kelas di 56 kg atau 60 kg. Tetapi saya sudah cocok dan ideal tampil di kelas 52 kg yang disesuaikan dengan postur tubuh saya," kata pemilik tinggi badan 158 cm itu.

Istiqomah belum tahu di sisa waktu menjelang PON 2012 nanti bisa mempersiapkan diri atau tidak. Kondisi ini membuatnya risau. (16)

SM/ Hendra Setiawan

***DIBAYANGI :** Pemain Tunas Muda, Edi Ratno dibayangi pemain Romeo, Qorbi pada pertandingan Kompetisi Antarklub PSSI Kota di Stadion Citarum, baru-baru ini. (16)*

TCS Merasa Diuntungkan

Tunas Muda Tak Full Team

SEMARANG- TCS yang saat ini terseok-seok di papan bawah klasemen sementara Divisi I berharap mampu mendulang poin dalam pertandingan tersisa.

KOMPETISI ANTARKLUB PSSI KOTA

Mereka tidak ingin terdegradasi dan kembali ke Divisi II. Pelatih Slamet Mulyono mengatakan, dua laga yang diincarnya adalah ketika melawan Tunas Muda dan Tugu Muda.

Dengan mendulang poin penuh dari dua tim tersebut, dia optimistis TCS dapat keluar dari zona degradasi. ''Kami mengincar dua kemenangan dari dua tim tersebut,'' kata Slamet semabri menyebutkan skuad besutannya sudah siap tempur.

Tim promosi ini akan berjumpa Tunas Muda di Lapangan Sidodadi, Sabtu (16/10). Dalam pertemuan tersebut, TCS akan diuntungkan dengan absennya beberapa pemain lawan.

Tunas Muda yang diarsiteki Purwadi tak bisa turun *full team* karena kehilangan empat pilar utama. Tiga di antaranya bergabung dengan PSIS Yunior yang akan bertanding di Zona Jateng. Mereka adalah Danang, Edi Ratno (gelandang) dan Maulana Siswanto (striker).

Sementara satu pilar lagi yang biasa menempati posisi gelandang bertahan, yaitu Bambang, masih belum pulih dari cedera lutut kiri. Cedera tersebut didapatnya saat Tunas Muda bermain imbang 0-0 melawan Romeo, akhir pekan lalu.

Tetap Waspada

Meski demikian Slamet Mulyono tetap waspada kepada lawannya. Dia memaparkan, Tunas Muda yang didominasi pemain muda memiliki kecepatan.

Untuk itu, dia meminta kepada anak-anak asuhannya berkonsentrasi selama pertandingan. ''Pada pertandingan nanti, anak-anak saya minta untuk tidak terbawa ritme permainan lawan,'' ujar Slamet.

Pelatih Purwadi mengakui, absennya beberapa pemain pilar akan mempengarui kekuatan tim. Namun dia tidak begitu merisaukannya.

Jauh-jauh hari sebelum pertandingan melawan TCS, dia sudah menyiapkan beberapa pemain pengganti untuk mengisi posisi yang ditinggalkan.

''Sejak awal saya menegaskan agar tim tidak tergantung pada satu atau dua pemain. Dalam sebuah tim sepak bola, semua pemain memiliki peran penting,'' ujarnya.

Baik Tunas Muda maupun TCS membutuhkan kemenangan dalam pertandingan tersebut. Mereka masih belum amat dari ancaman degradasi.

Saat ini TCS yang baru mengemas 1 poin berada di dasar klesemen sementara, sedangkan Tunas Muda sedikit lebih beruntung. Mereka di peringkat kesepuluh dengan mengumpulkan 3 poin.

''Untuk menjaga peluang agar tetap bertahan di Divisi I, kami harus memenangkan partai tersebut,'' tegas Purwadi. (K18-16)

Pengkot FPTI Kirim 18 Atlet ke Kejurda

SEMARANG- Pengkot Federasi Panjat Tebing Indonesia (FPTI) Kota Semarang mengirim sedikitnya 18 atlet untuk tampil dalam kejuaraan daerag yang akan berlangsung di kompleks Gelora Jatidiri, 5-7 November.

Ketua Umum FPTI Kota, Sumartono mengatakan, kejurda ini menjadi ajang seleksi pembentukan tim panjat tebing yunior dan senior yang akan diikutkan ke kejurnas, Desember mendatang.

''Sebenarnya kejurda ini merupakan program kerja dari Pengprov FPTI Jateng, dan kebetulan kami ditunjuk sebagai tuan rumah sekaligus panitia penyelenggara,'' kata Sumartono.

Karena sebagai ajang seleksi kejurnas, dia memperkirakan banyak atlet pelatda jangka panjang (PJP) yang akan tampil. Mereka saat ini tengah menjalani latihan di tiga tempat, yaitu di Semarang, Purwokerto dan Solo.

''Peluang untuk bersaing di kelompok senior memang cukup berat. Karena itu kami berusaha membidik prestasi di kelompok umur dan yunior,'' kata Sumartono yang juga Ketua Fraksi Demokrat DPRD Kota Semarang.

SM/Dian Chandra

Sumartono

Dia menjamin atlet yang akan dikirimkan merupakan atlet binaan Pengkot yang tersebar di klub-klub panjat yang ada di Kota Semarang. Sebab, mereka yang mengikuti seleksi diwajibkan menyertakan kartu identitas/ KTP yang masih berlaku.

Tiga Kelas

Tiga kelas akan dipertandingkan dalam kejurda nanti, yakni *speed*, *lead* dan *boulder* putra/putri.

Namun, khusus untuk kategori kelompok umur (KU) dan yunior hanya akan mempertandingkan nomor *speed* dan *lead*.

Kategori kelompok umur dan yunior adalah KU 7-9 tahun, 10-11 tahun, 12-13 tahun, *youth* B (14-15 tahun), *youth* C (16-17 tahun) serta yunior (18-19 tahun).

Dari 27 nomor yang dipertandingkan, dia berharap para pemanjat Kota Lumpia bisa meraih prestasi maksimal di enam nomor kategori kelompok umur/yunior dan satu nomor senior.

''Ini hanya target di atas kertas. Terpenting para atlet berjuang keras,'' katanya.

Disinggung mengenai kesiapan menggelar kejurda, hingga kemarin semua berjalan sesuai dengan rencana.

Koordinasi dengan pengprov terus dilakukan, demikian pula kepada institusi lainnya. Direncanakan, kejurda akan dihadiri pengurus FPTI Pusat. (H54-16)

Ingin Memecahkan Mitos

MEMULAI karier sebagai pesepak bola profesional sejak 1996, menjadikan **Aris Indarto** masuk dalam deretan pemain senior di skuad Mahesa Jenar musim ini. Kontribusi pemain kelahiran Sragen, 23 Februari 1978, ini sangat diharapkan untuk membawa PSIS kembali meraih prestasi tertinggi.

''Jika dipercaya tampil, saya siap memberi kemampuan terbaik yang saya miliki,'' kata Aris yang memulai debut profesionalnya saat tampil di PSB Bogor. Bahkan dia siap jika nantinya harus bersaing dengan para pemain muda yang ada.

Aris mulai bermain bola sejak usianya 10 tahun. Dia bergabung di IM Sragen untuk belajar bermain bola. Di tahun 1994, dia sempat menimba ilmu di Diklat Sepak Bola Salatiga, sebelum kemudian pindah ke Diklat Ragunan.

Keterampilannya yang semakin meningkat membuat namanya masuk dalam tim Merah Putih yang dipersiapkan tampil dalam Piala Asia U-16. Sejak saat itu, namanya seakan menjadi rujukan timnas kala tampil di turnamen-turnamen internasional.

Sebut saja turnamen sepak bola tingkat pelajar ASEAN (1996 dan 1996), PSSI Baretti (1995-1999), timnas U-23 (1999), pelatnas Pra Piala Asia (2003) dan Piala Tiger (2004). ''Saya beruntung memiliki kesempatan tampil membela tim nasional. Terus terang, hal itu menjadi sebuah kebanggaan,'' kata ayah dari Kirana Salsabila (9) ini.

Meski tak lagi bisa disebut muda, keterampilan Aris mengolah si kulit bundar masih belum hilang. Kondisi fisik dan staminanya juga cukup terjaga, seperti yang diperlihatkannya dalam beberapa kali laga uji coba.

Disiplin Diri

Menurut dia, eksis atau tidaknya seorang atlet, tak terkecuali pemain sepak bola tergantung pada kedisiplinan diri dalam berlatih. ''Sebagai seorang atlet, selain skill, juga harus memiliki stamina prima. Salah satu caranya adalah disiplin dalam berlatih,'' kata Aris yang namanya sering diidentikkan dengan Persija Jakarta ini.

Tujuh musim lamanya dia menjadi bagian dalam skuad tim berjuluk Macan Kemayoran tersebut. Meski lama berkostum Persija, diakuinya sejak remaja angan-angannya adalah tampil memperkuat PSIS.

Alasannya, dia ingin lebih dekat dengan keluarga besarnya di Sragen. Namun keinginan itu baru bisa terwujud musim ini. ''PSIS adalah tim besar dengan sejarah yang panjang. Menjadi bagian dari tim ini merupakan sebuah kebanggan,'' kata pemilik nomor punggung 4 ini.

Di ujung percakapan, dirinya ingin membuktikan masih mampu bersaing. Secara pribadi, dia ingin memecahkan mitos bahwa karier pesepak bola Indonesia habis setelah melewati usia 30 tahun. (**Dian Chandra**-16)

Biodata

Nama	:	Aris Indarto
Tempat Lahir	:	Sragen
Tanggal Lahir	:	23 Feb 1978
Tinggi	:	176 cm.
Berat	:	71 Kg.
Posisi	:	Bek
Nomor Punggung	:	4

Karir Klub

1988-1994	:	IM Sragen
1994	:	Diklat Salatiga
1994-1995	:	Diklat Ragunan
1996-1999	:	PSB Bogor
1999-2000	:	Persikabo Bogor
2000-2005	:	Persija Jakarta
2005-2008	:	Persik Kediri
2008-2010	:	Persija Jakarta

(H54)

Grafis SM/herujoneth

Arlin Harapkan Pemain PPLP

SEMARANG- Pelatih PSIS Yunior, Arlin Mirhan, berharap izin tiga pemain di PPLP Sepak Bola Jateng di Salatiga segera turun. Meski sudah mengajukan surat permohonan, hingga saat ini para pemain tersebut belum bisa bergabung dengan PSIS Yunior.

Arlin ingin segera mengumpulkan seluruh pemain. Pasalnya, jadwal pelaksanaan pertandingan lanjutan Piala Suratin Zona Jateng sudah semakin dekat, dimulai 16 Oktober mendatang. ''Tiga pemain itu belum juga bisa bergabung. Perlu izin dari sekolah dan pelatih Edi Prayetno yang menangani tim PPLP,'' ujarnya.

Para pemain PPLP yang diharapkan adalah penjaga gawang Sudaryono, kemudian Wahyu Tri Saputra (striker), dan Arif Hidayatullah (gelandang).

Sebenarnya Arlin juga mengincar satu pemain lagi yang berada di Bangkalan Madura, yaitu Anhar Latif. Pemain asli Kota Semarang ini sekolah di sana. Namun dia mengaku belum mendapatkan kabar lebih lanjut, kapan pemain tersebut kembali ke Kota Lumpia.

Kerja Sama

Persiapan Kukuh dkk menghadapi zona Jateng tersebut sudah mencapai 70 persen. Arlin mengatakan, skuad besutannya sudah mulai latihan intensif pagi dan sore di Stadion Citarum.

Usai uji coba melawan Tunas Muda, beberapa waktu lalu, Arlin melihat kerja sama antarpemain masih kurang. Kekurangan tersebut akan dibenahi sebelum zona Jawa dimulai.

''Kami terus mematangkan kerjama antarpemain. Meski memang 5-0 melawan Tunas Muda, namun para pemain terlihat masih belum padu,'' ujarnya.

Manajer Tim, Rudy Wijaya menjelaskan, meski sudah menetapkan kapan dimulainya Piala Zuratin Zona Jawa, pihak panitia belum memastikan tempat pertandingan akan digelar. Jadwal temu teknik untuk pembagian grup juga belum ditentukan.

Tahun ini, lanjutnya, Kota Semarang tidak mengajukan permohonan menjadi tuan rumah. Hal itu dikarenakan pihak-pihak terkait dan juga *stakeholder* tidak mendukung. (K18-16)

Berkas Robby Sumampow Dilimpahkan ke Kejari

SOLO- Berkas perkara dugaan pemalsuan akta autentik notaris dengan tersangka Robby Sumampow (66), telah dilimpahkan penyidik Polresta Surakarta ke Kejaksaan Negeri (Kejari) Surakarta.

Pelimpahan berkas perkara tersebut telah dilakukan pada Senin (11/10). Namun soal pelimpahan berkas tersebut baru mendapat konfirmasi dari Kapolresta Surakarta Kombes Pol Nana Sudjana, kemarin usai mengikuti giat TMMD di Lapangan Ngemplak, Banjarsari.

Saat ditanya terkait pelimpahan itu, Kapolresta tidak membantahnya, bahkan dia justru sempat mengemukakan, media tahu aja kalau berkas perkara itu telah dilimpahkan.

Meski tidak menyebut kapan berkas perkara tersebut telah diserahkan ke Kejari, Kapolresta tidak mengelak soal pelimpahan tersebut.

Informasi yang diterima dari berbagai sumber, pelimpahan berkas perkara tahap pertama ke Kejari dilakukan anggota penyidik unit Tipikor, dilakukan Senin (11/10).

Yang pasti, lanjut dia, perkara dugaan tindak pidana pemalsuan akta autentik yang dilaporkan salah satu notaris tersebut, telah diproses lebih lanjut dengan mengumpulkan bukti awal, meminta keterangan sejumlah saksi dan telah memeriksa yang bersangkutan.

Berdasar hasil penyelidikan hingga penyidikan, lanjut Nana, penyidik sudah memiliki bukti awal tindak pidana pemalsuan akta autentik yang diduga dilakukan Robby Sumampow sebagai tersangka dalam pembuatan akta dibawah notaris atas penyusunan pengurus anggota Dewan Pembina Yayasan Bakti Sosial Surakarta (YBSS).

Beberapa bukti awal tersebut, untuk memenuhi kelengkapan berita acara pemeriksaan (BAP) yang dilimpahkan ke jaksa.

Seperti diberitakan sebelumnya, Robby Sumampow selaku pemilik Pub dan Restoran Hailai Internasional dilaporkan dalam perkara pemalsuan akta otentik notaris.

Dalam pemeriksaan yang berlangsung di Polresta Surakarta, Rabu (11/8) lalu, pengusaha yang juga memilik Beteng Vastemburg itu ditetapkan sebagai tersangka oleh penyidik.

Atas penetapan status tersebut, pengusaha property, intertaimen dan perhotelan itu menolak untuk memberikan keterangan dalam BAP. Alasannya, dia tidak merasa menyuruh orang lain untuk memasukkan nama seseorang sebagai anggota Dewan Pembina YBSS yang dipimpinnya sejak periode 2008 hingga sekarang.

Dalam pengaduan Ninoek Poernomo SH selaku notaris yang melaporkan kasus ini ke Polresta pada Juli 2010, Robby Sumampow diduga menyuruh memasukan seseorang yang bernama Harno Saputro sebagai pengganti Priyo sebagai anggota Dewan Pembina YBSS.

Pembentukan pengurus baru di Dewan Pembina YBSS yang dibuat 15 April 2010 tersebut akhirnya menjadi persoalan setelah kasus ini dilaporkan ke Polresta Surakarta.

Heru S Notonegoro SH MH selaku penasihat hukum Robby Sumampow menyayangkan sikap penyidik yang menetapkan kliennya sebagai tersangka. Dia menilai, penyidik tidak memahami tentang UU notaris yang berlaku.

Lebih jauh Heru mengemukakan, akta autentik baru dapat disahkan, setelah memenuhi berbagai persyaratan seperti setiap lembar akta diparaf dan diteliti lebih dahulu isinya sebelum ditandatangani dan semestinya seluruh anggota Dewan Pembina turut menandatangani. Berbagai persyaratan itu tidak pernah dilakukan kliennya ketika akta kepengurusan baru dibuat.

Heru menambahkan, soal akta kepengurusan yang baru, kliennya tidak pernah menyuruh seseorang bernama Eko untuk mengganti nama anggota Dewan Pembina YBBS yang baru pasca meninggalnya anggota Dewan Pembina yang bernama Priyo. (G11-50)

GKJ Gebyog Dibakar Orang Tak Dikenal

SM/Yoma Times Suryadi

OLAH TKP: *Aparat Polsek Kartasura melakukan olah TKP di Gereja Kristen Jawa (GKJ) Gebyog Desa Ngemplak, Kartasura, Sukoharjo, Rabu (13/10). (26)*

SUKOHARJO-Bangunan Gereja Kristen Jawa (GKJ) Gebyog di Desa Ngemplak, Kartasura, Sukoharjo, Rabu (13/10) dinihari diduga hendak dibakar oleh sekelompok orang tak dikenal.

Dugaan upaya pembakaran itu hanya menghanguskan empat jendela yang terletak di sisi timur bangunan. Pengurus GKJ Pendeta Setyo Budi Utomo menuturkan, insiden tersebut terjadi sekitar pukul 01.00 dinihari.

"Saat itu, sejumlah warga sedang nongkrong di dekat gapura samping gereja. Lalu, ada 12 orang yang menaiki enam sepeda motor berhenti di lokasi. Mereka bukan orang sini (Dusun Gebyog-red) serta memakai helm tertutup dan baju hitam," ujarnya.

Selang beberapa saat kemudian, api terlihat membakar empat buah jendela di sisi timur gereja. Warga pun sontak berusaha memadamkannya.

"Bahkan beberapa orang sempat berusaha mengejar dan menghentikan motor pelaku. Tapi tidak berhasil."

Setelah api berhasil dipadamkan, warga lantas melapor kepada seorang petugas yang berjaga di wilayah RT 02 RW 05. Laporan itu lantas diteruskan kepada Pendeta Setyo Budi.

"Tadi pagi (kemarin-red), kami melapor ke Polsek Kartasura. Sekitar jam 10.30 polisi sudah memeriksa dan memasang *police line*. Tapi tidak berselang lama langsung dilepas," imbuh Setyo saat dijumpai di lokasi, Rabu(13/10) siang.

"Kejadian ini baru pertama kali terjadi. Sebelumnya aman-aman saja. Bahkan mendapat surat kaleng pun kami tidak pernah," lanjutnya.

Camat Kartasura Sriyono menyatakan, pihaknya langsung mendatangi lokasi begitu mendapat laporan dari warga.

"Kami sudah mengecek lokasi. Setelah ini, Lurah dan Ketua RT setempat akan dimintai keterangan terkait hal tersebut," ujarnya.

Dengan kejadian tersebut, ia meminta agar semua pihak meningkatkan kewaspadaan untuk mencegah hal-hal yang lebih buruk.

Kapolsek Kartasura AKP Wisnu Broto menyatakan, kejadian tersebut belum tentu aksi pembakaran gereja. Pasalnya, bekas yang terlihat hanya empat jendela yang hangus tersebut.

"Karena itu, *police line* yang sudah dipasang kami copot," tandas dia.

Namun ia berjanji untuk melakukan proses penyelidikan terkait kejadian tersebut. (arw-26)

"Saya Jalankan Pemerintahan Sesuai Koridor"

Rina Tanggapi Sidang Tony

KARANGANYAR-Istri Tony "Iwan" Haryono, Rina Iriani Sri Ratnaningsih, tak ambil pusing terkait isi dakwaan jaksa dalam sidang dengan terdakwa Tony Haryono, yang menyebutkan sang suami telah memperkaya dirinya Rp 11 miliar. Bupati Karanganyar ini mengatakan, yang terpenting dirinya telah menjalankan pemerintah sesuai koridor aturan yang berlaku.

"*Insya Allah* saya menjalankan roda pemerintahan dalam kodiror aturan. Maka dengan adanya berita-berita semacam itu, mudah-mudahan masyarakat percaya pada saya. Bahwa saya tak melakukan hal itu," kata Bupati, di sela-sela melakukan penyemprotan massal tanaman padi yang terserang wereng di Desa Kaliwuluh, Kecamatan Kebakramat, Rabu (13/10).

Dalam sidang kasus dugaan korupsi Griya Lawu Asri (GLA) dan program rehab rumah bersubsidi yang didanai Kemenpera, Selasa (12/10), jaksa penuntut umum (JPU) mendakwa Ketua Dewan Pengawas KSU Sejahtera Tony Haryono, telah memperkaya diri sendiri Rp 3,041 miliar. Di samping itu memperkaya Rina Iriani (Rp 11,130 miliar) dan Handoko Mulyono (Rp 370 juta).

Terkait fakta persidangan di PN Karanganyar pada Selasa 12 Oktober itu, Bupati menanggapi, hal-hal semacam itu (dugaan penyelewengan-red) tak akan terjadi apabila pihak terkait mengikuti koridor yang ada.

"Apabila mereka bekerja dengan baik dan menjalin komunikasi dengan pemerintah, saya kira hal itu tak akan terjadi," tegas Rina Iriani.

Aneh

Salah satu penasihat hukum Tony, Bambang Tribawono, Selasa lalu kepada wartawan menyoroti, angka yang disebutkan jaksa dalam sidang itu kurang cermat. Pihaknya pun meminta waktu satu minggu untuk melakukan eksepsi.

Heru S Notonegoro, pengacara Tony yang lain, melihat ada kejanggalan dalam kasus itu. Sebab keluarnya uang miliaran rupiah itu sudah barang tentu sepengetahuan pejabat negara.

Tapi anehnya tak satu pun pejabat di Kementrian Perumahan Rakyat (Kemenpera) yang ikut bertanggung jawab.

"Uang negara kan dikelola pejabat negara. Anehnya *nggak* ada orang Kemenpera yang jadi tersangka dalam kasus ini," kata Heru, yang juga pengacara bagi Handoko Mulyono itu.

Dalam sidang pada Selasa lalu, jaksa menyatakan, perbuatan terdakwa telah merugikan keuangan negara kurang lebih Rp 20,176 miliar. Jaksa menyampaikan, dana bantuan subsidi dari Kemenpera telah dipergunakan terdakwa bersama-sama dengan Handoko Mulyono, dan Rina Iriani untuk kepentingan di luar ketentuan program bantuan subsidi perumahan yang ditetapkan Kemenpera. (H7-26)

Radio Pemantau Dipasang di Puncak Merapi

BOYOLALI-Balai Penyelidikan dan Pengembangan Teknologi Kegunungapian (BPPTK) Yogyakarta memasang radio *wireless* di puncak Merapi, Rabu (13/10). Alat pemantau tersebut diletakkan di posisi puncak pascaletusan 1956.

Peralatan yang dilengkapi transmitter dan antena tersebut dimaksudkan untuk memudahkan pemantauan gempa dan kondisi Merapi.

Nantinya, alat itu dihubungkan dengan peralatan serupa di Gemer, Desa Ngargomulyo, Kecamatan Dukun, Magelang yang berjarak 4 km.

Dengan perlatan tersebut, informasi mengenai kondisi Merapi selanjutnya diteruskan ke Pos Pemantauan Jrakah, Kecamatan Selo, dan BPPTK Yogya.

"Dengan demikian, pemantauan bisa dilakukan sepanjang waktu,"ujar Safari, petugas teknisi instrumen Gunung Merapi BPPTK.

Ditemui di Pos Pemantau Merapi Jrakah, Safari menjelaskan, pemasangan radio *wireless* di puncak Merapi dilakukan oleh dua petugas.

Keduanya naik dari pos New Selo pukul 00.30 dan sampai di puncak pukul 05.30.

Namun demikian, pemasangan peralatan membutuhkan waktu lama, karena harus menyesuaikan arah antena pengiriman dan penerimaan data.

Berulangkali Safari berhubungan melalui pesawat HT dengan petugas pemasang radio di puncak Merapi.

24 Jam

Pemasangan arah antena harus pas, agar pesan dan data bisa dikirimkan dan ditangkap komputer penerima di Jrakah dan Kantor BPPTK Yogya.

"Harus pas, Mas. Di Pos Jrakah sini juga dipasang alat penerima sinyal, antenanya dipasang di luar gedung persis menghadap ke puncak Merapi.íí

Radio *wireless*, imbuh dia, tak hanya dimanfaatkan untuk memantau kondisi puncak Merapi.

Namun juga untuk memantau tingkat kenaikan suhu, tingkat kegempaan, maupun data secara kesluruhan.

Dari puncak 1956, alat terhubung dengan radio serupa di Gemer serta ke Kantor pusat BPPTK Yogya yang berjarak 28 km.

"Dari puncak itu, radio juga terhubung dengan Pos Jrakah yang berjarak 5 km.íí

Menurut Safari, kondisi Merapi kini dipantau penuh selama 24 jam. Data gempa kini sudah dipantau secara digital, sehingga tingkat akurasinya lebih tinggi.

Data gempa bisa langsung dilihat dalam layar monitor yang berada di Pos Jrakah, Kecamatan Selo, dan Kantor BPPTK serta pos pengamatan lainnya.

"Untuk pemantauan, para petugas di pos-pos pengamatan Merapi juga melakukan koordinasi dengan pos pengamatan di Samiran serta pos lainnya."-(G10-26)

SM/Joko Murdowo

PANTAU SINYAL: *Safari mengecek sinyal radio wireless yang dipasang di puncak Merapi. Alat tersebut terhubung dengan penerima sinyal di Pos Pemantau Jrakah dan Kantor BPPTK Yogya. (26)*

Langgam

Pasar Darurat Rusak, Pedagang Mengeluh

KLATEN-Kondisi pasar darurat di Lapangan Keden, Kecamatan Pedan yang digunakan untuk menampung sementara ratusan pedagang Pasar Pedan sisi barat mulai rusak. Pedagang mulai mengeluh jika pembangunan pasar barat terus molor mereka tidak akan betah.

"Sebagian triplek kios mulai lapuk sebab hujan terus turun," kata Narti, salah seorang pedagang, Rabu (13/10).

Dia mengatakan pedagang sudah menempati los dan kios darurat tersebut hampir setahun. Padahal semula pedagang dijadwalkan hanya menempati lokasi darurat itu sampai bulan Maret. Namun karena pasar sisi barat tak kunjung selesai, terpaksa pedagang harus menempati lokasi darurat seadanya.

Selain papan triplek, sebagian bambu mulai lapuk meski seng sebagai atap masih bagus.

Apabila terus molor dia khawatir kondisi pasar darurat semakin parah dan pembeli enggan datang sehingga pedagang akan kehilangan pelanggan.

Dia mengatakan, meski berada di lokasi seadanya pedagang tetap ditarik retribusi Rp 500 - Rp 1.000/ orang. Meski retribusi lebih murah dibandingkan di pasar lama sebelum dibangun, dengan kondisi semacam itu pedagang semakin tidak betah.

Pedagang lain, Winarni menjelaskan keadaan los dan kios darurat mulai rusak karena dibangun ala kadarnya. "Jika hujan air masuk sehingga pedagang menambal sendiri," ungkapnya.

Menurutnya, kerusakan pasar darurat wajar sebab sudah setahun lebih ditempati. Untuk bertahan sebagian pedagang membuat atap dengan bahan seadanya. Terutama untuk menutup di atas lorong karena jika hujan dagangan basah.

Plt Kepala Dinas Perindustrian, Perdagangan, Koperasi dan UMKM, Pemkab Klaten, Mujaeroni SH mengatakan Pemkab terus memantau penyelesaian rehab. Untuk memantau penyelesaian tepat waktu, pengawasan di lapangan akan diperketat.

"Pengetatan pengawasan rehab akan melibatkan tim lintas instansi," ungkapnya. Tim akan mengawasi proses penyelesaian sehingga masa rehab selesai dalam hitungan 50 hari sesuai kesanggupan investor. (H34-76)

Jelang Pilkada, Partai Besar Sepi Pelamar

SRAGEN - Menjelang pilkada di Sragen, sejumlah partai besar sepi pelamar. Banyak bakal calon bupati/wakil bupati yang sudah disebut-sebut, namun secara resmi belum melamar ke partai-partai. Keengganan bakal cabup/wabup itu melamar, karena kompensasi yang diminta partai terlalu tinggi.

"Memang kalau mau nyalon, kompensasi lumayan besar," tutur seorang bakal calon bupati yang menolak dikutip namanya, kemarin. Selain itu, keengganan para bakal calon mau melamar lewat partai, karena ketua partai bersangkutan ternyata juga berminat nyalon. Jika ketua partai nyalon, maka sudah bisa ditebak calon pasangannya yang lebih banyak menanggung biaya pencalonan.

Wakil Ketua DPC PDIP Laksana AR mengakui, hingga kini belum ada bakal cabup/wabup secara resmi melamar lewat partainya. "Terus terang sampai saat ini secara resmi belum ada calon yang melamar lewat PDIP," tutur Laksana AR, kemarin. Kalau sekadar penjajakan dan silaturahmi, cukup banyak. Tapi itu di luar agenda resmi.

Muncul spekulasi kalau Ketua DPC PDIP Bambang Samekto SH yang bakal maju sebagai bakal calon Bupati Sragen periode 2011 - 2016. Karena munculnya Bambang Samekto itulah, banyak bakal calon yang sudah bermunculan, tidak berminat melamar lewat PDIP.

Sedangkan DPD Partai Golkar Sragen sudah pasti menjagokan ketua partainya, Agus Fatchur Rahman dan Daryanto (ADA), pasangannya. "Itu pasangan tetap yang digulirkan partai Golkar," tutur Bambang Widyo Purwanto yang juga Ketua Fraksi Karya Nasional (FKN) DPRD Sragen. Pasangan ADA juga didukung DPD Partai PAN Sragen.

DPC Partai Demokrat (PD) Joko Saptono membenarkan kalau partainya secara resmi baru menerima seorang pelamar Suparno, tukang pijat warga Kampung Mojomulyo RT 03, Sragen, sebagai calon wabup. Suparno bakal berpasangan dengan seorang pejabat Depdagri di Jakarta. Namun nama pasangan pendamping Suparno itu belum dipublikasikan secara terbuka.

Partai lain yang belum menerima lamaran bakal calon bupati/wabup adalah DPD Partai Keadilan Sejahtera. (nin-76)

Produksi Briket Batubara PT LWSP Dihentikan

SUKOHARJO-Proses pembuatan briket batubara di PT Lautan Warna Sari Putra (PT LWSP) akhirnya dihentikan. Pemkab melalui Dinas Perindustrian dan Perdagangan (Disperindang) meminta PT yang beralamat di Desa Langenharjo, Kecamatan Grogol menghentikan proses produksinya. Jika tidak, izin yang selama ini diberikan akan dicabut.

ìLangkah pertama adalah memberikan peringatan. Karena perusahaan itu tidak memiliki izin pengolahan briket batubara. Jika peringatan tidak digubris, maka bisa saja izinnya dicabut,î terang Kepala Disperindag Sukoharjo, Supangat beberapa waktu lalu.

Dia menandaskan, hasil inspeksi mendadak (sidak) Komisi III DPRD, Disperindag, Dinas Lingkungan Hidup dan Kantor Pelayanan Perizinan Terpadu (KPPT), Senin (11/10) menunjukkan pelanggaran perizinan.

Temuan itu memperkuat adanya pelanggaran sehingga peringatan keras tetap disampaikan. "Peringatan keras sampai ancaman dicabutnya izin perdagangan pada perusahaan itu sudah disampaikan," terangnya.

Dia menambahkan, jika PT LWSP tetap melakukan proses pembuatan briket, maka otomatis izin perdagangan mereka akan dicabut. Sementara mengenai izin gangguan (HO) PT LWSP yang bakal habis pada 27 Desember mendatang, Disperindag menyerahkan ke pihak yang berwenang untuk mengeluarkan izin itu, yakni Kantor Perizinan Pelayanan Terpadu (KPPT).

Terpisah, anggota Komisi III, Nurjayanto mendesak agar pihak eksekutif yang mengelurkan berbagai izin pendirian perusahaan harus mencermati konsep pada Perda Rencana Tata Ruang Kota (RTRK). Dia menilai, KPPT dalam pengeluaran izin gangguan jarang memperhatian peraturan itu.

"Tahun ini Perda Rencana Tata Ruang Wilayah (RTRW) akan disahkan. Jadi KPPT, Dinas Pekerjaan Umum (DPU), dan Disperindag yang berwenang mengeluarkan izin perusahaan harus mematuhi konsep wilayah yang jelas, sehingga efek samping perusahaan tidak merugikan masyarakat," tandasnya. (J5-76)

Sekilas DAERAH

Pemkab Tak Memberi Izin

JEPARA-Salah satu penyebab tingkat abrasi di Kabupaten Jepara yang semakin meninggi, karena banyaknya bangunan yang menjorok ke arah pantai.

Persoalan ini sebelumnya dikeluhkan akademisi dari Universitas Diponegoro (Undip) Ir Suryono MSi yang juga Ketua Marine Station Teluk Awur. Sejauh ini, Pemerintah Kabupaten (Pemkab) Jepara melalui Badan Pelayanan Perizinan Terpadu (BPPT) Jepara belum pernah mengeluarkan rekomendasi perizinan terkait bangunan yang menjorok ke pantai.

Kepala BPPT Jepara, Yoso Suwarno SH menegaskan, instansinya tak pernah mengeluarkan izin mendirikan bangunan (IMB) yang menjorok ke pantai, termasuk didalamnya kafe dan rumah makan yang berada di sekitar Kecamatan Jepara.

"Kami tahu risikonya jika memberikan izin, karena akan berdampak pada persoalan lingkungan. Salah satu di antaranya ancaman abrasi yang semakin meningkat," tegas Yoso, Rabu (13/10).

Dia mengungkapkan, pernah salah satu restoran di daerah sekitar Pantai Kartini mengajukan IMB ke BPPT untuk bangunan yang berada di tepi pantai, namun dengan tegas ditolak.

Penolakan tersebut, menurut Yoso, karena dilihat dari tata ruang kelautan dan penanganan lingkungan tidaklah tepat. Karena pembangunan bangunan yang menjorok ke laut, merupakan salah satu penyebab timbulnya perubahan arus gelombang yang menyebabkan abrasi. (J4-32)

Ditemukan Keramik, Sumur Tua dan Bejana Kuno

REMBANG - Peta arkeologi di Kabupaten Rembang semakin kaya saja. Rabu (13/10) peneliti dari Badan Arkeologi (Balar) Yogyakarta berhasil menemukan sejumlah keramik dari berbagai zaman di sepanjang Kali Kiringan yang menjadi batas Kecamatan Rembang dan Lasem. Selain itu, Balar juga menyatakan, menemukan sumur tua dan bejana yang diduga berasal dari zaman Majapahit.

Peneliti Balar Novida Abbas yang ditemui di sela-sela diskusi penataan kawasan Situs Perahu Kuno di Balai Desa Punjulharjo, Kecamatan Rembang Kota kemarin mengatakan, penemuan itu merupakan pengembangan dari penelitian Situs Perahu Kuno. "Kami mencoba mengali lebih banyak lagi kemungkinan peninggalan selain perahu kuno. Di arah timur perahu, kami menemukan pecahan keramik, sumur tua dan bejana yang di duga berasal dari abad 12 Masehi hingga zaman VOC. Saat ini benda-benda itu tengah kami teliti di Yogyakarta."

Dia menerangkan, kemungkinan penemuan artefak lain masih cukup terbuka lebar. "Setelah bagian timur ditemukan artefak dari berbagai abad, kami saat ini tengah melakukan penyisiran di sepanjang bagian barat situs. Mengenai hasilnya, kami masih melakukan analisa," jelas Novida.

Disebutkannya, penemuan itu menunjukkan adanya kebudayaan yang cukup tinggi di sekitar situs perahu. (H19-42)

Dirut PDAM Dilaporkan ke Polisi

TEGAL - Direktur Utama (Dirut) PDAM Kota Tegal H Mohammad Iqbal SE MM (45) dilaporkan ke Sat Reskrim Polres Tegal. Bukan karena urusan air ledeng, tapi pelaporan itu berkait kasus dugaan pemukulan terhadap wanita penyanyi atau biduan berinisial Dhr alias Mt (40).

Berdasarkan laporan penyidik, dugaan pemukulan itu dilakukan Iqbal, sapaan akrab Dirut tersebut, di tempat kos "Nikita Sae" kamar 11 D di Jl Kolonel Sugiono, Kelurahan Kemandungan, Kecamatan Tegal Barat , sekitar pukul 11.00, Selasa (5/10).

Kapolres Tegal Kota AKBP Kalingga Rendra Raharja SE melalui Wakapolres Kompol Sugeng Tiyarto SH mengatakan, Dirut PDAM itu memukul wajah biduan tersebut dan mengenai bibir hingga mengakibatkan lebam dan berdarah. "Iqbal diduga melanggar Pasal 351 KUHP dengan ancaman hukuman dua tahun delapan bulan. Kami tetap akan memproses laporan dugaan penganiayaan ini sesuai hukum," terang Wakapolres, Rabu sore (13/10).

Dirut PDAM itu yang diperiksa hingga kemarin sore, mengatakan kepada penyidik, pemukulan tersebut karena dirinya merasa emosi terhadap korban. Wakapolres belum menjelaskan secara terperinci, apa yang melatarbelakangi pelaku hingga sampai mengalami emosi.

"Kami masih terus mendalami laporan dugaan penganiayaan ini. Apa latar belakangnya hingga pelaku sampai melayangkan pukulan ke seorang biduan yang cukup terkenal ini," ucap dia. (D12-13)

Flu Burung Diikuti Penyakit Lain

SM/Isro Adi Harso

GANTI AIR MINUM: *Seorang peternak ayam mengganti air minum di salah satu kandang ayam di Desa Rempoah, Kecamatan Baturraden, kemarin. (35)*

Vaksin Sudah Tak Mempan

PURWOKERTO - Penyakit flu burung yang menyerang unggas di wilayah Banyumas hingga kini masih sulit dikendalikan. Pasalnya, virus penyebab penyakit ini memiliki kecenderungan bermutasi serta membawa bibit penyakit lain.

Hal itu diungkapkan Ketua Dewan Ekonomi Peternakan Jateng, Gembong Heru Nugroho, menanggapi kemunculan kasus flu burung di Banyumas.

"Hingga sekarang penyakit flu burung masih tetap ada. Bahkan, kemunculan penyakit ini justru diikuti penyakit lainnya atau terjadi komplikasi dengan penyakit lain seperti ND (New Castle Deseases-Red) atau infeksi bronkitis," kata dia, kemarin.

Menurut Gembong, flu burung tidak seperti dulu lagi yang bisa ditangani dengan pemberian vaksin dan penyemprotan desinfektan. Sekarang vaksin sudah tidak mempan lagi.

Penyakit ini juga dapat menyebabkan terjadinya penurunan produktivitas, khususnya pada ayam petelur. "Bahkan, penurunan produktivitas ini bisa mencapai 60 persen," katanya.

Selain itu, lanjutnya, cangkang telur yang biasanya berwarna coklat dapat menjadi putih bila ayam petelur terjangkit flu burung. Kondisi ini sangat merugikan peternak. Apalagi jenis penyakit yang menyerang unggas juga semakin banyak.

Pihaknya juga menyayangkan pemerintah yang saat ini tidak lagi memberikan vaksin ke para peternak. Padahal, untuk mencegah terjadinya kasus flu burung, salah satu caranya adalah unggas harus diberi vaksin secara rutin setiap tiga bulan.

"Pemerintah daerah sejak 2-3 tahun lalu sudah tidak lagi memberikan vaksin ke peternak. Akibatnya, peternak menjadi kewalahan. Padahal, di Jawa Barat pemberian vaksin masih berjalan," tandasnya.

Kondisi ini masih ditambah dengan kenaikan harga beli pakan, sementara harga jual telur mengalami penurunan. Untuk peternak yang memelihara dalam jumlah yang banyak, kemungkinan masih mampu bertahan. Namun bagi peternak skala kecil, seperti yang ada di Kecamatan Sumbang, cukup sulit untuk bertahan.

Gembong menambahkan, kemunculan flu burung juga dipengaruhi oleh cuaca. Cuaca ekstrem yang berlangsung sekarang sangat memengaruhi perkembangan virus H5N1 dan daya tahan unggas.

"Adanya cuaca yang ekstrem dengan sendirinya menyebabkan daya tahan ayam menjadi turun. Akibatnya rentan terserang penyakit, khususnya flu burung," jelasnya.

Terlalu Luas

Sementara itu, Kabid Kesehatan Hewan dan Ikan Dinas Peternakan dan Perikanan (Dinnakkan) Kabupaten Banyumas, Sentot S Eko menjelaskan, sebenarnya pemberian vaksin pada unggas tidak efektif. Sebab, jangkauan wilayah Banyumas terlalu luas.

"Sebenarnya cara yang ampuh menghadapi penyakit flu burung adalah dengan menerapkan konsep *biosecurity*, yakni dengan menjaga kebersihan kandang dan penyemprotan dengan cairan desinfektan secara rutin. Sedangkan untuk stok desinfektan di Banyumas masih relatif mencukupi," katanya.(H48-35)

Djasri Batal Nyalon Wabup Demak

Tak Diizinkan Gubernur

BANJARNEGARA - Bupati Banjmegara Djasri batal mencalonkan diri sebagai wakil bupati (wabup) dalam pilkada Kabupaten Demak, Maret 2011. Kepastian tersebut disampaikannya kepada wartawan, seusai pembukaan TMMD Ke - 85 Sengkuyung, di Desa Gunungjati, Kecamatan Pagedongan, kemarin.

SM/M Syarif SW

Djasri

Dia mengungkapkan, baru-baru ini dirinya menemui Gubernur Bibit Waluyo untuk meminta izin dan doa restu terkait niatnya mencalonkan diri sebagai wabup dalam pilkada di kampung halamannya, Demak. Namun, sebelum dia menyampaikan maksudnya, baru masuk ke teras Gubernur sudah bisa menebak maksud Djasri dan langsung mengatakan tidak memberi izin.

"Aku wis ngerti, wis maca beritane. Ra sah nyalon, kowe melu aku wae," kata Gubernur seperti ditirukan Bupati Djasri.

Ketika ditanya lebih lanjut maksud perkataan itu, Djasri menerangkan supaya dia manut sama gubernur saja. Mungkin ketimbang susah-susah berjuang untuk posisi wakil bupati.

Soal penafsiran lainnya, seperti peluang untuk menjadi wakil gubernur dan berpasangan dalam pilgub mendatang, Djasri tak berani berspekulasi dan hanya tersenyum lebar.

Lebih lanjut dia mengatakan, upaya untuk bersaing dalam pilkada Demak, sebenarnya sudah dirintis dengan menjalin komunikasi dengan sejumlah tokoh partai, tokoh masyarakat maupun sejumlah tokoh yang akan nyalon.

Itu dilakukan untuk mendapat pasangan calon yang cocok dan kendaraan politik yang pas. Antara lain dengan calon *incumbent*, juga dengan PAN dan Partai Demokrat. Bahkan, dia sudah mendeklarasikan "Koalisi Masa Depan" pada Kamis (7/10) pekan lalu di Demak.

Batalnya dia nyalon karena tak mendapat izin Gubernur, diakui memang sedikit membawa kekecewaan.

Dia juga meminta maaf kepada para pendukung dan kerabat di Demak, sebab merekalah yang selama ini mendukung supaya nyalon wabup di kampung halamannya. (H25-35)

8 Tahun Hidup di Kandang Kambing

BREBES - Keluarga Karno (50), warga Desa Kaligangsa Kulon, Kecamatan/ Kabupaten Brebes, yang delapan tahun terpaksa hidup di kandang kambing, akhirnya dipindahkan ke rumah kontrakan, kemarin (13/10). Upaya itu dilakukan Pemkab Brebes bersama aparat desa setempat, agar keluarga tersebut dapat hidup di rumah yang lebih layak dan sehat.

Seperti diberitakan sebelumnya, Karno (50) dan keluarganya hingga kini terpaksa hidup di kandang kambing akibat ketidakmampuannya memiliki rumah. Di kandang kambing berukuran 3 x 6 meter, Karno tinggal bersama istri dan ketiga anaknya. Kondisi mereka sangat memprihatinkan. Mereka tidur bersama delapan kambing peliharaannya, dan hanya dipisahkan sekat plastik. Di tempat itu pula, Karno dan keluarganya melakukan aktivitas hidup sehari-hari.

Rumah kontrakan yang dihuni keluarga Karno itu, lokasinya tak jauh dari kandang kambing yang selama ini dijadikan tempat tinggal. Kondisi rumah kontrakannya sangat layak dan tergolong bagus. Selain berdinding tembok, juga tersedia penerangan listrik dan kondisi ventilasi udara cukup baik.

"Kami sekeluarga meresa senang bisa pindah di rumah yang sangat bagus ini. Kami sangat berterimakasih kepada warga sekitar, Kades, Pemkab Brebes dan para dermawan yang telah membantu," tutur Karno didampingi istrinya Warinah (35).

Camat Brebes, Suporo mengatakan, keluarga Karno sebenarnya sudah menempati rumah kontrakan itu sejak Selasa sore (12/10). Itu sebagaimana rencana pihaknya dalam mengatasi masalah keluarga tersebut. Apalagi, secara kebetulan di dekat kandang kambing ada rumah warga yang akan dikontrakkan.

Menurut dia, upaya pemindahan keluarga Karno ke rumah kontrakan merupakan langkah awal agar mereka mendapatkan tempat tinggal layak. Selanjutnya, Pemkab akan mengambil langkah lain agar keluarga tersebut dapat hidup lebih layak dan mandiri. "Untuk masalah bantuan bahan makanan, kami berkoordinasi dengan kantor sosial dan sekarang sudah terealisasi," terangnya (H38-13)

Dibentuk Paguyuban Lokalisasi

BATANG- Tujuh pengurus lokalisasi dan non lokalisasi di Batang, Selasa (12/10) sepakat membentuk paguyuban bersama untuk menanggulangi penyebaran HIV/AIDS yang kini sudah sangat mengkhawatirkan. Mereka berkomitmen akan menjalankan program-program penanggulangan HIV/AIDS dan penyakit infeksi menular seksual (IMS) di masing-masing lokalisasi.

Kesepakatan yang difasilitasi oleh Komisi Pemberantasan Aids (KPA) ini ditandatangani oleh ketua-ketua tujuh lokalisasi yang ada. Masing-masing adalah Abdul Azis dari lokalisasi Penundan Darmiko dari lokalisasi Banyuputih Winarto dari lokalisasi Bong Cina Muhari dari lokalisasi Boyongsari Bualim dari non lokalisasi Wuni, Teguh Wiharto dari non lokalisasi Jrakah Payung dan Nugroho dari pengurus non lokalisasi Luwes Surodadi.

Ketua Paguyuban Lokalisasi Boyongsari Muhari menyatakan, melalui pertemuan tersebut ada kesepakatan untuk menjalankan agenda penanganan HIV/-AIDS di berbagai lokalisasi.

Seperti kewajiban pemakaian kondom bagi wanita pekerja seks (WPS) dan pelanggan lokalisasi. Selain itu, penghuni lokalisasi juga diharuskan untuk ikut pemeriksaan rutin HIV/AIDS dan IMS setiap sebulan sekali.

"Yang penting pakai kondom. Selain itu, ada pemeriksaan rutin tiap bulan. Kalau tidak mau periksa akan ditindak tegas," katanya.

Dikenakan Sanksi

Asisten Sekretaris KPA Nur Faizin menyatakan, paguyuban tujuh lokalisasi dan non lokalisasi ini dibentuk sebagai forum musyawarah untuk pelaksanaan program penanggulangan IMS dan HIV/AIDS di Batang. Dukungan tersebut, dengan cara melaksanakan program-program penanganan HIV/AIDS lebih ketat lagi.

Dia mencontohkan, jika di lokalisasi yang berada di wilayah timur Batang, WPS-nya tidak mau periksa IMS dan HIV/AIDS akan dikenakan sanksi. Namun, di lokalisasi lain tidak menerapkan aturan seperti itu.

"Di lokalisasi bagian barat, belum ada peraturan ketika mereka kabur ketika pemeriksaan," katanya.

Budi Arto, Korlap LSM Pelita yang melakukan penjangkauan penanganan HIV/AIDS menyatakan, rencananya ada peraturan lokal yang disepakati di lokalisasi Boyongsari. Ini sebagai bentuk implementasi penanggulangan HIV/-AIDS secara kongkrit agar tidak semakin menyebar. "Ada peraturan lokal yang dibentuk dan disepakati di seluruh Boyongsari," katanya. (H56-45)

SM/Trisno Suhito

PAGUYUBAN*: Pengurus tujuh lokalisasi di Batang sepakat untuk membentuk paguyuban bersama guna mencegah penyebaran HIV/AIDS. (45)*

Semua Angkutan Harus Masuk Terminal Secang

Ngetem Langsung Ditindak

MAGELANG- Para pengemudi angkutan umum yang selama ini *ngetem* dan mencari penumpang di tepi jalan sekitar Simpang Tiga Secang, mulai Kamis ini (14/10), diharuskan masuk terminal setempat.

Kebijakan itu berlaku untuk semua jenis kendaraan seperti bus besar, bus miro, engkel, angkota, angkudes. Petugas akan menindak pengemudi yang membandel.

''Yang nekat ngetem di timur dan utara Pasar Secang, atau dekat Pos Polantas Secang, akan ditindak. Karena lalulintas di situ menjadi semrawut,'' kata Ismu Kuswandari SSos, Kepala Dinas Perhubungan Kabupaten Magelang, kemarin.

Dia mengingatkan, fungsi terminal untuk menaikkan dan menurunkan penumpang, sehingga tidak mengganggu pemakai jalan lain. Sementara rambu lalulintas larangan parkir dirusak tangan jahil.

Kepala Terminal Secang, Agus Raharjo mengemukakan, kebijakan itu mendapat dukungan penuh dari pengurus SPTI/FSPSI (Serikat Pekerja Transportasi Indonesia/Serikat Pekerja Seluruh Indonesia) dan kalangan pedagang asongan.

Sesuai kesepakatan bersama, seluruh angkutan umum dari berbagai jurusan harus masuk terminal mulai Kamis (14/10). Mereka hanya boleh *ngetem*, menaikkan dan menurunkan penumpang di dalam terminal.

Menurut Zaenudin, Humas SPTI Unit Secang, rencana itu sudah disosialisasikan kepada semua awak angkutan di berbagai jurusan. Seperti Yogya-Semarang, Semarang-Purwokerto, Magelang-Wonosobo, Magelang-Sukorejo, Magelang-Grabag dan Grabag-Borobudur.

Ketua Paguyuan Pengasong Terminal Secang, Junandar, mendukung upaya penertiban yang dilakukan Dishub dan Polres Magelang itu.

"Jika ini bisa terwujud, maka kami punya kesempatan lebih luas dalam mencari rejeki," kata Basiran, pengasong.

Agus mencatat sekitar 130 bus berbagai jurusan wajib masuk Terminal Secang. Rinciannya, 40 unit bus besar, 47 unit bus mikro, serta 47 unit engkel. Ditambah, sekitar 70 angkota dan angkudes. Tetapi yang masuk terminal hanya 50 persen.

Menurut dia, yang tidak masuk terminal, umumnya dilakukan pengemudi bus dari arah Semarang. Baik jurusan Semarang-Yogyakarta dan Semarang-Purwokerto via Purworejo atau Wonosobo.

Bus jurusan Purwokerto, lebih suka belok kiri langsung Pringsurat saat tiba di pertigaan depan Polsek Kranggan, Temanggung.

Dampak dari banyak bus yang tak masuk terminal. Target pendapatan retribusi jauh di bawah target. Tahun 2010 ini misalnya, dari target Rp 276.947.000, sampai akhir September baru terealisasi Rp 170.541.000 (61,57 persen). (pr-39)

SM/Tuhu Prihantoro

SEPARUH: *Terminal Secang lengang, karena hanya separuh angkutan umum yang menurunkan dan menaikkan penumpang di sana. (39)*

Sekilas DAERAH

Taman Pintar Siapkan Peraga Berbasis Kelistrikan

YOGYAKARTA - Taman Pintar Yogyakarta telah menyiapkan alat peraga baru berbasis teknologi kelistrikan. Alat-alat baru tersebut terdiri atas unit simulasi pemakaian energi listrik, animasi sistem pembangkit, penyaluran tenaga listrik, simulasi tenaga matahari, serta pembuatan program dan *setting* kelistrikan.

Penambahan wahana wisata edukasi di Taman Pintar tersebut merupakan hasil kerja sama Pemkot Yogya dengan Asosiasi Kontraktor Listrik dan Mekanikal Indonesia (AKLI) DIY.

Wakil Wali Kota Yogya Haryadi Suyuti menyampaikan apresiasi atas peran serta AKLI DIY. Dia berharap, alat peraga mampu menambah pengetahuan masyarakat tentang pemanfaatan energi listrik.

"Sarana tersebut penting, dengan mengetahui bagaimana terjadi arus listrik hingga menggerakkan berbagai alat, masyarakat dapat lebih berhemat energi," ungkap Haryadi Suyuti, dalam sambutannya sebelum meresmikan alat peraga listrik ini, Selasa (12/10) di area *playground* dan gedung oval lantai II Taman Pintar.

Ketua DPD AKLI DIY, Aji Karmanto mengungkapkan, pengadaan alat peraga ini sebagai wujud kepedulian asosiasi untuk lebih memajukan pendidikan kelistrikan. Dana pembuatan ke 4 alat peraga itu Rp 50 juta dari mitra kerja dan koperasi asosiasi. (H50-61)

Reuni Bareng Ketua IKA Unnes

TEMANGGUNG- Alumni IKIP Negeri Semarang (sekarang Unnes) jurusan Civics Hukum angkatan 1979 akan mengadakan temu kangen pada Minggu (17/10) di GOR Bambu Runcing, Jalan Gerilya 3-4 Temanggung. Rencananya, kegiatan tersebut akan dihadiri Ketua Umum IKA Unnes, Drs H Budiyanto PH SH MHum.

"Setelah menuntut ilmu selama empat tahun di IKIP Negeri Semarang jurusan Civics Hukum dengan Ketua Jurusan Dra Titik Setyowati, hingga akhirnya kita lulus pada 1983, sampai sekarang para alumni telah berpisah selama sekitar 27 tahun. Sebagian besar alumni telah mengabdi sebagai pendidik pada sekolah-sekolah di penjuru nusantara,'' kata Drs Muryono SH MPd, perwakilan panitia, kemarin. "Untuk itu kami mengundang teman-teman datang dalam reuni," tambahnya.

Informasi mengenai pelaksanaan kegiatan, bisa menghubungi Drs Mudiyanto pada kontak person 081 2279 9571. (G15-69)

Kasi Trantib Ditahan

KEBUMEN-Kasi trantib Kecamatan Kuwarasan, Kabupaten Kebumen, yang juga mantan Kasi Pendapatan Dinas Pendapatan Daerah (kini bernama DPPKAD), Drs Heri Nurcahyo Bowono, ditahan, Rabu (13/10).

Tersangka yang diperiksa penyidik Kejaksaan Negeri (Kejari) Kebumen sejak sore kemarin itu langsung dibawa ke Rumah Tahanan (Rutan) Kebumen. Dia didampingi penasihat hukumnya, Heru Sutoto SH.

Tim penyidik Kejari yang dipimpin Kasi Pidsus Suwardi SH juga ikut membawa tersangka ke rutan di seberang jalan Kantor Kejari Jalan Pahlawan tersebut. Sebelumnya Kasi Intel Aji Susanto SH MHum memeriksa tersangka secara maraton bersama dengan penyidik lain.

"Penahanan tersangka merupakan tindak lanjut dari penyidikan kasus pagar teralis besi," tegas Kepala Kejari Kebumen Mahatma Sentanu SH MHum, kemarin.

Mahatma menambahkan, kasus pagar tralis besi untuk normalisasi Gua Karangbolong, Kecamatan Buayan, dan Gua Karangduwur, Kecamatan Ayah, Kebumen, masih terus dikembangkan. Jadi, penahanan Heri Nurcahyo yang bertindak sebagai pejabat pembuat komitmen (PPK) proyek tersebut belum berakhir.

Penyidik masih terus mendalami kasusnya. Mahatma pun tidak membantah kemungkinan ada tersangka baru dalam penyidikan kasus yang menjadi sorotan masyarakat tersebut. Karena itu, pihaknya meminta dukungan masyarakat agar penanganan kasus tersebut bisa cepat tuntas.

Tersangka yang dimasukkan tahanan itu diduga telah menyalahgunakan wewenang. Proyek yang tidak selesai ditangani PT Tradha Gombong itu ternyata sudah dibayar Rp 1,237 miliar. Semestinya proyek yang menggunakan dana dari APBD Provinsi dan APBD Kabupaten senilai Rp 1,875 miliar itu baru bisa dibayar setelah dipasang.

Penasihat hukum tersangka, Heru Sutoto SH, mengatakan, penandatanganan kontrak dengan perusahaan milik H Fuad itu telah dikonsultasikan ke pihak terkait. (K5-55)

Dirazia, Rokok Ilegal Menghilang

WONOSOBO- Tim Terpadu Pemkab Wonosobo, Rabu (13/10), kembali merazia toko dan kios di berbagai wilayah. Langkah yang dilaksanakan untuk kali kesekian itu, terkait dengan antisipasi peredaran rokok ilegal dan berpita cukai palsu. Setelah menyisir puluhan toko dan kios, petugas tidak menemukan rokok ilegal, berpita cukai palsu, maupun rokok yang pita cukainya sudah kedaluwarsa.

Raibnya peredaran rokok ilegal itu, terjadi setelah petugas Tim Terpadu intensif melakukan razia di berbagai wilayah yang ditengarai menjadi lokasi peredaran rokok ilegal.

Dalam razia kemarin, tim yang bergerak ke arah timur menyisir kawasan Sapuran hingga menjelang perbatasan Kabupaten Magelang. Tim yang ke barat menelusuri toko dan kios di seputaran Pasar Gondang, Pacarmulyo, Mlipak, hingga ke toko dan kios di seputar Pasar Induk Kota Wonosobo.

Adapun tim yang meluncur ke selatan, menyisir toko-toko di seputar Pasar Leksono, Jlamprang, hingga Pasar Selomerto. Petugas memasuki toko dan kios yang menjual rokok maupun tembakau kemasan untuk rokok lintingan. Kepada pemilik toko, petugas meminta izin untuk memeriksa rokok dan tembakau kemasan yang dijual, serta memeriksa pita cukainya.

Kasi Ketahanan Bangsa Kantor Kesbangpol Linmas Giyono menjelaskan, meski petugas tidak menemukan rokok ilegal saat melakukan razia, namun hal itu tidak bisa dikatakan razia tersebut tidak berhasil.

"Malah justru berhasil, karena pedagang tidak berani lagi menjual rokok ilegal. Baik yang bermerek palsu, maupun berpita cukai palsu," katanya. (H44-39)

SM/Tuhu Prihantoro

RUMAH: *Suasana belajar mengajar di rumah penduduk Petung, Pakis, Magelang (gambar kiri). Siswa bermain di halaman SDN Petung 2 yang rusak diterjang angin puting beliung. (39)*

102 Siswa Belajar di Rumah Penduduk

MAGELANG- Sebagian siswa SD Negeri Petung 2, di wilayah Pakis, Magelang, belajar di rumah penduduk, akibat tiga ruang kelas rusak parah setelah disapu angin puting beliung. Yang rusak seluruhnya empat ruangan, yakni kelas I, II, III, dan satu ruang guru.

Semua atap ruangan tersebut lenyap. Mulai dari plafon sampai gentingnya, diterbangkan angin yang berhembus sangat kuat itu. Gedung sekolah di kaki Gunung Merbabu tersebut dibangun 20 tahun lalu. Dindingnya banyak yang rontok.

''Kerusakan empat ruangan sekolah tersebut, akibat diterjang angin puting beliung dua pekan lalu. Disamping bangunan memang sekolah juga sudah cukup tua,'' kata Karyono, Wakil Kepala SD Negeri Petung 2, kemarin.

Karena hingga kini belum ada jalan keluar atas kerusakan tersebut, untuk sementara kegiatan belajar untuk 102 siswa kelas I, II dan III dilaksanakan di rumah penduduk. ''Sekolah di rumah penduduk itu tidak nyaman, lebih senang belajar di ruang kelas,'' kata Wahyu, siswa sekolah itu. (pr-39)

Keberadaan Totok Belum Diketahui

TEMANGGUNG- Keberadaan mantan Bupati Totok Ary Prabowo, yang telah resmi menjadi salah satu tersangka korupsi bantuan dana pendidikan untuk putra-putri anggota DPRD 1999-2004 APBD Tahun Anggaran 2004, belum diketahui.

Bahkan, keluarga besarnya, baik yang berada di wilayah Kabupaten Temanggung maupun Magelang, juga menyatakan tidak mengetahui keberadaan dia saat ini. Salah seorang kerabat Totok yang selama ini tinggal di Magelang, Hartono SH, mewakili keluarga besar Bupati yang pernah memimpin Kabupaten Temanggung tahun 2003 hingga 2005 tersebut, kemarin di Temanggung mengatakan, pihaknya sama sekali tidak mengetahui di mana saat ini Totok berada.

''Kami tidak mengetahui lagi keberadaannya, kami tidak pernah saling mengontak sejak Bu Widya (Sri Widyawati, istri Totok-*red*) pindah rumah dari Plantungan, Kendal, sekitar akhir 2009 lalu,'' ujarnya.

Dia menambahkan, setelah dibebaskan dari Lembaga Pemasyarakatan (LP) Pemuda Plantungan, Kendal pada 16 Januari 2008, sepengetahun keluarga besarnya, Totok kemudian diajak oleh teman-temannya bekerja sebagai konsultan pembangunan. Lembaga konsultan tempat Totok bekerja tersebut, wilayah garapannya meliputi berbagai daerah, termasuk di pulau-pulau luar Jawa.

Pindah Rumah

''Namun, apa nama lembaganya, serta secara khusus bergerak sebagai konsultan pembangunan bidang apa, kami tidak mengetahui secara pasti dan jelas,'' ungkapnya.

Menurut dia, ketika Totok bekerja sebagai konsultan tersebut, untuk sementara istri dan anak-anaknya memang masih tinggal di rumah kontrakannya di daerah Plantungan, Kendal. Namun kemudian pada akhir 2009, mereka diboyong Totok pindah dari Plantungan.

''Tahu-tahu mereka sudah pindah rumah, dan sejak itu kami tidak mengetahui lagi keberadaannya,'' tambah dia.

Totok, yang menjabat Bupati dalam usia 34 tahun tersebut, diberhentikan dari jabatannya pada tahun 2005, setelah divonis oleh hakim Pengadilan Negeri Temanggung bersalah melakukan korupsi dana Pemilu 2004 senilai kurang lebih Rp 500 juta, pada Oktober 2005. Dia kemudian mengajukan banding dan kasasi ke MA, namun upaya hukumnya itu ditolak. (H24-69)

Banyak Penginapan Tak Berizin

KULON PROGO - Perizinan hotel dan penginapan di tanah Paku Alam Ground, terutama di kawasan pantai, akan ditertibkan. Pemkab Kulon Progo mengakui selama ini banyak penginapan yang beroperasi tanpa memiliki izin.

Bupati Kulon Progo Toyo Santoso Dipo mengatakan, selama ini Pemkab kesulitan menertibkan perizinan penginapan di kawasan pantai, karena tanahnya berstatus Paku Alam Ground (PAG). Jadi, penggunaannya sepenuhnya di bawah kewenangan Puro Paku Alam. Pemkab tidak bisa mengeluarkan Izin mendirikan bangunan (IMB) ataupun izin usaha penginapan.

''Kebanyakan (penginapan) di sana tidak memiliki izin. Kalau kami pungut (pajak) sama saja melegalisasi. Dulu pihak Paku Alam tidak memperbolehkan Pemkab mengetahui tanah dipakai untuk apa dan oleh siapa, sehingga kami tidak tahu tanah sudah ada izin dari PA atau tidak,'' kata Toyo, Rabu (13/10).

Setelah MoU

Toyo mengatakan, rencana penertiban izin penginapan itu menyusul penandatanganan nota kesepahaman (MoU) antara Pemkab Kulon Progo dan Puro Paku Alam tentang pemanfaatan tanah PAG di wilayah Kulon Progo akhir September lalu.

Menurut Toyo, dalam MOU itu disepakati penggunaan PAG di wilayah Kulon Progo harus disetujui Pemkab. Selanjutnya Pemkab akan merekomendasikan pada PA selaku pemilik tanah. ''Setelah Puro PA setuju atas MOU itu, kami akan mengatur mekanismenya, agar penertiban bisa lancar,'' ujarnya.

Sekretaris Daerah Kulon Progo Budi Wibowo mengatakan, penertiban perizinan hotel dan penginapan di tanah (PAG) terutama kawasan pantai akan mulai akhir Oktober ini. Menurutnya, potensi kontribusi sektor perhotelan pada pendapatan asli daerah (PAD) sangat bagus. Setelah ada penertiban itu diharapkan kontribusinya pada PAD makin besar.

''Dulu sulit menarik pajak hotel, karena tidak ada dasarnya, yakni IMB. Padahal, Pemda tidak bisa mengeluarkan IMB karena ada di tanah PA, dan pajak hotel pun tidak bisa ditarik. Padahal, sudah tumbuh seperti itu,'' imbuhnya.(ang-55)

Uang Pensiun Dikira Turun, Lapak Diambil Paksa

Ketika Mbah Slamet Mendadak Tenar

SM/Nur Kholiq

MEMBUAT LAPAK: *Mbah Slamet (70) membuat lapak untuk jualan rokok di rumahnya, Rabu (13/10) kemarin. Dia terpaksa membuat lapak baru karena lapak lama diambil paksa pemiliknya. (39)*

MUNCULNYA kisah Slamet Suradio (71), mantan masinis kereta yang mengalami tragedi kecelakaan Bintaro 1987, dalam pemberitaan di beberapa media pekan lalu membuat kakek tua warga RT 02 RW 02 Dusun Krajan Kidul, Desa Gintungan, Kecamatan Gebang, Purworejo ini mendadak tenar.

Apalagi setelah Mbah Slamet Bintaro, sapaan akrabnya di daerah tempat tinggalnya, tampil dalam sebuah acara televisi swasta, kisah nestapanya menggugah empati banyak orang. Beberapa dermawan akhirnya mengulurkan tangannya untuk membantu laki-laki yang saat menjalani hukuman penjara di LP Cipinang istrinya direbut orang ini.

Di dunia maya, nama Mbah Slamet pun tiba-tiba moncer. Di situs jejaring sosial *Facebook* juga muncul empati dari facebuker (pengguna Facebook) yang membuat grup "Dukung Mbah Slamet Memperjuangkan Uang Pensiunnya". Dalam group tersebut, banyak diupload pemberitaan dari berbagai media, baik cetak maupun elektronik yang mengupas mengenai kisah-kisah kehidupan Mbah Slamet setelah menjalani hukuman akibat diputus bersalah dalam tragedi Bintaro.

Kisah sedih Mbah Slamet juga mampu menggugah rasa iba di kalangan para pengguna situs Kaskus. Di situs tersebut juga muncul seruan untuk mendukung Mbah Slamet untuk memperjuangkan uang pensiunnya. Bahkan beberapa orang menawarkan ide menggalang donasi untuk membantu mantan masinis malang ini.

Layaknya seorang selebiriti, ketenaran mendadak itupun ternyata juga meminta "tumbal". Mungkin bagi Anda sebuah lapak tempat jualan itu menjadi barang yang tidak berharga. Tapi tidak bagi Mbah Slamet yang hanya memiliki penghasilan Rp 5.000 per hari dari pekerjaanya sebagai pengasong rokok.

Uang Pensiun

Lapak tempat dia jualan di perempatan BRI Kutoarjo diambil paksa oleh pemiliknya. Tampilnya Mbah Slamet dalam pemberitaan media dianggap pemilik lapak itu sebagai bukti Mbah Slamet sudah mendapatkan uang pensiun.

"Dikira uang pensiuan saya sudah turun. Keluarga saya memang punya hutang sama orang yang meminjami saya lapak. Hutangnya 5 gram emas dan dijual dulu untuk mengurus pensiuan. Terus saya ditagih hutang. Saya jelaskan uang pensiun belum turun, dia tidak percaya. Akhirnya tempat jualan rokok itu diambil paksa," kata Mbah Slamet dengan tertawa polos saat ditemui di sela-sela dia membuat lapak baru di rumahnya, kemarin.

Ketenarannya itu juga membuat orang-orang yang dulu disambati Mbah Slamet menganggap kehidupan suami dari Tuginem (45) ini sudah mapan dan hidup layak. Padahal itu berbanding terbalik. Belum ada perubahan yang mencolok. Blandar rumahnya juga tetap keropos, bahkan dikhawatirkan bisa ambruk.

"Memang karena berita-berita kemarin, ada beberapa orang yang baik hati memberi bantuan. Tapi itu digunakan istri saya untuk memperbaiki rangka atap rumah. Kalau dibiarkan rumah bisa roboh dan menimpa keluarga kami kan bisa celaka semuanya," katanya.(**Nur Kholiq**-39)

Mahasiswa Papua Peduli Bencana

SIDOREJO- Mahasiswa Papua bersama mahasiswa dari beberapa etnis lainnya menggelar aksi Peduli Wasior di kampus UKSW, Rabu (13/10). Mereka mengumpulkan sumbangan dari siapa saja yang ditemuinya di lingkungan kampus.

Untuk menarik perhatian kepada penyumbang, belasan mahasiswa menggelar aksi tarian tradisional Papua, yakni Yosim Pancar (Yospan). Tarian tradisional dengan tujuan menjalin persahabatan itu, kontan menarik perhatian civitas akademika untuk melihat, karena dilaksanakan bak karnaval keliling kampus. Costan, mahasiswa Magister Pendidikan sebagai koordinator kegiatan itu menjelaskan, sebagai orang Papua mereka sangat prihatin dengan kondisi Wasior. ''Kami tak kuasa menahan sedih karena Wasior sudah seperti kota mati. Kami hanya bisa berdoa dan mengumpulkan bantuan untuk semua masyarakat di sana,'' ujarnya.

Menurutnya, mahasiswa yang tergabung dalam Himpunan Mahasiswa dan Pelajar Papua Barat (HIMPPAR) akan terus mengadakan aksi galang dana. Sementara itu dalam kegiatan rutin Ibadah Senin Campus Ministry di Balairung UKSW, juga diedarkan kantong persembahan bagi korban bencana alam Wasior. Hasil dana yang terkumpul dalam aksi penggalangan dana itu akan disalurkan HIMPPAR ke salah satu posko bencana di Kota Manokwari.

Costan menambahkan ada rencana untuk menggelar aksi penggalangan dana bekerja sama dengan Lembaga Kemahasiswaan (LK) UKSW Jumat (15/10), dengan menampilkan suguhan lainnya. Dia berharap lewat sumbangan yang mereka kumpulkan ini semoga dapat bermanfaat bagi saudara-saudara korban bencana alam di Wasior. (H2-14)

SM/Surya Yuli P

KUMPULKAN BANTUAN: *Mahasiswa Papua yang tergabung dalam Himppar menyuguhkan tarian tradisional sambil mengumpulkan bantuan untuk korban bencana alam di Wasior.(14)*

Warga Pamot Minta Ketegasan Pemkot

Somasi Penolakan SPBE Tak Ditanggapi

ARGOMULYO- Warga Dukuh Pamot Kelurahan Noborejo Kecamatan Argomulyo Salatiga yang tergabung dalam Forum Kerukunan Masyarakat Pamot (Fokermapa), meminta ketegasan Pemkot dalam menyelesaikan persoalan Stasiun Pengisian Bulk (tabung gas) Elpiji (SPBE) di wilayah mereka.

Warga setempat juga mengaku kecewa, karena surat somasi kepada Pemkot Salatiga terkait pelanggaran hukum dalam pemberian izin SPBE milik PT Capital Realm Indonesia (PT CRI), tidak juga mendapat tanggapan.

''Pemkot dinilai tidak tegas mengambil jalan terbaik penyelesaian kasus SPBE di wilayah Pamot. Bila tidak segera diselesaikan, kami juga akan terus melakukan berbagai aksi untuk menolak SPBE itu,'' terang Budiono, pengurus Fokermapa didampingi Suripto dan Muh Nasat.

Menurutnya, surat somasi yang telah dikirimkan tidak mendapat jawaban, maka berarti tidak ada tanggapan dari pemkot. Solusi yang ditawarkan warga adalah meminta agar PT CRI melakukan alih usaha bidang lainnya selain SPBE. Sejak awal warga sudah menolak keberadaan SPBE karena dinilai tidak layak berada dekat pemukiman.

Mereka mendapat informasi pula SPBE mengalami kerugian karena selama empat bulan sejak Juli SPBE tidak dapat beroperasi akibat ditolak warga. ''Kalau memang tetap bertahan dengan kondisi tersebut, tidak masalah. Warga akan tetap menolaknya.''

Kepala Kantor Pelayanan Perizinan Terpadu (KPPP) Drs Valentino T Haribowo yang baru dilantik mengatakan telah menyiapkan langkah-langkah strategis terkait permasalahan SPBE tersebut.

Koordinasi

Pihaknya sudah melakukan koordinasi dengan Asisten 1 Sekda guna penyelesaian permasalahan itu.

''Semoga dalam waktu dekat ini kami bisa menyiapkan kebijakan yang tepat soal SPBE itu. Soal langkah strategis tersebut saya belum menyampaikannya sekarang ini karena masih akan dibicarakan lebih lanjut,'' ujar mantan Kabag Humas itu.

Sementara itu terkait dengan pemeriksaan beberapa warga Pamot sebagai saksi dalam kasus perbuatan tidak menyenangkan, karena memblokir jalan masuk ke SPBE, Muh Nasat menambahkan, akan tetap didampingi warga.

Dijelaskannya hingga kini warga tidak tahu siapa yang melaporkan aksi tersebut kepada polisi, sehingga warga Pamot harus diperiksa polisi.

Dijelaskannya, bila ada pemanggilan warga ke Polres Salatiga untuk diperiksa kembali, puluhan warga tetap akan tetap mendampinginya seperti sebelumnya. (H2-14)

Gedung KPU Jadi Percontohan

ARGOMULYO- Meski masih dalam proses pembangunan, namun gedung KPU yang saat ini tengah dibangun sudah menjadi percontohan bagi KPU daerah lain yang akan membangun gedung yang sama. KPU Kota Salatiga saat ini memang tengah membangun kantor baru yang terletak di Kelurahan Randuacir, satu kompleks dengan kantor Kecamatan Argomulyo dan SMPN 10 Salatiga.

Sekretaris KPU Drs M Agus Susilo mengatakan, Salatiga adalah kota pertama di Jateng yang telah memulai pembangunan kantor baru. Menurutnya, tahun ini sebenarnya ada empat daerah, Kota Surakarta, Salatiga, Kabupaten Sragen serta Banjarnegara yang mendapat anggaran dari KPU pusat untuk membangun kantor. Namun baru Salatiga yang sudah melaksanakannya, karena juga mendapat bantuan dari Pemkot Salatiga terkait pinjaman tanah yang digunakan sebagai kantor baru. "Saat ini sudah banyak daerah, seperti Kabupaten Kendal, Temanggung dan Kota Yogyakarta yang sudah *ngangsu kawruh* ke KPU Salatiga tentang pembangunan kantor," tutur Agus saat ditemui, Rabu (13/10) kemarin.

Rekanan dari Salatiga

Dikemukakan, KPU Kota Salatiga mendapat anggaran Rp 1,6 miliar untuk pembangunan gedung dua lantai, tetapi setelah dikurangi pajak, biaya administrasi dan lain-lain, pagu anggaran tersebut menjadi Rp 1,432 miliar.

Saat lelang, pembangunan di tanah milik Pemkot Salatiga itu dimenangkan rekanan dari Kota Salatiga yang menawar sebesar Rp 1,399 miliar. Pelaksanaan pekerjaan dimulai bulan Juli sampai akhir Desember mendatang. Sementara konsultan perencana dan pengawas berasal dari Kota Surakarta. Menurut Agus, rencananya akan diundang Sekretaris Jenderal (Sekjen) KPU Pusat untuk meresmikannya, juga KPU dari kabupaten/kota di Jateng.

"Dipastikan saat Pemilihan Wali Kota dan Wakil Wali Kota (Pilwalkot) 2011 mendatang, KPU sudah menempati gedung baru. Hal itu juga sesuai harapan Wali Kota John Manuel Manoppo," tandasnya. Saat ini, kantor KPU yang dipakai di Jalan Ki Penjawi 12, Kelurahan Sidorejo Lor, Kecamatan Sidorejo merupakan pinjaman dari Pemkot Salatiga. (H53-14)

SM/Basuni

BANGUNAN DUA LANTAI: *KPU Kota Salatiga saat ini tengah menyelesaikan pembangunan gedung dua lantai yang terletak di kompleks Kecamatan Argomulyo. (14)*

PKPI Serahkan Tiga Nama ke DPN

ARGOMULYO- Tim Penjaringan Bakal Calon Wali Kota Partai Keadilan dan Persatuan Indonesia (PKPI) Kota Salatiga telah menyerahkan tiga nama calon wali kota kepada Dewan Pimpinan Nasional (DPN) PKPI di Jakarta. Dari ketiga nama itu akan diputuskan satu nama yang akan menjadi calon wali kota yang diusung PKPI saat Pemilihan Wali Kota dan Wakil Wali Kota (Pilwalkot) Salatiga Mei 2011 mendatang.

Ketua Tim Penjaringan PY Parito mengatakan, DPN PKPI melalui Desk Pilkada PKPI yang menentukan satu nama yang akan memperoleh rekomendasi. Namun Parito enggan menyebut tiga nama tersebut, dia hanya memberi bocoran bila tiga nama itu terdiri atas satu pria dan dua wanita. "Yang pasti masyarakat Salatiga sudah tahu siapa mereka," tandas Parito, Rabu (13/10) kemarin.

Diungkapkan, saat ke DPN PKPI di Jakarta, dirinya beserta Sekretaris Dewan Pimpinan Provinsi (DPP) Jateng Drs Kasmun Saparaus MSi. Jika tidak ada halangan rekomendasi itu bisa diketahui sebelum 20 Oktober mendatang. Dikatakan, saat itu Ketua Umum DPN PKPI Letjen (purn) H Sutiyoso dijadwalkan akan mengadakan safari ke beberapa daerah di Jateng. Rekomendasi yang diberikan hanya akan menyebut nama calon wali kota yang akan diusung PKPI dalam Pilwalkot 2011 mendatang. Sedangkan untuk nama wakil wali kota (wawali) nantinya akan diputuskan oleh calon wali kota, sebab PKPI masih harus melakukan koalisi untuk bisa mengusung jago sendiri.

Parito menegaskan bila nama yang direkomendasikan dari DPN PKPI tersebut dipastikan bisa membawa dukungan koalisi, sehingga PKPI bisa bertarung dalam pilwalkot. Saat ini, lanjutnya, PKPI masih terus melakukan komunikasi dengan beberapa partai, baik parpol yang mendapat kursi di DPRD atau parpol yang tidak memperoleh kursi. "Semakin banyak koalisi yang bisa kami galang, akan semakin baik," tandasnya. (H53-14)

Ujian CPNS Dua Hari

Tes 4 dan 5 Desember

SIDOREJO- Berbeda dengan pelaksanaan tahun lalu, yang hanya berlangsung satu kali, ujian tes Calon Pegawai Negeri Sipil (CPNS) tahun ini akan berlangsung selama dua hari, pada Sabtu (4/12) dan Minggu (5/12). Hasil tes diumumkan 23 Desember melalui media massa. Pada tahun ini Kota Salatiga mendapat formasi 172 CPNS, terdiri atas 126 tenaga teknis dan 46 tenaga kesehatan dan tahun ini Salatiga tidak membuka formasi untuk tenaga kependidikan.

Kepala Badan Kepegawaian Daerah (BKD) Kota Salatiga Drs Amien Singgih menjelaskan, pada Sabtu (4/12) akan digelar psikotes dan Minggu (5/12) dilangsungkan tes akademis. "Hal itu merupakan kebijakan dari pemerintah Provinsi Jateng, karena tahun ini semua proses perekrutan ada di pemprov dan tidak ada lagi kota atau kabupaten yang melaksanakan secara mandiri," ujar Amien, saat ditemui Rabu (13/10) kemarin.

Dia mengemukakan, bila tahun ini Kota Salatiga hanya menerima CPNS untuk formasi tenaga teknis dan tenaga kesehatan saja, serta tidak membuka formasi untuk guru atau tenaga kependidikan.

Tapi dirinya mengaku tidak tahu kenapa bisa seperti itu. Untuk pendaftaran akan berlangsung selama sembilan hari, yakni dari 27 Oktober-5 November dan pendaftaran dilaksanakan secara online lewat internet. Namun untuk pengiriman berkasnya harus dikirim melalui pos.

"Persyaratannya relatif sama dengan tahun lalu, oleh karena itu mulai dari sekarang ada baiknya bagi mereka yang akan mendaftar CPNS melengkapi terlebih dahulu berkas yang menjadi persyaratannya," papar mantan Kepala Dinas Sosial, Ketenagakerjaan dan Transmigrasi (Dinsosnakertrans) tersebut. Ditandaskan, pihaknya juga mengimbau kepada masyarakat agar tidak percaya kepada calo atau mereka yang mengaku bisa membawa seseorang berhasil dalam perekrutan CPNS dengan imbalan uang.

Pasalnya, selama proses perekrutan akan transparan dan semuanya dilaksanakan pemerintah provinsi, termasuk pembuatan soal hingga pengkoreksian lembar jawaban. "Insya Allah tidak akan ada calo dalam perekrutan CPNS Kota Salatiga dan semua yang mendaftar memiliki kesempatan yang sama,'' (H53-14)

PIGURA

Membiasakan Berbahasa Inggris

SEBAGAI daerah yang memiliki komunitas ekspatriat atau warga negara asing (WNA) cukup banyak, Polres Salatiga mulai membudayakan personelnya untuk memahami bahasa Inggris.

Kapolres Salatiga **AKBP Susetio Cahyadi SIK MH** mengungkapkan, membiasakan penggunaan bahasa Inggris sebagia bentuk kesiapan memberikan pelayanan masyarakat terutama WNA. "Untuk membiasakan berbahasa asing, setiap hari Jumat dijadikan *English Day*," kata Kapolres.

English Day tersebut dimulai dari kegiatan apel pagi, di mana perwira pengambil apel harus dapat menyampaikan instruksi dan arahan menggunakan bahasa Inggris. Diakuinya hal itu memang berat, tetapi sangat bermanfaat nantinya.

Meskipun terbata-bata karena tidak semuanya fasih mengucap bahasa itu, namun dengan berlatih terus diharapkan dapat terbiasa.

Tidak tanggung-tanggung untuk berlatih bahasa, didatangkan instruktur dari Singapura, yang bertugas sebagai native speaker (pembicara asli). Instruktur tersebut yang nantinya memberikan arahan dan teknik berbicara yang tepat dan cepat, serta mudah dipahami siapa saja. "Dalam tahap awal ini, konsepnya adalah berani berucap atau praktik langsung bahasa Inggris," jelas Susetio Cahyadi.

Didatangi WNA

Dalam era globalisasi dan kemajuan sekarang ini, pemahaman bahasa asing sangat perlu. Terlebih Salatiga merupakan wilayah kota yang akan semakin banyak didatangi WNA.

Bila antisipasi tersebut tidak disiapkan sejak dini, maka personel di lapangan akan ketinggalan dalam berkomunikasi lewat bahasa. "Pada prinsipnya semua jenis ilmu yang membawa dampak positif (termasuk bahasa asing) terhadap pelayanan masyarakat akan didukung pengembangannya."

Ketua LSM Masyarkat Madani Salatiga Drs H Sri Mulyono, menyambut baik programm Polres Salatiga itu. Sebagai LSM yang memiliki fokus memberikan evaluasi dan masukan terhadap pelayanan masyarakat di kepolisian, dia yakni bahwa program tersebut akan sangat bermanfaat bagi peningkatan pelayanan. (**Surya Yuli P**-14)

SM/Surya Yuli P

Rancangan dan Motif Dibuat Sendiri

Dibuka Griya Batik Sekar Mulya

BAGI para pecinta busana batik, tidak perlu bingung untuk mendapatkan pakaian tradisional Indonesia bermotif khas Jawa itu. Telah dibuka Sekar Mulya Griya Batik Salatiga di Jalan Tidore I No 83 Dukuh Magersari Kelurahan Tegalrejo Kecamatan Argomulyo Salatiga. Bisnis milik Dra Gati Setiti MHum tersebut memiliki berbagai koleksi batik dari berbagai daerah.

Sebagian besar batik tersebut merupakan rancangan (design) dan motif yang dibuat sendiri, di mana proses cetak dilakukan di Solo. Terdapat aneka kain dan busana tenun, serta menerima pesanan motif batik. Gati bukan orang yang asing di bidang konveksi, sebab sejak lama dia bergerak di bidang jasa pembuatan pakaian.

''Sebagian besar koleksi di Sekar Mulya Griya Batik ini merupakan rancangan dan motif yang dibuat sendiri. Saya memiliki jejaringan relasi produksi batik di Solo, sehingga tidak mengalami kesulitan dalam proses pencetakan dan pembuatan,'' papar PNS tersebut.

Dijelaskannya, berdirinya griya batik untuk memanfaatkan peluang penjualan batik di sekitar wilayah Yogyakarta, Solo, dan Semarang. Berdasarkan survei yang telah dilakukan, masih banyak peluang pemasaran batik. Batik yang dijual di tempat tersebut meliputi semua kalangan dan tersedia bahan batik, sehingga konsumen dapat memilih, sedangkan proses menjahit dapat dilakukan sendiri. Informasi dapat menghubungi 0298-323818 atau 081325618886.

Nguri-nguri Budaya

Gati mengungkapkan, bisnis yang dijalankan tersebut tidak mencari keuntungan semata, tetapi sebagai bagian upaya ikut *nguri-nguri* budaya nenek moyang. Batik sebagai salah satu kekayaan warisan budaya Indonesia, telah diakui Unesco dan pemerintah dengan terus menggalakkan masyarakat untuk memakainya.

Koleksi griya itu juga memiliki desain khas Kota Salatiga yang tidak meninggalkan motif Prasasti Plumpungan, dengan kualitas dan pesona batik yang menjadi tren sekarang ini.

Soal harga, Gati menjamin relatif murah dan dapat dibuktikan dengan mendatangi Sekar Mulya Griya Batik. Pengunjung yang datang akan merasakan nuansa tradisional dalam berbelanja. Adapun peresmian griya batik dilaksanakan Kamis (13/10) pagi, yang akan dihadiri Wali Kota John Manoppo SH dan Wawali Ir Hj Diah Sunarsasi, muspida, serta para pejabat. (**Surya Yuli P**-14)

SM/Surya Yuli P

GRIYA BATIK: *Sekar Mulya Griya Batik di Jalan Tidore I No 83 Dukuh Magersari Kelurahan Tegalrejo, menjadi pilihan masyarakat untuk mendapakan batik berkualitas.(14)*