www.free4reader.com

PYI MYANMAR NEWS JOURNAL

ပြည်မြန်မာ သတင်းဂျာနယ်

www.pyimyanmarnews.com အမှတ် (၁၀၄၀) 8-9-2016 (ကြာသပတေးနေ့)

Photo : Myanmar State Counsellor Office(FB) မေငယ်

၂၁ ရာစု ပင်လုံ ပထမအစည်းအဝေးနောက်ဆုံးနေ့၌ နိုင်ငံတော်၏ အတိုင်ပင်ခံပုဂ္ဂိုလ် ဒေါ်အောင်ဆန်းစုကြည် ကျေးဇူးတင်စကားပြောကြားစဉ်

အတိတ်မှ ရုန်းထွက် တည်ဆောက်သင့်သော ပြည်တွင်း ငြိမ်းချမ်းရေး

စာ-၁၂

‘ဝ’ ထိန်းချုပ်နယ်မြေမှ ထွက်သော ခဲမဖြူက ကမ္ဘာ့ခဲမဖြူဈေးကွက်ကို လှုပ်ခတ်မှုဖြစ်ဟု ဗြိတိန်အခြေစိုက်သတင်းဌာန ဖော်ပြ စာ-၃

မြန်မာ့စက်မှုထုတ်ကုန် အညွှန်းကိန်း စာ-၆
နောက်ဆုံးသုံးလအတွင်း မြန်ဆန်စွာ ဆက်တိုက် ကျဆင်းနေဟု PMI စစ်တမ်းက ဖော်ပြ

ပုဂံရှိ ငလျင်ဒဏ်သင့်စေတီများကို ယခုလ ပထမပတ်အတွင်း ပြည်ပပညာရှင်များ လာရောက်စစ်ဆေးမည် စာ-၁၅

ကော့မှူးနှင့် ကွမ်းခြံကုန်းမြို့နယ်အတွင်း ရေနက်ဆိပ်ကမ်းတည်ဆောက်ရေး ဂျပန်တို့ကွင်းဆင်းလေ့လာခဲ့မှုကို အစိုးရသစ် ပြန်လည်ဆောင်ရွက်သင့်ဟု ဆို

မေငယ်

သီလဝါဆိပ်ကမ်းမြင်ကွင်းတစ်နေရာ

ရန်ကုန်တိုင်းဒေသကြီး ကော့မှူးနှင့် ကွမ်းခြံကုန်းမြို့နယ်အတွင်း တန်ချိန်တစ်သိန်းနှင့်အထက် သယ်ဆောင်နိုင်သည့် သင်္ဘောကြီးများ ဝင်ထွက်သွားလာနိုင်မည့် ရေနက်ဆိပ်ကမ်းတစ်ခုတည်ဆောက်ရန် မြန်မာနိုင်ငံအစိုးရနှင့် ဂျပန်နိုင်ငံမှ ကုမ္ပဏီများကွင်းဆင်း၍ ပူးပေါင်းဆောင်ရွက်ခဲ့သည့် Surveys အသေးစိတ်လုပ်ငန်းအကြောင်းအရာများအား အစိုးရသစ်အနေဖြင့် ပြန်လည်ဆောင်ရွက်သင့်သောကြောင့် အကြံပြုတင်ပြထားကြောင်း ဇေကမ္ဘာကုမ္ပဏီဥက္ကဋ္ဌ ဒေါက်တာခင်ရွှေက ပြည်မြန်မာသတင်းဂျာနယ်သို့ စက်တင် ဘာလ ၃ ရက်တွင် ပြောသည်။ အဆိုပါစီမံကိန်းကို လွန်ခဲ့သော ၁၉၉၉ ခုနှစ်က .... စာ-၁၉ သို့

www.free4reader.com

"ဝ" ထိန်းချုပ်နယ်မြေမှထွက်သော ခဲမဖြူသတ္တုက ကမ္ဘာ့ခဲမဖြူဈေးကွက်ကို လှုပ်ခတ်မှုဖြစ်စေခဲ့ဟု ဗြိတိန်အခြေစိုက်သတင်းဌာန ဖော်ပြ

တရုတ်နယ်စပ် "ဝ" ဒေသမှထွက်ရှိသော ခဲမဖြူသတ္တုက ကမ္ဘာ့ခဲမဖြူဈေးကွက်ကို လှုပ်ခတ်မှုဖြစ်ပေါ်နေစေကြောင်း ဗြိတိန်အခြေစိုက် The Financial Time သတင်းဌာနက စက်တင်ဘာ ၂ ရက်တွင် ရေးသားဖော်ပြလာသည်။

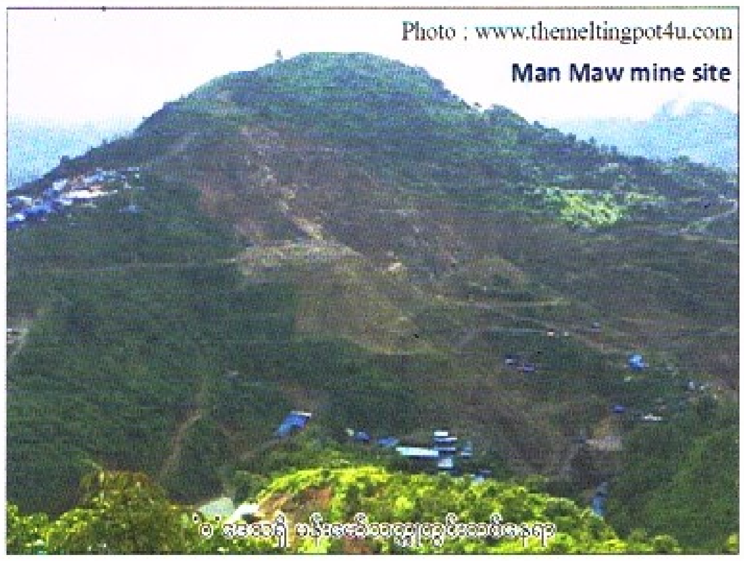

Photo : www.themeltingpot4u.com

ကမ္ဘာ့ဈေးကွက်ကိုကိုင်လှုပ်

မြန်မာ့ပိုင်နက်နယ်မြေဖြစ်သော်လည်း၊ တရုတ်နှင့် နီးစပ်လွန်းသော "ဝ" နယ်မြေမှထွက်ရှိသည့် ခဲမဖြူသတ္တုမှာ တရုတ်နိုင်ငံမှတစ်ဆင့် ကမ္ဘာ တစ်လွှားကို ဈေးကွက်ကိုင်လှုပ်နိုင်ခဲ့ခြင်းဖြစ်ပြီး၊ "ဝ" သွေးစည်းညီညွတ်ရေးလက်နက်ကိုင်အဖွဲ့က ယင်းသတ္တုတွင်းများကို ထိန်းချုပ်ထားကြောင်းလည်း သတင်းဌာနက ဆိုသည်။

International Tin Research Institute ၏ အချက်အလက်များအရ **လွန်ခဲ့သော လေးနှစ်ကထက်ထုတ်လုပ်မှု ၁၀ ဆမက မြင့်တက်လာနေပြီး တရုတ်၏ ခဲမဖြူလိုအပ်ချက်နှင့် နိုင်ငံတကာဈေးကွက်ဆီ တင်ပို့နေခြင်းလည်းဖြစ်ကာ** အရည်အသွေးမြင့်မားလွန်းလှသော အဆိုပါသတ္တုကုန်ကြမ်းများက ကမ္ဘာ့ဈေးကွက်၌ ခဲမဖြူပြတ်လပ်မှုဖြစ်ပွားနေခြင်းကို အဓိကဖြည့်တင်းပေးသလိုဖြစ်ကြောင်း မြန်မာနိုင်ငံမှထွက်သည်ဟူသော တံဆိပ်ကပ်နိုင်ခံရမှုဖြင့် ပြန်ဟုသတ္တုတွင်းလုပ်ငန်းများကို ကမ္ဘာက တစ်ကျော့ပြန်အသိအမှတ်ပြုလာကြောင်းလည်း သိရသည်။

အဓိကအခြေ

"ဒါဟာလက်နက်ကိုင်အုပ်စုက ဘာကြောင့် တောင့်ခံထားနိုင်လဲဆိုတာရဲ့ အဓိကအခြေပဲ" ဟု ရန်ကုန်အခြေစိုက်နိုင်ငံရေးလေ့လာသူ Richard Horsey က ပြောသည်။ **လျှပ်စစ်ထုတ်လုပ်မှုအတွက် အဓိကကုန်ကြမ်းတစ်မျိုးလည်းဖြစ်နေသော ခဲမဖြူကို ပီရူးနှင့် ကွန်ဂိုကဲ့သို့သော နိုင်ငံများတွင်လည်း ထွက်ရှိနေပြီး ယင်းနိုင်ငံများ၌ ထုတ်လုပ်မှုကျဆင်းလာချိန်တွင် မြန်မာက ခဲမဖြူအမြောက်အမြား ထုတ်လုပ်ပေးခဲ့မှုက** နှစ်အနည်းငယ်အတွင်း ကမ္ဘာ့ခဲမဖြူဈေးကွက် ပြတ်လပ်မှုကို ဖြည့်ဆည်းပေးနိုင်ခဲ့သော်လည်း အကန့်အသတ်ရှိသော သတ္တုပစ္စည်းသဘောသဘာဝအရ ထုတ်နိုင်မှုပမာဏ ကျဆင်းလာနေပြီဟုလည်း သိရသည်။

လက်ရှိတွင် ခဲမဖြူ တစ်တန်လျှင် ဒေါ်လာ ၁၈၇၇၀ အထိ ဈေးနှုန်းမြင့်တက်နေပြီး ဈေးကွက်အတွင်း၌ လာမည့်နှစ်တွင် တန်ချိန် ၅၀၀၀ ထက်မနည်းလိုအပ်နေမည်ဖြစ်ကြောင်းလည်း International Tin Research Institute ၏ အချက်အလက်ကို ကိုးကား၍ The Financial Time က ဖော်ပြသည်။

အောင်ဝိုင်အိ

ဘတ်စ်ကားများသွားလာနေသည့် အချက်အလက်ကို ခရီးသည်များသိနိုင်ရန် BRT ၌ စတင်ရန်ရှိ

ရန်ကုန်မြို့တွင်းသွားလာနေကြသော ခရီးသွားပြည်သူများ ဘတ်စ်ကားစောင့်ဆိုင်းနေရမှုကို အဆင်ပြေစေရေးအတွက် **ဘတ်စ်ကားများပုံမှန်သွားလာသည့်အချိန်၊ နောက်ထပ်ရောက်လာမည့်ကားစသည်တို့ကိုတွက်ချက်ပြပေးသော Application တစ်ခုကို ရန်ကုန်အများပိုင်ဘတ်စ်ကားလိုင်းများတွင် ထည့်သွင်းသွားနိုင်ရန် ပြင်ဆင်သွားမည်ဖြစ်ကြောင်း၊** မထသ(ဗဟို) ဥက္ကဋ္ဌ ဦးလှအောင်က စက်တင်ဘာ ၃ ရက်တွင် ပြောသည်။

တောင်ကိုရီးယားနိုင်ငံတွင် ဘတ်စ်ကားစီးပြည်သူများအားလုံးနီးပါး ဘတ်စ်ကားစောင့်ဆိုင်းနေစဉ်အတွင်း ယင်းကဲ့သို့သော Application များဖြင့် မိမိသွားလိုသောနေရာကိုရောက်နိုင်မည့်ကား၊ မိမိစောင့်ဆိုင်းနေစဉ် နောက်ထပ်မိနစ်မည်မျှအကြာတွင် ရောက်လာမည့်ကား စသည်တို့ကို သိရှိသုံးစွဲနိုင်နေသည်မှာ ကြာခဲ့ပြီဖြစ်ကြောင်း သိရသည်။ **"ဒီနိုင်ငံမှာကတော့ ဘယ်အချိန်မှာ နောက်တစ်စီးရောက်မယ်ဆိုတာ မှန်းရခက်တယ်၊ အဲဒီလောက်မလုပ်နိုင်ပေမယ့် ကိုယ်က ဒီတစ်စီးကို မမီလိုက်ရင် နောက်တစ်စီးက ဘယ်နေရာမှာရောက်နေပြီဆိုတာ သိနိုင်စေဖို့ကိုတော့ ကျွန်တော်တို့ကြိုးစားသွားဖို့ရှိတယ်"** ဟု ဦးလှအောင်ကပြောသည်။ လက်ရှိ BRT ကားများတွင် အချို့သော ကားများမှာ နည်းပညာပိုင်းအရ ထပ်မံအဆင့်မြှင့်၍ရနိုင်သော ကားများရှိသော်လည်း Higher ကားများမှာမူ ထပ်မံထည့်သွင်းရန် ခက်ခဲလှကြောင်း၊ ဒေဝူးနှင့် ဟွန်ဒိုင်းကားများမှာ မူလကတည်းက နည်းပညာပိုင်းချိတ်ဆက်သုံးစွဲမှု ရှိနေသည့်အတွက် အဆင်ပြေကြောင်း ၎င်းကဆိုသည်။ "အများကြီးမလုပ်နိုင်သေးရင်တောင် ခရီးသည်တွေက ကိုယ်စီးမယ့် ဘတ်စ်ကားတွေရဲ့သတင်းအချက်အလက်လေးတွေရစေဖို့ ဖြစ်အောင် စီစဉ်မှာပါ" ဟု ၎င်းက ပြောသည်။ ယင်းအတွက် အများပိုင်ဥက္ကဋ္ဌထံသို့ တင်ပြသွားမည်ဖြစ်ကြောင်းလည်း ဆိုသည်။ **ခရီးသွားပြည်သူများအားလုံးနီးပါးမှာ မိုဘိုင်းဖုန်းများရှိနေသည့်အတွက် BRT ကားစီးမည့်သူများက အဆိုပါ Application ကို ဖြည့်သွင်းပြီး အဆင်ပြေပြေ ကားစောင့်စီးနိုင်စေရန် ဖန်တီးပေးသွားမည်**ဟု သိရသည်။ လက်ရှိတွင် BRT ယာဉ်လိုင်းများကို ထပ်မံတိုးချဲ့ပြေးဆွဲမှုစတင်နေပြီဖြစ်သည်။

အောင်ဝိုင်အိ(သတင်း၊ ဓာတ်ပုံ)

www.free4reader.com

ပင်လုံညီလာခံလာတက်သည့် မစ္စတာဘန်ကီမွန်းက နိုင်ငံတော်ကလက်မခံသည့် လူမျိုးအမည်ကိုသုံး၍ အခွင့်အရေးတောင်းဆိုပေးခဲ့

ပြည်ထောင်စုငြိမ်းချမ်းရေးညီလာခံ ၂၁ ရာစုပင်လုံ သို့ တက်ရောက်ရန်လာခဲ့သည့် ကုလအထွေထွေအတွင်းရေးမှူးချုပ်မစ္စတာဘန်ကီမွန်းသည် နိုင်ငံတော်ကလက်မခံသောလူမျိုးအမည်ကို သုံးစွဲ၍နိုင်ငံသားတန်းတူအခွင့်အရေးပေးရန်တိုက်တွန်းခဲ့ကြောင်းသတင်းရရှိသည်။

မစ္စတာ ဘန်ကီမွန်း၏ခရီးစဉ်သည် ငြိမ်းချမ်းရေးအတွက်ဟု ခေါင်းစဉ်တပ်ထားသော်လည်း စတင်ရောက်ရှိသည့် ဩဂုတ်လ ၃၀ ရက်၌ နိုင်ငံတော်၏ အတိုင်ပင်ခံပုဂ္ဂိုလ် နိုင်ငံခြားရေးဝန်ကြီး ဒေါ်အောင်ဆန်းစုကြည်နှင့်အတူ သတင်းစာရှင်းလင်းပွဲပြုလုပ်ရာတွင် နိုင်ငံတော်ကလက်မခံသောလူမျိုးအမည်ကိုထုတ်ဖော်သုံးစွဲ၍ တန်းတူအခွင့်အရေးရရှိစေရန် တိုက်တွန်းပြောဆိုပေးခဲ့ခြင်းလည်းဖြစ်သည်။ ၄င်းတို့၏ **တွေ့ဆုံမှုနှင့်သတင်းစာရှင်းလင်းပွဲကို** သတင်းထုတ်ပြန်မှု၌ ရခိုင်ပြည်နယ်၏ အခြေအနေသည် နက်ရှိုင်းရှုပ်ထွေးသည့်အတွက် အရေးအနေဖြင့် ပြဿနာအရင်းအမြစ်ကို ဖြေရှင်းရာတွင် စိန်ခေါ်မှုများရှိကြောင်း၊ မြန်မာနိုင်ငံသားမည်သည့်တိုင်းရင်းသား၊ မည်သည့်ဘာသာဝင်ဖြစ်စေ ပိုမိုကောင်းမွန်သောလူမှုစီးပွားအခြေအနေရရှိလိုသည်ဆိုသည်ကို ဒေါ်အောင်ဆန်းစုကြည်နှင့် ဆွေးနွေးခဲ့ကြကြောင်း၊ IDP စခန်းများရှိ တောင်ပေါ်များရှာသောပြည်သူများ၏ဆင်းရဲကျပ်တည်းမှု နေထိုင်ကြရခြင်းနှင့် ပတ်သက်၍ နိုင်ငံတကာအသိုင်းအဝိုင်းက စိုးရိမ်မှုရှိကြောင်းကို ဘန်ကီမွန်းကပြောပြခဲ့ကြောင်း၊ မြန်မာနိုင်ငံ၌ နေထိုင်လာခဲ့သော ပြည်သူများအတွက် တူညီသောအခွင့်အလမ်းများရရှိသင့်ကြောင်း ပြောကြားခဲ့သည်ဟုသိရသည်။ ရခိုင်ကော်မရှင်ကို ကုလအတွင်းရေးမှူးချုပ်ဟောင်း မစ္စတာကိုဖီအာနန်ဦးဆောင်မည့် ကိစ္စကိုလည်း ဝမ်းသာပါကြောင်း ဘန်ကီမွန်းက ပြောကြားခဲ့သည်။ **နိုင်ငံတကာသတင်းဌာနများ၏ ဖော်ပြချက်တွင် နိုင်ငံတော်ကလက်မခံသော လူမျိုးအမည်ကို ခေါင်းစီးတပ်၍ ဖော်ပြရေးသားနေကြပြီး အဆိုပါလူမျိုးများအတွက် အမှန်အတိုင်းလုပ်ဆောင်ပေးရန် တိုက်တွန်းကြောင်း၊ နိုင်ငံသားအခွင့်အရေးပေးရန် တိုက်တွန်းကြောင်းပြောကြားခဲ့သည်ဟု သိရသည်။** ယခုခရီးစဉ်သည် မစ္စတာ ဘန်ကီမွန်းအတွက် မြန်မာနိုင်ငံသို့ ငါးကြိမ်မြောက်ရောက်ရှိလာခဲ့ခြင်းလည်းဖြစ်သည်။ Iris

U.N. chief says Myanmar's Rohingya 'dese hope' ahead of peace talks

Photo : Reuters

လာမည့်နှစ် နွေရာသီကာလ လျှပ်စစ်မီးမပြတ်စေရေး ၃၉၀ မဂ္ဂါဝပ် ပိုမိုရရှိရန် ဆောင်ရွက်နေကြောင်း လျှပ်စစ်ဝန်ကြီး ဆို

လာမည့် ၂၀၁၇ ခုနှစ် နွေရာသီတွင် လျှပ်စစ်မီး မပြတ်စေရေးနှင့် လျှပ်စစ်ဓာတ်အား လုံလောက်စွာရရှိရေးအတွက် စုစုပေါင်းတပ်ဆင်အင်အား ၃၉၀ မဂ္ဂါဝပ် တိုးတက်ရရှိရန် စီမံဆောင်ရွက်ထားကြောင်း၊ လျှပ်စစ်နှင့် စွမ်းအင်ဝန်ကြီးဌာန ပြည်ထောင်စုဝန်ကြီး ဦးဖေဝင်းထွန်းက ပြောကြားသည်။

ဩဂုတ်လ ၂ ရက်က ပြုလုပ်သည့် ဒုတိယအကြိမ် ပြည်သူ့လွှတ်တော် ဒုတိယပုံမှန်အစည်းအဝေး ၂၅ ရက်မြောက်နေ့တွင် ကျောက်တံတား မဲဆန္ဒနယ်မှ ပြည်သူ့လွှတ်တော်ကိုယ်စားလှယ် ဦးနေမျိုးထက်၏ ၂၀၁၇ ခုနှစ်နွေရာသီတွင် လျှပ်စစ်ဓာတ်အား ပြတ်တောက်မှုမရှိစေရေးနှင့် လျှပ်စစ်ဓာတ်အား လုံလောက်စွာ ရရှိနိုင်ရေးအတွက် မည်သို့ဆောင်ရွက်ထားသနည်းဆိုသည့် မေးခွန်းအပေါ် ပြည်ထောင်စုဝန်ကြီးက အထက်ပါအတိုင်း ပြန်လည်ပြောကြားလိုက်ခြင်း ဖြစ်သည်။

လာမည့်နှစ် **နွေရာသီကာလတွင် လျှပ်စစ်ထုတ်လုပ်နိုင်မှုထက် ၃၀၀ မဂ္ဂါဝပ်လိုအပ်မည်ဟု ခန့်မှန်းရကြောင်း၊** ဓာတ်အားလိုအပ်ချက်ကို ပြည့်မီစွာဖြည့်ဆည်းပေးနိုင်ရန် နိုင်ငံပိုင် သိလဝါစက်ရုံ အမှတ်(၂) စက်မှ ၂၅ မဂ္ဂါဝပ်၊ မော်လမြိုင်ဓာတ်အားပေးစက်ရုံ ဒုတိယအဆင့် ရေနွေးငွေ့ကာဘိုင်ဖြင့် ၄၅ မဂ္ဂါဝပ်နှင့် ရန်ကုန် တိုင်းဒေသကြီးအတွင်း ပုဂ္ဂလိကပိုင် (IPP, BOO) ဓာတ်အားပေးစက်ရုံစီမံကိန်း ၃၀၀ မဂ္ဂါဝပ်တို့ကို အကောင်အထည်ဖော်ဆောင်ရွက်လျက်ရှိရာ သဘာဝဓာတ်ငွေ့ဖြင့် ဓာတ်အားထုတ်လုပ်ခြင်းမှ စုစုပေါင်းတပ်ဆင်အင်အား ၃၇၀ မဂ္ဂါဝပ်တိုးတက်လာမည်ဖြစ်ပါကြောင်း ဝန်ကြီးက ပြောကြားသည်။

ထို့အပြင် တပ်ဆင်အင်အား ၄၀ မဂ္ဂါဝပ်ရှိသော ဖြစ်သာမရေအားလျှပ်စစ်စီမံကိန်းကို စိုက်ပျိုးရေး၊ မွေးမြူရေးနှင့် ဆည်မြောင်းဝန်ကြီးဌာနမှ တည်ဆောက်လျက်ရှိရာ ၂၀၁၆ ခုနှစ်၊ စက်တင်ဘာလအတွင်း ပြီးစီးမည် ဖြစ်ရာ ဝန်ကြီးဌာနမှ လွှဲပြောင်းလက်ခံရယူပြီး ဆက်လက်ထိန်းသိမ်းဆောင်ရွက်၍ ဓာတ်အား ထုတ်လုပ်သွားမည်ဖြစ်ကြောင်း၊ ထိုကဲ့သို့ **ဖြစ်သာမရေအား လျှပ်စစ်စက်ရုံမှ နွေရာသီတွင် ထုတ်လုပ်နိုင်မှု ၂၀ မဂ္ဂါဝပ်၊ သဘာဝဓာတ်ငွေ့သုံး ဓာတ်အားပေးစက်ရုံများမှ ထုတ်လုပ်နိုင်မှု ၃၇၀ မဂ္ဂါဝပ် စုစုပေါင်း ၃၉၀ မဂ္ဂါဝပ်အထိ တိုးတက်ထုတ်လုပ်နိုင်ရန် စီမံထားရှိပြီး ဖြစ်ပါကြောင်း၊** ဝန်ကြီးက ယခုပြောကြားသည်။

ထက်အောင်ငြိမ်း

မြန်မာမှ ထွက်ပြေးလာကြသည်ဆိုသော လေ့စီးဘင်္ဂါလီများကို အလုပ်အကိုင်ပေးရန် မလေးရှားစဉ်းစား

မြန်မာနိုင်ငံမှ ထွက်ပြေးလာကြသည်ဆိုသော လေ့စီးဒုက္ခသည်များအရေးကို မလေးရှားအစိုးရက အလုပ်အကိုင်ပေး၍ ဖြေရှင်းရန် စဉ်းစားလာနေပြီ ဖြစ်ကြောင်း Thomson Reuters Foundation က စက်တင်ဘာ ၂ ရက်တွင် ရေးသားဖော်ပြလိုက်သည်။

လေ့စီးဒုက္ခသည်များအရေးမှာ ကမ္ဘာတစ်လွှားတွင် ဖြေရှင်းရခက်သော ကိစ္စအဖြစ် နိုင်ငံအသီးသီးက ရှုမြင်လာခဲ့ပြီး မြန်မာနိုင်ငံကို တာဝန်မဲ့သော နိုင်ငံအဖြစ်လည်း ပုံဖော်ဖန်တီးနေကြသည်ကိုလည်း တွေ့ရသည်။ ယင်းအခြေအနေတွင် မလေးရှားနိုင်ငံက အလုပ်အကိုင်အခွင့်အလမ်းပေး၍ စနစ်တကျထိန်းသိမ်းရန် စဉ်းစားလာခြင်းဖြစ်သည့်အတွက်ရခိုင်ပြည်နယ်မှ ထွက်လာသည်ဆိုသော လေ့စီးဘင်္ဂါလီများအတွက် အခွင့်အလမ်းတစ်ခုလည်းဖြစ်လာခဲ့ခြင်းဖြစ်သည်။ **မလေးရှားနိုင်ငံတွင် လာရောက်ခိုလှုံသူနှင့် ရိုဟင်ဂျာအမည်ရှိသည့် မိုးဝင်ဘင်္ဂါလီများမှာ တစ်သိန်းခွဲကျော်ရှိနေပြီဖြစ်ပြီး ယင်းတို့အထဲမှ ၉၀ ရာခိုင်နှုန်းမှာ မြန်မာနိုင်ငံမှလာကြခြင်းဟုဆိုသည်။** ယင်းတွင်လည်း ရိုဟင်ဂျာဆိုသူများမှာ ၅၃၀၀၀ ကျော်ရှိနေပြီး ယင်းနောက်တွင် ချင်းလူမျိုးများ၊ မြန်မာမွတ်စလင်များ၊ ရခိုင်နှင့်အခြားသော တိုင်းရင်းသားအချို့ပါဝင်သည်ဟု ဆိုသည်။

ယင်းအပြင် တင်းပံ့ခိုးဝင်လာရန် ကြိုးစည်နေကြသည့် ဖြစ်စဉ်များကြောင့် အဆိုပါလူအုပ်ကြီးကို ထိန်းချုပ်နိုင်ရေးအတွက် အလုပ်အကိုင်အခွင့်အလမ်းတစ်ခုကို သီးသန့်ဖန်တီးကာ မလေးရှားအတွက် **ထုတ်ကုန်ကဏ္ဍ တိုးမြှင့်သွားနိုင်ရေးနှစ်ဖက်လုပ်ပုံ စဉ်းစားလာကြခြင်းဟု** သိရသည်။ ဆိုလိုသည်မှာ မလေးရှားနိုင်ငံ၌ အဆိုပါပုဂ္ဂိုလ်များကို **သင့်တင့်သောလစာနှုန်းထားအနည်းငယ်ဖြင့် မလေးရှားထုတ်ကုန်များကို ထုတ်လုပ်စေကာမလေးရှားနိုင်ငံတွင်းစားသုံးသူဈေးကွက်နှင့် ပြည်ပဈေးကွက်များအထိ ပြန်လည်ဖြန့်ချိနိုင်စေရန်** စဉ်းစားလာကြခြင်းလည်းဖြစ်သည်ဟု ဆိုသည်။ မလေးရှားနိုင်ငံ၌ အဆိုပါလူမျိုးများသည် **တရားဝင် အလုပ်လုပ်ခွင့်ရရှိထားခြင်း မရှိသေးသည့်အတွက် ယင်းလူအုပ်စုအတွက် စနစ်တကျမှတ်ပုံတင်ထားသော job market တစ်ခု** ဖြစ်လာရန် စီစဉ်နေခြင်းဖြစ်ကြောင်း သိရသည်။

Iris

Burma's Hijack ဖြစ်ရပ်မှန်ဇာတ်ကားကို တရုတ်ရုပ်ရှင်ပွဲတော်တွင် ပြသရန် ကမ်းလှမ်းခံရ

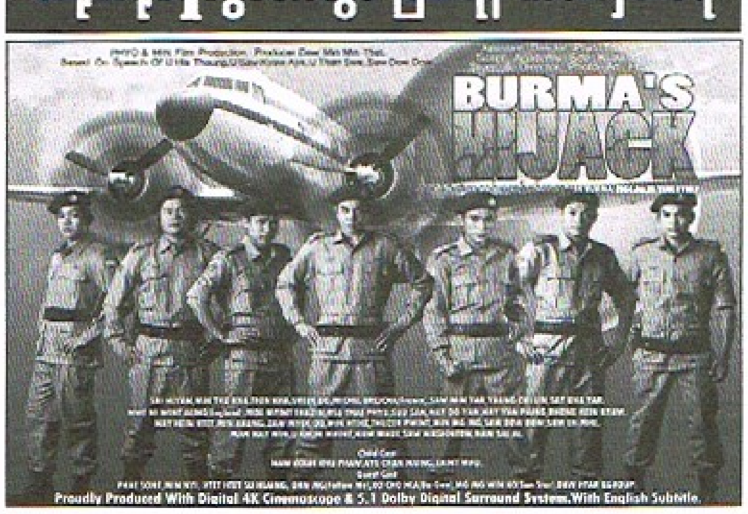

ဒါရိုက်တာ အောင်ထော်နီရိုက်ကူးသည့် **မြန်မာ့ပထမဆုံး ဖြစ်ရပ်မှန်လေယာဉ်ပြန်ပေးဆွဲဇာတ်ကား၊ Burma's Hijack ကို တရုတ်နိုင်ငံတွင် ကျင်းပမည့် Silk Road International Film Festival(SRIFF) ပွဲတော်၌ ပြသရန် ကမ်းလှမ်းခံရကြောင်း၊** စက်တင်ဘာ ၂ ရက်က ရသည်။

အဆိုပါရုပ်ရှင်ပွဲတော်ကို လာမည့် ၁၈ ရက်မှ ၂၃ရက်အထိ ကျင်းပမည်ဖြစ်ကြောင်း သိရသည်။ "ပွဲတော်ရက်အတွင်း ငါးပွဲလောက်တော့ပြသဖြစ်ပါမယ်။ မြန်မာပြည်ငြိမ်းချမ်းရေးလုပ်ဆောင်နေတဲ့ ၂၁ရာစုပင်လုံပွဲတော်ကြီးအောင်အောင်မြင်မြင် အပြီးမှာဖြစ်ပနိုင်ငံတွေကိုမြေဆန်ခွင့်ရလာပြီဖြစ်တဲ့ အမိနိုင်ငံရဲ့ဂုဏ်သိက္ခာမြင့်နှမ်းစေမယ့်အရုပ်အဘဲကို အပြည့်အဝအဖြစ်ဆောင်ရွက်ထားကဲ့ ပြောင်းလဲမှုကြီးကို အားသုတ်ပုပ်ဆောင်ထားတဲ့ ကျွန်တော်တို့နိုင်ငံရဲ့ ဖြစ်ရပ်မှန်ရုပ်ရှင်သွားရောက်ပြသမှာပါ" ဟု ဒါရိုက်တာအောင်ထော်နီကသူ၏ဖေ့စ်ဘွတ်ခ်စာမျက်နှာတွင်ရေးသားထားသည်။

ရုပ်ရှင်ပွဲတော်သို့ ဒါရိုက်တာ အောင်ထော်နီနှင့်အတူ သရုပ်ဆောင် စိုင်းလျှံ၊ မိုးမြင့်သဇင်တို့ သုံးယောက်သွားရောက်ကြမည်ဖြစ်ကြောင်းသိရသည်။ Burma's Hijack ဇာတ်ကားကို ရိုက်ကူးရန်အတွက် ဒါရိုက်တာ အောင်ထော်နီက မျက်နှာသစ်သရုပ်ဆောင်များကို ခေါ်ယူသင်တန်းပေးကာ ထိုထဲမှ သင့်တော်သည့် သရုပ်ဆောင်များကို ရွေးချယ်ရိုက်ကူးခဲ့ခြင်းဖြစ်ပြီး စိုင်းလျှံနှင့် မိုးမြင့်သဇင်တို့က ခေါင်းဆောင်မင်းသားနှင့်မင်းသမီးအဖြစ် ပါဝင်ရိုက်ကူးခဲ့ခြင်းဖြစ်သည်။

နှင်းနုဝေ

ဓာတ်ပုံ - ဒါရိုက်တာအောင်ထော်နီ (FB)

စက်မှုဇုန်သုံး သဘာဝဓာတ်ငွေ့လောင်စာဆီ ထုတ်လုပ်ရောင်းချရန် ဂျပန်လုပ်ငန်းစု Taiyo Nippon Sanso ပြင်ဆင်

ဂျပန်ထိပ်တန်းလုပ်ငန်းစု Taiyo Nippon Sanso သည် မြန်မာနိုင်ငံ၌ **ယန်း တစ်ဘီလျံရင်းနှီးမြှုပ်နှံ၍ သဘာဝဓာတ်ငွေ့ လောင်စာဆီစက်ရုံတစ်ရုံ တည်ထောင်သွားရန် ပြင်ဆင်နေကြောင်း၊** စက်တင်ဘာ ၂ ရက်က သတင်းရရှိသည်။

ဂျပန်သတင်းဌာန Nekkei Asian Review ကရေးသားဖော်ပြလာခြင်းဖြစ်ပြီးမြန်မာနိုင်ငံ၌ ၂၀၁၈ ခုနှစ်တွင်လိုအပ်ချက် မြင့်မားလာမည့် စက်မှုဇုန်သုံးသဘာဝဓာတ်ငွေ့ လောင်စာဆီ ဖြည့်တင်းရေးကို ဦးတည်ခြင်းဖြစ်ကြောင်းလည်းသိရသည်။

ရန်ကုန်မြို့ရှိ သီလဝါအထူးစီးပွားရေးဇုန်တွင် ဂျပန်လုပ်ငန်းစုများဖြစ်သော Suzuki Motor နှင့် Kubota ကဲ့သို့သော ယာဉ်ပစ္စည်းထုတ်လုပ်သည့် လုပ်ငန်းများကြောင့် ဂျပန်လုပ်ငန်းစုက အကွက်မြင်မြင်ဖြင့် ခြေလှမ်းကျဲလာခဲ့ခြင်းလည်း ဖြစ်သည်။ Taiyo Nippon Sanso က ၄င်းတို့၏ စက်မှုဇုန်သုံးသဘာဝဓာတ်ငွေ့ လောင်စာဆီထုတ်လုပ်မှုလုပ်ငန်းကို **သီလဝါအထူးစီးပွားရေးဇုန် ဧရိယာအတွင်းမှာပင် ဖွင့်လှစ်သွားမည်ဖြစ်ပြီး** မြန်မာလုပ်သားများကိုလည်း ဂျပန်ကျွမ်းကျင်ဝန်ထမ်းများနှင့်တွဲဖက်ခန့်အပ်၍ နည်းပညာများ မျှဝေစေမည်ဟု သိရသည်။ ၄င်းတို့၏ **ထုတ်ကုန်များအဖြစ် အောက်ဆီဂျင်ဓာတ်ငွေ့၊ နိုက်ထရိုဂျင်ဓာတ်ငွေ့၊ အာရွန်ဓာတ်ငွေ့တို့အပါအဝင် အခြားသော ဈေးကွက်လိုအပ်ချက်ကို မူတည်၍ ဖြန့်ဖြူးရောင်းချမည်ဟု သိရသည်။**

ယင်းလုပ်ငန်းနှင့်အလားတူ **ဥရောပနှင့်အမေရိကန်မှ လုပ်ငန်းအများစုအနေဖြင့် မြန်မာနိုင်ငံဈေးကွက်မှာ ခေါ်ပေယ်လွှမ်းသည်ဟု ယူဆကာ စောင့်ကြည့်နေကြပြီး ဂျပန်လုပ်ငန်းစုကမြန်မြန်ဆန်ဆန် တိုးဝင်ရန်ပြင်ဆင်**ခြင်းဖြစ်သည်ဟု ဆိုသည်။ မြန်မာနိုင်ငံ၌ စက်မှုဇုန်သုံးသဘာဝဓာတ်ငွေ့ လောင်စာဆီရောင်းချခြင်းကို ၂၀၃၀ ပြည့်နှစ်၌ ယန်း တစ်ဘီလျံအထိ ရလာမည်ဟု ဂျပန်လုပ်ငန်းစုက မျှော်လင့်နေခြင်းလည်းဖြစ်သည်။ ၂၀၁၅ ခုနှစ်က မြန်မာတစ်နိုင်ငံလုံး လိုအပ်ချက်မှာ ယန်း နှစ်ဘီလျံဖိုးအထိ ရှိနေခဲ့ကြောင်းလည်း Taiyo Nippon Sanso ၏ တွက်ချက်မှုအရ သိရသည်။

အေးခိုင်အီး

■

www.free4reader.com

ပြည်မြန်မာ ၃၇
၈-၉-၂၀၁၆

ကိုရီးယားအနုပညာ သတင်း

ချယ်ရီ

ထိပ်တန်းကေပေါ့ပ်အဖွဲ့များစာရင်းကို ထုတ်ပြန်

ထိပ်တန်းကေပေါ့ပ်အဖွဲ့စာရင်းကို ထုတ်ပြန်ရာမှာတော့ ယောကျ်ားလေး အဆိုတော်အဖွဲ့မှာ BIGBANG ကဦးဆောင်နေပြီး ဒုတိယနေရာမှာတော့ H.O.T အဖွဲ့ရပ်တည်နေပါတယ်။ Super junior နဲ့ EXO အဖွဲ့ကတော့နံပါတ်ခြောက်နဲ့ ခုနစ်မှာ အသီးသီးရှိနေပါတယ်။ မိန်းကလေးအဆိုတော်အဖွဲ့စာရင်းမှာတော့ Girls' Generation အဖွဲ့က ပိုလီစွဲနေတာပေါ့။

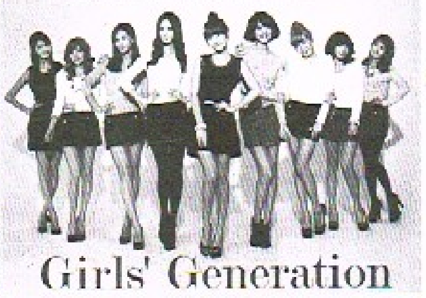

Chanyeol ပတ်တီးကြီးနဲ့ဖြစ်နေတာကြောင့် ပရိသတ်တွေ အထိတ်တလန့်ဖြစ်ကုန်

EXO အဖွဲ့ဝင် Chanyeol တစ်ယောက် ဟာဝိုင်ယီကမြန်မာလာလေဆိပ်မှာ ပတ်တီးကြီးနဲ့ဖြစ်နေတာကြောင့် ပရိသတ်တွေ စိုးရိမ်တကြီးဖြစ်ကုန်ကြပါတယ်။ လေဆိပ်မှာ သူတို့အဖွဲ့ကို အသင့်စောင့်နေတဲ့ သတင်းထောက်တွေကြားယံ တိုးထွက်လာတဲ့ သူဟာ လက်မှာ ပတ်တီးအဖွေးသားနဲ့ ဖြစ်နေတာပါ။

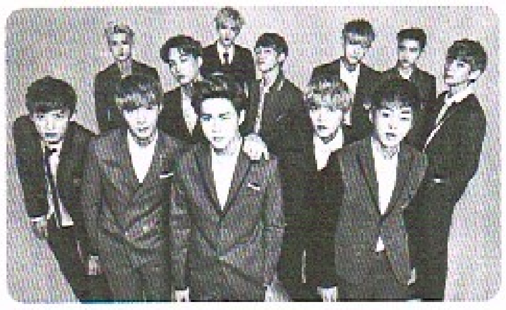

အခွေသစ်ထွက်တော့မယ့် A Pink

A Pink အဖွဲ့ရဲ့ တတိယမြောက် သီချင်းခွေ စက်တင်ဘာလ ၂၆ ရက်မှာ ထွက်မယ်လို့ အေဂျင်စီက ကြေညာလိုက်ပါပြီ။ ဒီအခွေထွက်ရင် ပရိသတ်တွေ့ဆုံပွဲပါ လုပ်သွားမှာပါတဲ့။ သူတို့ဟာ ဒီအခွေအတွက် အမွှမ်းတုန်ကြိုးစားထားကြပါသတဲ့။

Jason Bourne ဇာတ်ကားကို ကုန်ကျစရိတ်ချွေတာရိုက်ကူးခဲ့ပြီးနောက် ရုပ်ရှင်ရုံများတွင် လာရောက်ကြည့်ရှုသူများ မူးဝေအော့အန်

ရုပ်ရှင်ပင်းသား မက်ဒေမွန်၏ ဇာတ်ကားသစ်ဖြစ်သော Jason Bourne ကို 3D Version ဖြင့် ရိုက်ကူးရာတွင် ငွေကြေးအကုန်အကျသက်သာအောင် လုပ်ဆောင်ခဲ့မှုကြောင့် တရုတ်နိုင်ငံ၌ ရုပ်ရှင်ရုံသို့ လာရောက်ကြည့်ရှုသူများသည် မူးဝေအော့အန်မှုများ ဖြစ်ပေါ်ခဲ့သည်ဟုသိရသည်။ **ရုပ်ရှင်ဇာတ်ကားတစ်ခုကို 2D Version ၊ 3D Version ဟူ၍ နှစ်မျိုးထုတ်လုပ်ရမည့်အစား Jeson Bourne ကို သမားရိုးကျကင်မရာတစ်ခုဖြင့် ရိုက်ကူး၍ ကွန်ပျူတာများအသုံးပြုကာ 3D Effect များ ထပ်မံဖြည့်စွက်ခဲ့ကြသည်။ ဥရောပတစ်လွှားနှင့် အမေရိကန်တွင် 2D Version ကိုသာ ပြသခဲ့သောကြောင့် ပြဿနာတစ်စုံတစ်ရာ မဖြစ်ပေါ်ခဲ့သော်လည်း တရုတ်နိုင်ငံတွင် 3D Version ကို ပြသခဲ့သည်။** ပေကျင်းမြို့တွင် ရုပ်ရှင်ရုံပေါင်း ၁၄၉ ရှိသည့်အနက် ရှစ်ခုတွင်သာ 2D Version ကိုပြသခြင်းဖြစ်ပြီး လက်မှတ်ဈေးကိုလည်း နှစ်ဆတင်ရောင်းချခဲ့ကြသည်။ ဒိုင်ရော်တာ Paul Greengrass ၏ လှုပ်ခါနေသည့် ကင်မရာရိုက်ကူးပုံဟန်ပန်ကို **3D Effect များ ပေါင်းထည့်လိုက်သည့်အချိန်တွင် ရုပ်ရှင်ကြည့်သူပရိသတ်များမှာ မူးဝေအော့အန်မှုများ ဖြစ်ပေါ်ခဲ့ကြခြင်းဖြစ်**သည်။ ပေကျင်းမြို့ရှိ ရုပ်ရှင်ရုံတစ်ရုံ အပြင်ဘက်တွင်လည်း ဆန္ဒပြမှုဖြစ်ပေါ်ခဲ့ကာ လက်မှတ်များအတွက် ပိုက်ဆံပြန်အမ်းရန် တောင်းဆိုဆန္ဒပြမှုများဖြစ်ပေါ်ခဲ့ကြသည်ဟု သိရသည်။

(DM. 2.9.2016) မေမွန်

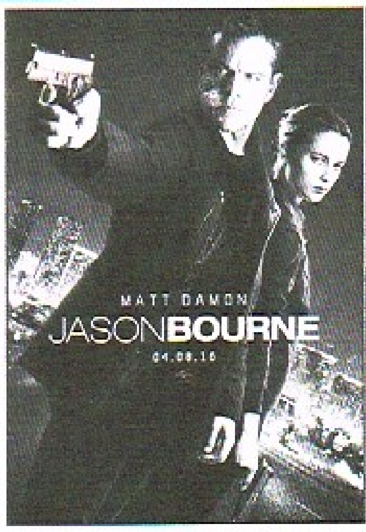

ကင်ဆာဝေဒနာသည် ချစ်သူမိန်းကလေးမသေဆုံးမီ လက်ထပ်ပွဲလုပ်ပေးခဲ့

တကယ့်ကိုမှ စိတ်ထိခိုက်စရာကောင်းတဲ့ မင်္ဂလာပွဲတစ်ပွဲကို တရုတ်နိုင်ငံ ဂွမ်လင်းပြည်နယ် ချန်ချွန်အရပ်ဒေသမှာ ဩဂုတ်လ ၅ ရက်က လုပ်သွားခဲ့ပါတယ်။ အဲဒီမင်္ဂလာပွဲ တက်လာတဲ့ လူအားလုံးရဲ့ ပါးပြင်မှာ မျက်ရည်တွေ တလိမ့်လိမ့် လိမ့်ဆင်းနေခဲ့ပါတယ်။

အသက် ၂၃ နှစ်အရွယ် ယီဆိုတဲ့ သတို့သမီးက **အသည်းကင်ဆာဝေဒနာသည်**လေ။ သူမှာ အဲဒီရောဂါ စွဲကပ်နေကြောင်း သူသိလိုက်တဲ့အချိန်မှာတော့ ကင်ဆာက အဆင့် ၄ မှာဖြစ်နေပါပြီ။ အဲဒီအချိန်ကစလို့ သူ့ဘဝဟာ သေပင်နှိုင်းသထက် နိုးကာပါတော့တယ်။ ဒါပေမဲ့ သူ့ချစ်သူတာအိုကတော့ သူ့နားက တစ်ဖဝါးမှမခွာခဲ့ပါဘူး။ ပြီးတော့ **သူ့ကိုတောင် လက်ထပ်လိုက်ပါသေးတယ်။ ဒီမိန်းကလေးမျာခင်ပွန်းအသစ်စက်စက်နဲ့ တစ်လတောင် ပြည့်အောင် မနေလိုက်ရရှာပါဘူး။ သူဟာ ခင်ပွန်းရဲ့ရင်ခွင်ထဲမှာပဲ ဩဂုတ်လ ၃၀ ရက်မှာကွယ်လွန်သွားတယ်**လေ။

(CCTV , 2.9.16) ချယ်ရီ

Bollywood in the desert အပန်းဖြေကစားကွင်းကြီးကို ဒူဘိုင်းတွင် ဒေါ်လာ သန်းပေါင်း ၃၆၀၀ အကုန်အကျခံ တည်ဆောက်

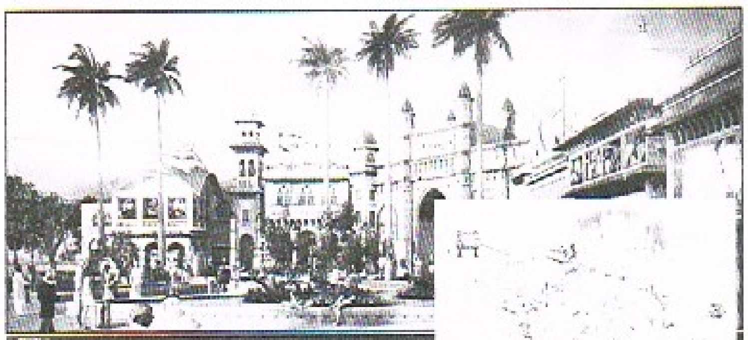

ယူအေအီးနိုင်ငံ၊ ဒူဘိုင်းမြို့တွင် ဒေါ်လာ ၃ ဒသမ ၆ ဘီလျံအကုန်အကျခံ ဆောက်လုပ်နေသည့် Bollywood in the desert အပန်းဖြေကစားကွင်းကြီးကို ရက်သတ္တပတ်အနည်းငယ်အတွင်း ဖွင့်လှစ်တော့မည်ဖြစ်ပြီး **တာ့ဂျ်မဟာဝတိုင်လ် အဆောက်တစ်ခုကိုလည်း ထည့်သွင်းဆောက်လုပ်**ထားသည်ဟုသိရသည်။ **ကမ္ဘာ့အကြီးဆုံးအပန်းဖြေအားကစားကွင်း**ကြီးဖြစ်လာမည့် Bollywood in the desert တွင် နေ့စဉ် ဧည့်သည် ၄၀၀ ဖြင့် အမျိုးအစားမတူညီသော တင်ဆက်မှုပေါင်း ၃၀ ခန့် ပြုလုပ်သွားမည်ဖြစ်သည်။ အော်လန်ဒိုတွင် Harry Potter World အပန်းဖြေအားကစားကွင်းကြီးအောင်မြင်ခဲ့သကဲ့သို့ ဒူဘိုင်းတွင်လည်း ယဉ်ကျေးမှုနှင့် အနုပညာလက်ရာများ ပြည့်လျှံနေသော အပန်းဖြေအားကစားကွင်းကြီးကို ဖန်တီးတည်ဆောက်သွားရန် ပုပ်ဆောင်မှုကြခြင်းဖြစ်သည်။ ယူအေအီးသည် ရေနံကိုမှီခိုအားထားခြင်းမရှိဘဲ ကမ္ဘာ့အကြီးဆုံးအပန်းဖြေကစားကွင်းကြီး ဖွင့်လှစ်ခြင်းဖြင့် **အပန်းဖြေကစားကွင်း၊ မြို့တော်ကြီးများ ပေါ်ပေါက်လာစေရန် ရည်မှန်းထား**သည်။ ၂၀၁၈ ခုနှစ်တွင် အာကျူဒါဘီ၌ Warner Bros ကလည်း အပန်းဖြေအားကစားကွင်းကြီးတစ်ခု လာရောက်ဖွင့်လှစ်ရန် စီစဉ်ထားသည်။ အခင်းဝတွင် မွမ်ဘိုင်းမြို့ရှိ Gateway To India အဆောက်အအုံကြီးအတိုင်း တည်ဆောက်ထားသော မှန်နံ့ကြီးရှိပြီး တာ့ဂျ်မဟာဝတိုင်လ်အဆောက်အအုံကြီးမှာ လူပေါင်း ၈၅၀ အထိဝင်ဆံ့သည်။ ၁ ဒသမ ၇ သန်း စတုရန်းပေကျယ်ဝန်းသော ပန်းခြံကြီးထဲတွင် ပြီးခဲ့သည့် နှစ်ပေါင်း ၃၀ ကျော်အတွင်း နာမည်ကျော် ဘောလီဝုဒ်ရုပ်ရှင်ဇာတ်ကားများကို အခြေပြုတည်ဆောက်ထားသော ကစားကွင်းများနှင့် ရိုက်ကွင်းနေရာများကိုလည်း မြင်တွေ့နိုင်မည်ဖြစ်သည်ဟု သိရသည်။

(DM.3.9.16) မေမွန်

www.free4reader.com

ဗီယက်နမ် - မြန်မာ ပုဂ္ဂလိက ဂြိုဟ်တုအခြေပြု ဆက်သွယ်ရေးဝန်ဆောင်မှုစနစ် စတင်ဆောင်ရွက်

မြန်မာနိုင်ငံမှ TerabitWave ကုမ္ပဏီနှင့် ဗီယက်နမ်နိုင်ငံမှ OSB JSC ကုမ္ပဏီတို့ပူးပေါင်း၍ One Net Service ဂြိုဟ်တုအခြေပြု ဝန်ဆောင်မှုလုပ်ငန်းကို ယခုစက်တင်ဘာလ ၁ ရက်မှစတင် ကာတစ်နိုင်ငံလုံးအတိုင်းအတာဖြင့်စ ကင်ဆောင်ရွက်နေပြီဖြစ်ပြီး လုပ်ငန်း ဖွင့်လှစ်သည့် အခမ်းအနားကိုရန်ကုန်မြို့ Novotel Hotelတွင် စက်တင်ဘာလ ၁ ရက်ကကျင်းပခဲ့ကြောင်းသိရသည်။

အဆိုပါနှစ်နိုင်ငံနည်းပညာကုမ္ပဏီကြီးနှစ်ခုပူးပေါင်းကာCom & Com ကုမ္ပဏီ အမည်ဖြင့် ပြည်တွင်း၌ဂြိုဟ်တုအခြေပြု ဆက်သွယ်ရေးဝန်ဆောင်မှု လုပ်ငန်းများ လုပ်ကိုင်သွားမည်ဖြစ်ကြောင်း သိရသည်။

``ဂြိုဟ်တု ဆက်သွယ်ရေးစနစ်ဖြစ်တဲ့အတွက် မြေအောက်ကေဘယ်လ်လိုင်းတို့ထက် အင်တာနက်လိုင်းပိုကောင်းတဲ့အပြင် မြန်မာနိုင်ငံရဲ့ဘယ်ဒေသမဆိုရာသီဥတုမရွေး အင်တာနက်ကောင်းမွန်စွာအသုံးပြုနိုင်ပါတယ်။ ဝန်ဆောင်ခကလည်း နေရာဒေသမရွေးတန်ကြေးအတူတူပါပဲ။ သုံးစွဲမယ့် Packge ပေါ်မူတည်ပြီး ဈေးနှုန်းကကွာသွားတာပါ´´ဟု Com & Comကုမ္ပဏီမှ တာဝန်ရှိသူတစ်ဦးကရှင်းလင်းပြောကြားသည်။

ဂြိုဟ်တုအခြေပြု ဆက်သွယ်မှုဝန်ဆောင်မှုစနစ်သည် Fiber Cable နှင့် microwave တည်ဆောက်ရန် ခက်ခဲသည့်ဝေးလံခေါင်ဖျားသော နေရာများတွင် အဓိကအသုံးပြုသွားမည် ဖြစ်သဖြင့် ဝေးလံခေါင်ဖျားသည့် အရပ်ဒေသများတွင် ဆက်သွယ်ရေးစနစ်ကောင်းမွန်မှုကြောင့် **အဝေးရောက်ကျန်းမာရေး စောင့်ရှောက်မှု လုပ်ငန်းများ၊ သဘာဝဘေးဒုက္ခကျရောက်သည့်အခါများတွင် များစွာ အထောက်အကူပြုမည်ဖြစ်ကြောင်း** သိရသည်။ ထို့ပြင် **One Net Service** ၏ အထူးဝန်ဆောင်မှုမှာ ၂၄ နာရီနှင့် ရက်သတ္တပတ်လုံး တာဝန်ယူသည့် NOC ရှိပြီး ၎င်း ဝန်ဆောင်မှု ကို သုံးစွဲသူများအား SLA (Service Level Agreement) အာမခံနိုင်ကြောင်းသတင်းရရှိသည်။

နေနွယ်
(သတင်း၊ ဓာတ်ပုံ)

သခ ဆေးခန်း သူနာပြုအကူနှင့် ဆေးဝါးကျွမ်းကျင်မှုသင်တန်း

- အဆင့်မြင့် သူနာပြုအကူနှင့် ဆေးဝါးကျွမ်းကျင်မှုသင်တန်း (၃လ သင်တန်း)
- အဆင့်မြင့် ဆေးဝါးကျွမ်းကျင်မှုနှင့် ကျန်းမာရေးအကူသင်တန်း (၂လ သင်တန်း)
- Diploma သူနာပြုအကူသင်တန်း (၄လ သင်တန်း)
- Diploma ဆေးဝါးကျွမ်းကျင်မှုအကူသင်တန်း (၄လ သင်တန်း)
- အဆင့်မြင့် ဓါတ်ခွဲကျွမ်းကျင်မှုအကူသင်တန်း (၂လ သင်တန်း)

[illegible]

- National Center For Competency Testing (USA) မှအသိအမှတ်ပြုသင်ရိုး ညွှန်းတမ်းနှင့် အညီ [illegible]

- [illegible]

သခအထူးကုဆေးခန်း Advanced National Health Care Center ဖုန်း - ၀၉-[illegible]

မင်းသုခ - သင်တန်းခန်းမ IT-22 INTERNET CAFE No. (23/W-1), 22-C လမ်း၊ 81×82 လမ်းကြား၊ ဆောင်ခြေသောင်မြို့နယ်၊ မန္တလေးမြို့ ဖုန်း - ၀၂-[illegible]

မြန်မာအပါအဝင် ဖွံ့ဖြိုးဆဲသုံးနိုင်ငံကို ထိုင်ဝမ်က ဗီဇာဖြေလျှော့

မြန်မာအပါအဝင် အာဆီယံသုံးနိုင်ငံမှ ခရီးသွားများအနေဖြင့် ထိုင်ဝမ်သို့လာရောက်လည်ပတ်မှု လွယ်ကူစေရန် ဗီဇာကိစ္စကို စတင်ဖြေလျှော့ပေးလိုက်ပြီဖြစ်ကြောင်း ထိုင်ဝမ်အခြေစိုက် The China Post က စက်တင်ဘာ ၁ ရက်တွင် ရေးသားဖော်ပြလိုက်သည်။

အထူးသဖြင့် ဖွံ့ဖြိုးမှုနိမ့်ပါးစွာဖြင့် နောက်ကျကျန်ခဲ့ရသော **မြန်မာ၊ ကမ္ဘောဒီးယားနှင့် လာအိုနိုင်ငံတို့မှ ပတ်စ်ပို့ကိုင်ထားသူများအနေဖြင့် ထိုင်ဝမ်အစိုးရ၏ ခရီးသွားလာမှု ဆိုင်ရာ ဝက်ဘ်ဆိုက်မှတစ်ဆင့် အွန်လိုင်းဗီဇာလျှောက်ထားခြင်းကို စက်တင်ဘာ ၁ ရက်မှစတင်ခွင့်ပြုခဲ့ခြင်းဖြစ်ပြီး** ယင်းမှာ ထိုင်ဝမ်အုပ်ချုပ်ရေးပိုင်းက မူဝါဒပိုင်းဆိုင်ရာ ဖြေလျှော့ပေးခဲ့ခြင်းဟု ထိုင်ဝမ်နိုင်ငံခြားရေးဝန်ကြီးဌာနက ဆိုသည်။ သုံးနိုင်ငံမှ ပြည်သူများအနေဖြင့် Travel Authorization Certificate (TAC) ကို လျှောက်ထားခွင့်ရှိပြီဖြစ်ပြီး ယင်းမှတစ်ဆင့် **ရက် ၃၀ ကြာနေထိုင်ခွင့်နှင့် ရက် ၉၀ အတွင်း မကြာခဏဝင်ထွက်သွားလာခွင့်တို့ကို** ခွင့်ပြုပေးသွားမည်ဟု သိရသည်။ လျှောက်ထားသူများအနေဖြင့် ပတ်စ်ပို့၏ လက်ကျန်သက်တမ်းမှာ အနည်းဆုံး ခြောက်လကျန်နေရမည်ဖြစ်ပြီး **လေယာဉ်လက်မှတ် ဝယ်ယူထားသောနိုင်ငံနှင့် ထိုင်ဝမ်ရှိ မည်သည့်နေရာသို့သွားမည်ဆိုသည်ကိုပါ ထည့်သွင်းဖော်ပြရမည်ဟု** သိရသည်။ ယင်းအပြင် လျှောက်ထားသူများအနေဖြင့် **ယခင်က ဩစတြေးလျ၊ ကနေဒါ၊ ဂျပန်၊ တောင်ကိုရီးယား၊ နယူးဇီလန်၊ အမေရိကန်၊ ဗြိတိန်နှင့် ဥရောပဗီဇာဖြင့် နိုင်ငံတစ်ခုသို့သွားလာလည်ပတ်ဖူးသူဖြစ်နေရန်လည်း လိုအပ်သည်**ဟု ဆိုသည်။

ယခုတစ်ကြိမ် ခွင့်ပြုခဲ့သော ထိုင်ဝမ်ဗီဇာဖြေလျှော့မှုကို အိန္ဒိယ၊ အင်ဒိုနီးရှား၊ ဖိလစ်ပိုင်နှင့် ဗီယက်နမ်တို့က ရရှိခဲ့ပြီးသားဖြစ်ကြောင်းနှင့် အာဆီယံဒေသတွင်းမှ စင်ကာပူ၊ မလေးရှား၊ ထိုင်းနှင့် ဘရူနိုင်းတို့မှာ ဗီဇာကင်းလွတ်ခွင့်ဖြင့် ထိုင်ဝမ်သို့ လည်ပတ်ခွင့်ရှိနေကြောင်းလည်း သိရသည်။

အောင်ဒီ

မြန်မာ့စက်မှုထုတ်ကုန်အညွှန်းကိန်း နောက်ဆုံးသုံးလအတွင်း မြန်ဆန်စွာ ဆက်တိုက်ကျဆင်းနေဟု PMI စစ်တမ်းက ဖော်ပြ

မြန်မာနိုင်ငံ၏ကုန်ထုတ်လုပ်မှု အညွှန်းကိန်းတစ်ခုဖြစ်သော PMI (Purchasing Manager Index) သည် နောက်ဆုံး သုံးလအတွင်းမြန်ဆန်စွာဖြင့် ဆက်တိုက်ကျဆင်းလာနေပြီဖြစ်ကြောင်း စီးပွားရေးဆိုင်ရာ စစ်တမ်းတစ်ခုအရ စက်တင်ဘာ ၂ ရက်က သတင်းရရှိသည်။

PMI ဆိုသည်မှာ ဝယ်ယူရေးမန်နေဂျာအညွှန်းကိန်းဟု အကြမ်းဖျင်းခေါ်ဆိုပြီးတစ်နည်းအားဖြင့် စက်မှုထုတ်ကုန်ကဏ္ဍ တိုးတက်လာခြင်းရှိမရှိကို စက်မှုကုန်ထုတ်လုပ်ငန်းများ၏ လစဉ်သွင်းကုန်၊ ထုတ်ကုန်များကို တရင်းနှင့်တကွ စောင့်ကြည့်တွက်ချက်ဖော်ပြလာခြင်းတစ်မျိုးလည်းဖြစ်ကြောင်း သိရသည်။

အညွှန်းကိန်း ၅၀ အောက် ကျဆင်း

ယင်းစစ်တမ်းထဲမှအာဆီယံဒေသတွင်းနိုင်ငံများကို တွက်ချက်ထားမှုတွင် မြန်မာနိုင်ငံမှာ ဖွန်လမှစ၍ PMI အညွှန်းကိန်း ၅၀ အထက်ကို ရောက်လာခြင်းမရှိတော့ဘဲ ဇူလိုင်လတွင် ၅၀ အောက်ဖြစ်သော ၄၉ ဒသမ ၂ ကို ကျဆင်းလာခဲ့ကာ ဩဂုတ်လတွင်မူ ၄၇ ဒသမ ၂ အထိ ထိုးဆင်းလာခဲ့ခြင်းကြောင့် **ဒေသတွင်းနိုင်ငံများကြားတွင် စိုးရိမ်စရာအခြေအနေဖြစ်နေကြောင်း** သိရသည်။ PMI အညွှန်းကိန်းအတွက် အခြေခံတွက်ချက်မှု၌ စက်မှုထုတ်ကုန် လုပ်ငန်းတစ်ခုသည် အမှာစာသစ်လက်ခံရရှိမှု၊ ကုန်ထုတ်လုပ်မှု၊ အလုပ်အကိုင်၊ ပစ္စည်းပေးသွင်းသူများ၏ပေးသွင်းမှုကြာမြင့်ချိန်နှင့် ဝယ်ယူဖြည့်တင်းမှုတို့ကို အခြေခံထားခြင်းဖြစ်ပြီး ၂၀၁၅ ခုနှစ်ဒီဇင်ဘာမှစ၍ **ကျဆင်းမှုနှုန်းမှာ လက်ရှိ နောက်ဆုံးသုံးလသည် အဆိုးဆုံးဖြစ်လာနေသည်ဟု** သိရသည်။ စစ်တမ်း၌ ဖော်ပြထားသည်မှာ ယင်းသို့ကျဆင်းလာရခြင်း၏ အဓိက တစ်ချက်သည် အမှာစာအသစ်လက်ခံရရှိမှုနည်းပါးခြင်းဖြစ်ပြီး ရေလွှမ်းဒဏ်ခံစားခဲ့ရခြင်းကလည်း ဆိုးကျိုးတစ်ခုအဖြစ်ရှိနေခဲ့ကြောင်းဆိုသည်။

အခြေအနေဆိုးရွားလာ

"ကုန်ထုတ်လုပ်မှု အမှာစာရရှိမှုနှုန်းနဲ့ဝယ်ယူဖြည့်တင်းမှုတွေက စံချိန်တင် ကျဆင်းလာတာနဲ့ အတူမြန်မာနိုင်ငံရဲ့စက်မှုထုတ်ကုန်ကဏ္ဍဟာ အခြေအနေဆိုးရွားလာပါတယ်။ အကျိုးဆက်ကတော့ ဝန်ထမ်းဦးရေကို လျှော့ချမှုတွေဖြစ်စေနိုင်ပါတယ်။ နောက်ဆုံးကိန်းဂဏန်းတွေအရ ရာသီဥတုနဲ့ ရေလွှမ်းမိုးမှုတွေကလည်း သက်ရောက်မှုကြီးစေခဲ့ပါတယ်" ဟု စစ်တမ်းပြုစုသူ Alex Gill က ပြောသည်။ **အာဆီယံနိုင်ငံများထဲတွင် PMI စစ်တမ်းနိမ့်ကျလာသောနိုင်ငံများထဲ၌ စင်ကာပူ၊ ဖိလစ်ပိုင်၊ မြန်မာ၊ အင်ဒိုနီးရှားနှင့် ဗီယက်နမ်တို့က အစဉ်လိုက်ရှိနေပြီး** တိုးတက်မှုရှိနေသောနိုင်ငံများမှာ ထိုင်းနှင့် မလေးရှားတို့ဖြစ်ကြောင်း သိရသည်။ PMI စစ်တမ်းကို ဂျပန်လုပ်ငန်းစု Nekkei နှင့် IHS Markit တို့ပူးပေါင်း၍ နိုင်ငံပေါင်း ၃၀ ကျော်၌ လုပ်ဆောင်လာခဲ့ပြီးနောက် အာဆီယံဒေသတွင်းနိုင်ငံများအတွက်လည်း အချက်အလက်များဖြင့် ပံ့ပိုးရန်ရည်ရွယ်ကာ ၂၀၁၅ ခုနှစ်ဒီဇင်ဘာမှ စတင်ခဲ့ခြင်းဖြစ်ကြောင်း သိရသည်။ ယင်းစစ်တမ်းအတွက် ကုမ္ပဏီပေါင်း ၄၀၀ ကို စစ်တမ်းပြုစုကောက်ယူခဲ့ခြင်းဖြစ်ပြီး PMI အညွှန်းကိန်း ၅၀ တွင်တန်းနေပါက တည်ငြိမ်သောအနေအထားတွင်ရှိပြီး ၅၀ ကျော်ပါက တိုးတက်မှုကောင်းသော အနေအထားဖြစ်ကြောင်းလည်း သိရသည်။ အောင်ဒီ

အာဆီယံ ယူ - ၁၉ ပြိုင်ပွဲ မြန်မာအသင်းပွဲစဉ်များကို မြဝတီရုပ်သံလိုင်းမှ တိုက်ရိုက်ပြသမည်

၂၀၁၆ အာဆီယံ ယူ - ၁၉ အမျိုးသားဘောလုံးပြိုင်ပွဲ မြန်မာအသင်းပွဲစဉ်များကို မြဝတီရုပ်သံလိုင်းမှ တိုက်ရိုက်ထုတ်လွှင့်ပြသသွားမည် ဖြစ်ကြောင်း မြန်မာနိုင်ငံဘောလုံးအဖွဲ့ချုပ် အထွေထွေအတွင်းရေးမှူး ဦးကိုကိုသိန်းက စက်တင်ဘာ ၃ ရက်တွင်ပြောသည်။

အဆိုပါ အာဆီယံ ယူ -၁၉ ပြိုင်ပွဲကို **ယခုလ ၁၁ ရက် မှ ၂၄ ရက်အထိ ဗီယက်နမ်နိုင်ငံတွင် ကျင်းပသွားမည်ဖြစ် ပြီး အုပ်စု(က)တွင် အိမ်ရှင် ဗီယက်နမ်၊ မလေးရှား၊ တီမော၊ စင်ကာပူ၊ ဖိလစ်ပိုင် အသင်းများနှင့် အုပ်စု(ခ)တွင် လက်ရှိချန်ပီယံ ထိုင်း၊ လာအို၊ မြန်မာ၊ ဩစတြေးလျ၊ ကမ္ဘောဒီးယား၊ အင်ဒိုနီးရှားအသင်းများ** ပါဝင်နေသည်။ ``အာဆီယံ ယူ -၁၉ ပွဲစဉ်တွေကို **မြဝတီရုပ်သံလိုင်းက** တိုက်ရိုက်ပြသသွားမှာပါ။ မြဝတီရုပ်သံနဲ့စာချုပ်ချုပ်ဆိုထားပြီးဖြစ်ပါတယ်´´ ဟု ယင်းက ပြောသည်။ အုပ်စုပွဲစဉ်များကို စက်တင်ဘာ ၁၁ရက်မှ ၂၀ရက်ထိ ကျင်းပသွားမည်ဖြစ်ပြီး မြန်မာအသင်းသည် စက်တင်ဘာ ၁၂ ရက် မြန်မာစံတော်ချိန် ညနေသုံးနာရီခွဲတွင် အင်ဒိုနီးရှား၊ ၁၄ရက် ညနေ၃နာရီတွင် ဩစတြေးလျ၊ ၁၆ ရက် ည ၆နာရီခွဲတွင် လာအို၊ ၁၈ရက် ညနေ ၃ နာရီတွင် ကမ္ဘောဒီးယား၊ ၂၀ရက် ညနေ ၃နာရီတွင် ထိုင်းအသင်းတို့နှင့် အုပ်စုပွဲစဉ်များယှဉ်ပြိုင်ကစားသွားရမည်ဖြစ်သည်။ ဆီမီးဖိုင်နယ်ပွဲစဉ်များကို ၂၂ရက်၊ ဗိုလ်လုပွဲစဉ်နှင့် တတိယနေရာလု ပွဲစဉ်တို့ကို ၂၄ ရက်တွင် ကျင်းပသွားမည်ဖြစ်သည်။ ပြီးခဲ့သော ၂၀၁၅ အာဆီယံ ယူ -၁၉ ပြိုင်ပွဲတွင် မြန်မာ အသင်းသည်အုပ်စုအဆင့်မှာပင် ထွက်ခဲ့ရသောကြောင့်ယခုနှစ်ပြိုင်ပွဲတွင် အောင်မြင်မှုရရှိအောင် လက်ရွေးစင်ကစားသမားမဟာင်း ဦးမျိုးလှိုင်ဝင်းကို နည်းပြချုပ်အဖြစ် ခန့်အပ်၍ မြန်မာ့လက်ရွေးစင် ယူ -၁၉ အသင်းကို အကောင်းဆုံးပြင်ဆင်မှုများ ပြုလုပ်ထားခဲ့ကြောင်းသိရသည်။ **အာဆီယံ ယူ -၁၉ ချန်ပီယံရှစ်ပြိုင်ပွဲတွင် မြန်မာအသင်းသည် ၂၀၀၅ခုနှစ်က ချန်ပီယံဆု တစ်ကြိမ်ရရှိခဲ့ပြီး** ၂၀၁၁ခုနှစ်နှင့်၂၀၁၄ ခုနှစ် ပြိုင်ပွဲများတွင် မြန်မာအသင်းသည် ဆီမီးဖိုင်နယ်အဆင့်ကို တက်လှမ်းနိုင်ခဲ့သော်လည်း စတုတ္ထနေရာသာ ရရှိခဲ့သည်။

မိုးစောလွင်

www.free4reader.com

အမည်းရောင်ရေထွက်ခဲ့သည့် နေရာကို စစ်ကိုင်းတိုင်းအစိုးရအဖွဲ့က သွားရောက်စစ်ဆေးမည်

စစ်ကိုင်းတိုင်းဒေသကြီး၊ ခန္တီးမြို့နယ်နှင့် ဟုမ္မလင်းမြို့နယ်တစ်ဝိုက်တွင် ချင်းတွင်းမြစ်ရေအမည်းရောင်ပြောင်းခဲ့သည့်နေရာကို စက်တင်ဘာ ၆ ရက်နှင့် စစ်ကိုင်းတိုင်းဒေသကြီး အစိုးရအဖွဲ့က သွားရောက်စစ်ဆေးမည်ဖြစ်ကြောင်း သိရှိရသည်။ **ဩဂုတ် ၂၂ ရက်၌ စတင်၍ ရေအမည်းရောင်ပြောင်းလဲခဲ့ခြင်းဖြစ်ပြီး ခန္တီးမြို့ကို တိုင်းဒေသကြီးအစိုးရက ရှာဖွေသွားမည်ဖြစ်ပြီး** အကယ်၍ ရေမည်းထွက်ရှိသည့်နေရာကိုတွေ့ရှိပါက ပြုပြင်ထိန်းသိမ်းမှုများ ပြုလုပ်သွားမည်ဖြစ်ကြောင်း တိုင်းအစိုးရအဖွဲ့မှ သိရသည်။

"မနက်ဖြန် အန်ကိုကော၊ တိုင်းအစိုးရအဖွဲ့ တွေကြော သွားမယ်။ ဒီရေမည်းထွက်လာတဲ့နေရာကို အန်တီတို့ကရှာဖွေမယ်။ ပြီးရင် ရေရဲ့ နမူနာတွေကိုယူပြီး စစ်ဆေးသွားမယ်" ဟု စစ်ကိုင်းတိုင်းဒေသကြီး သဘာဝပတ်ဝန်းကျင်ရေးရာဝန်ကြီး ဒေါ်ဥမ္မာမြင့်က ပြောသည်။ လူမှုကွန်ရက်စာမျက်နှာများတွင် ရေမည်းထွက်သည့် တွင်းတစ်တွင်းရှိနေသည်ဟု ထွက်ပေါ်လာပြီး **ယင်းရေမည်းသည် ဓါတ်ပါဝင်နှုန်း ယူနစ် ၁၀၀ ကျော် ရှိနေသည့်အတွက် ချင်းတွင်းမြစ်ရေအား မသောက်သုံးရန်အတွက် ရပ်ကျေးဥက္ကဋ္ဌများက ကျေးရွာတချို့တွင် သတိပေးမှုများ ပြုလုပ်နေကြောင်း** သိရသည်။

"အရင်က ချင်းတွင်းမြစ်ရေကိုပဲ ကျွန်တော်တို့ခန္တီးဒေသခံတွေက သောက်သုံးကြပါတယ်။ ရေမည်းပေါ်လာပြီးနောက် တချို့ခန္တီးဒေသခံတွေက ဒီချင်းတွင်း မြစ်ရေကို လုံးလုံးမသောက်တော့ဘဲ ရေသန့်ကိုပဲဝယ်သောက်ပါတယ်။ တချို့ကလည်း ဒီချင်းတွင်းမြစ်ရေကို ဆက်သောက်နေတာ တွေ့ရှိပါသေးတယ်" ဟု ခန္တီးမြို့ခံ ကိုအောင်ဆန်းမြင့်က ပြောသည်။ **ဓါတ်ပါဝင်မှုနှုန်းထားများသည် ရေကိုသောက်သုံးမိပါက** အသားအရောင်နှင့် နှုတ်ခမ်းများပြာလာခြင်း၊ အရိုးကင်ဆာဖြစ်နိုင်ခြင်း၊ မွေးကင်းစကလေးများနှင့် ကလေးငယ်များတွင် ကြီးထွားမှုနှေးကွေးခြင်းနှင့် ဉာဏ်ရည်ဖွံ့ဖြိုးမှု နှေးသွားခြင်းစသည့်တို့ဖြစ်နိုင်ကြောင်း သိရသည်။

ရေမည်းထွက်ရှိသည့်နေ့မှစ၍ စက်တင်ဘာ ၅ ရက်အထိ ရေမည်းထွက်ရှိသည့် နေရာ၏မူလဇစ်မြစ်ကို တိုင်းအစိုးရနှင့် အရပ်ဘက်အဖွဲ့အစည်းများက ရှာဖွေနေခဲ့သော်လည်း **ရေမည်းထွက်ရှိလာသည့် ဇစ်မြစ်ကိုတိကျစွာ မဖော်ထုတ်နိုင်သေး**ကြောင်း သိသည်။

ကောင်းခန့်လင်း၊
(မြစ်မခ)

ကိုဖီအာနန်၏ ရခိုင်ခရီးစဉ်အတွင်း ဒေသခံများက နစ်ရက်ဆက်တိုက် ဆန္ဒထုတ်ဖော်မည်

ကုလသမဂ္ဂအထွေထွေအတွင်းရေးမှူးချုပ်ဟောင်း မစ္စတာ ကိုဖီအာနန်၏ ရခိုင်ပြည်နယ်ခရီးစဉ်အတွင်း ဒေသခံများက နှစ်ဆက်ရက်ဆက်တိုက် ဆန္ဒထုတ်ဖော်ရန်ရှိနေပြီး **သက်ဆိုင်ရာရဲစခန်းမှ ခွင့်ပြုချက် လည်းရရှိထားကြောင်း** စက်တင်ဘာလ ၅ ရက်က သတင်း ရရှိသည်။

စက်တင်ဘာလ ၆ ရက်နှင့် ၇ ရက်များတွင် နံနက်ပိုင်း၊ ၈ နာရီမှ ညနေပိုင်း၊ ၆ နာရီအထိကို အင်အား ၃၀၀ ဖြင့် ဆန္ဒထုတ်ဖော်ရန် ခွင့်ပြုချက်ရရှိထားပြီး စစ်တွေလေဆိပ်အနီးတွင် ပြုလုပ်သွားမည်ဖြစ်ကြောင်း၊ ဆန္ဒထုတ်ဖော်ရာတွင် ပါဝင်သူ ဦးအောင်သန်းဝေက ပြည်မြန်မာသတင်းဂျာနယ်ကို ပြောသည်။

"ကျွန်တော်တို့က ပြောထားပြီးသား။ မနက်ပိုင်းကနေ ညနေအထိ စောင့်ထားတယ်။ **ခွင့်ပြုမိန့်ကျော်ပြီး ညပိုင်း လာရင်လည်း ကျွန်တော်တို့စောင့်ပြီး ဆန္ဒထုတ်ဖော်မယ်။ ယန်ဟီးလီ လာသလို ရဟတ်ယာဉ်နဲ့လာရင်လည်း လာတဲ့နေရာမှာ ဆန္ဒထုတ်ဖော်မယ်**" ဟု ယင်းက ရှင်းပြသည်။

မစ္စတာ ကိုဖီအာနန် ဦးဆောင်သော ရခိုင်ပြည်နယ်ဆိုင်ရာ အကြံပေးကော်မရှင်ကို ဒေသခံများက အလိုမရှိကြောင်း၊ ရခိုင်ပြည်နယ်အရေးမှာ အချုပ်အခြာ အာဏာပိုင်သည့် မြန်မာနိုင်ငံ၏ တစ်စိတ်တစ်ဒေသဖြစ်သည့်အတွက် **နိုင်ငံတွင်းပြဿနာကို ပြည်ပမှ ဝင်ရောက်စွက်ဖက်ခြင်းအား လက်မခံနိုင်ကြောင်း၊** ယင်းက ထပ်မံပြောသည်။

ရခိုင်ပြည်နယ်ဆိုင်ရာ အကြံပေးကော်မရှင်တွင် ဥက္ကဋ္ဌအဖြစ် တာဝန်ယူမည့် မစ္စတာကိုဖီအာနန်သည် စက်တင်ဘာလ ၃ ရက်က မြန်မာနိုင်ငံသို့ ရောက်ရှိလာခဲ့သည်။

ထက်အောင်မြို့

ငလျင်ကြောင့် ပျက်စီးသွားသော ပုဂံဘုရားပုထိုးစေတီများ ရှင်းလင်းရေး အနုပညာရှင်များ လုပ်အားပေးခဲ့ကြ

Photo - KNW & BHH (FB)

ဩဂုတ်လ ၂၄ ရက်က ပြင်းအား ရစ်ချ်တာစကေး ၆ ဒဿမ ၈ အဆင့်ရှိ ငလျင်လှုပ်ခဲ့သည့် ဒဏ်ကြောင့် ပျက်စီးသွားသော ပုဂံမြို့ရှိ စေတီပုထိုးများ ရှင်းလင်းရေးလုပ်ငန်းများတွင် အနုပညာရှင်များ ပါဝင်လုပ်အားပေးလျက်ရှိကြောင်း လုပ်အားပေးသွားရောက်သည့် အနုပညာရှင်များက ပြောသည်။

"စက်တင်ဘာလ ၁ ရက်ကစပြီး ဆောင်ရွက်ခဲ့ပါတယ်။ ဘုရားတွေကတော့ အများကြီးပါပဲ။ စူဠာမဏိဘုရားမှာတော့ သန့်ရှင်းရေးပိုင်းကိုဆောင်ရွက်ခဲ့ပါတယ်။ ပြီးတော့ တာဝန်ရှိလူကြီးတွေနဲ့အတူ လိုအပ်တာလေးတွေကို လိုက်လံကူညီဆောင်ရွက်ပေးတယ်။ အလှူဒါနတွေလည်းပြုလုပ်ဖြစ်ပါတယ်။ ၁ ရက်နေ့ကနေ ၅ ရက်နေ့အထိဆောင်ရွက်ခဲ့ပါတယ်" ဟု သရုပ်ဆောင် **နိုင်နှင်းဇေက** ပြည်မြန်မာသတင်းဂျာနယ်ကို ပြောသည်။

ငလျင်ကြောင့် ပုဂံရှိ ရှေးဟောင်းသုတေသနဌာနက သမိုင်းဝင် စူဠာမဏိ၊ အာနန္ဒာ၊ ထီးလိုမင်းလို၊ မြစေတီ၊ ရွှေဆံတော်၊ လောကနန္ဒာ၊ မင်္ဂလာဇေကနှင့် အာနန္ဒာအုတ်ကျောင်းမှ နံရံဆေးရေးပန်းချီများ အပါအဝင် ဘုရားစေတီ ၁၈၉ ဆူ ပျက်စီးခဲ့ရကြောင်း၊ **ယင်းကိုရှင်းလင်းရန် စေတနာ့ဝန်ထမ်းနှစ်ထောင်ကျော် လာရောက်စာရင်းပေးသွင်းထားကြောင်း၊** ယဉ်ကျေးမှုဝန်ကြီးဌာန ရှေးဟောင်းသုတေသနနှင့် အမျိုးသားပြတိုက်ဦးစီးဌာန ဒုတိယညွှန်ကြားရေးမှူးချုပ် ဦးသိန်းလွင်၏ ပြောပြချက်အရ သိရသည်။

"တားထက်တို့အဖွဲ့ ဩဂုတ်လ ၂၉ ရက်ကတော့ စူဠာမဏိစေတီသွားတဲ့လမ်းပြန်လည်ပြင်ဆင်တဲ့နေရာမှာတော့ လုပ်အားပေးဆောင်ရွက်ခဲ့ပါတယ်၊ အခုလည်း Online ကနေ လှူမယ့်အလှူရှင်တွေလည်းရှိတော့ နောက်တစ်ခေါက်ထပ်သွားဖို့ရှိပါတယ်" ဟု Miss Myanmar Charity Group မှ အလှမယ်တစ်ဦးဖြစ်တဲ့ **တားထက်ထက်**က ပြောသည်။

အဆိုပါ ရှင်းလင်းရေးလုပ်ငန်းများအား စက်တင်ဘာ ၄ ရက်တွင် သာသနာရေးနှင့် ယဉ်ကျေးမှုဝန်ကြီးဌာန ပြည်ထောင်စုဝန်ကြီး သူရဦးအောင်ကို သွားရောက်ကြည့်ရှုခဲ့၍ စက်တင်ဘာ ၅ ရက်တွင် ဒုတိယသမ္မတ ဦးဟင်နရီဗန်ထီးယူ လာရောက်ကြည့်ရှုခဲ့၍ မကြာမီ နိုင်ငံတော်၏ အတိုင်ပင်ခံပုဂ္ဂိုလ်ဒေါ်အောင်ဆန်းစုကြည်လာရောက် စစ်ဆေးကြည့်ရှုရန်စီစဉ်နေကြောင်းလည်း သိရသည်။

မင်းအိုက်စွန်း၊

အောက်တိုဘာတွင်ကျင်းပမည့် MMA ပြိုင်ပွဲ၌ အောင်လအန်ဆိုင်းက ပိုလန်လက်ဝှေ့သမားနှင့် ထိုးသတ်သွားမည်

စင်ကာပူအခြေစိုက် One Championship အဖွဲ့ကြီးက မြန်မာနိုင်ငံတွင် တတိယအကြိမ်မြောက် လာရောက်ကျင်းပမည့် MMA (Mixed Martial Arts) ကိုယ်ခံပညာပေါင်းစုံ ပြိုင်ပွဲတွင် ကချင်တိုင်းရင်းသား အောင်လအန်ဆန်းက ပိုလန်လက်ဝှေ့သမားနှင့် ယှဉ်ပြိုင်ထိုးသတ်သွားမည်ဖြစ်ကြောင်း ပြိုင်ပွဲကျင်းပရေးအဖွဲ့မှ တာဝန်ရှိသူဦးဖေသိဟာက ပြောသည်။

အဆိုပါ MMA ပြိုင်ပွဲကြီးကို လာမည့် **အောက်တိုဘာ ၇ ရက်တွင် ရန်ကုန်မြို့ သုဝဏ္ဏအားကစားရုံ၌** ကျင်းပသွားမည်ဖြစ်ပြီးပြိုင်ပွဲနှင့်ပတ်သက်သည့်သတင်းစာရှင်းလင်းပွဲကို စက်တင်ဘာ ၆ရက် (ယနေ့) နေ့လယ်တွင် ပြုလုပ်သွားမည်ဖြစ်ကြောင်း သိရသည်။

နိုင်ငံတကာပြိုင်ပွဲများတွင် **မြန်မာ့ဓါးကြီးမြွေ**ဟု နာမည်ကျော်ကြားနေ

သော အမေရိကန်နိုင်ငံသားခံယူထားသည့် အောင်လအန်ဆန်းသည် **ယခုနှစ်မတ်လက မြန်မာနိုင်ငံတွင် ပထမဆုံးအကြိမ်လာရောက်ထိုးသတ်ခဲ့ပြီး၊** ပရိသတ်အများအပြားအားပေးခဲ့သောကြောင့် **ဒုတိယအကြိမ်** လာရောက်ထိုးသတ်ခြင်းဖြစ်သည်။ လက်ရှိတွင် အောင်လအန်ဆိုင်းသည် ကမ္ဘာ့ချန်ပီယံကို အချိန်မရွေးစိန်ခေါ်ထိုးသတ်နိုင်သည့် ကမ္ဘာ့လက်ဝှေ့သမားတစ်ဦးအဖြစ်ရှိနေသော်လည်း လာမည့်အောက်တိုဘာပွဲ၌ အောင်လအန်ဆန်းသည် **မစ်ဒယ်ဝိတ်တန်းတွင် ပိုလန်လက်ဝှေ့သမား Pasternak နှင့် ရိုးရိုးစိန်ခေါ်ပွဲထိုးသွားမည်ဖြစ်**သည်။ အသက် ၃၁ နှစ်အရွယ်ရှိ အောင်လအန်ဆန်းနှင့် ယှဉ်ပြိုင်ထိုးသတ်သွားမည့် ပိုလန်လက်ဝှေ့သမားသည် အသက် ၂၆နှစ်အရွယ်သာရှိသေးပြီး ပချော်ဇက်ရှင်နယ်ပွဲမှတ်တမ်းတွင် ၅ပွဲနိုင်၊ နှစ်ပွဲရှုံးရလဒ်များရရှိထားကြောင်း သိရသည်။ လာမည့်အောက်တိုဘာ ၇ရက် MMA ပွဲတွင်ပါဝင်မည့် ကမ္ဘာ့ချန်ပီယံလုပွဲမှာ စတော့ဝိတ်တန်းတွင်ဖြစ်ပြီး လက်ရှိချန်ပီယံ ဂျပန်နိုင်ငံသား Naito အား ဖိလစ်ပိုင်နိုင်ငံသား Pacio က စိန်ခေါ်ထိုးသတ်သွားမည်ဖြစ်သည်။

မိုင်းဇေလွင်
(Photo : One Championship FB)

မြန်မာ့အခေါက်ရွှေဈေး တစ်ကျပ်သားလျှင် ကျပ် ၂၀၀၀ ခန့် ထပ်မံမြင့်တက်

ကမ္ဘာ့ရွှေဈေးအနည်းငယ်မြင့်တက်လာသောကြောင့် စက်တင်ဘာ လ ၅ ရက်တွင် မြန်မာ့အခေါက် ရွှေတစ်ကျပ်သားလျှင် နှစ်ထောင်ကျပ်ဝန်းကျင် မြင့်တက်လာကြောင်း ရွှေလုပ်ငန်းလုပ်ကိုင်သူများထံမှ သိရှိရသည်။

မြန်မာ့အခေါက်ရွှေသည် စက်တင်ဘာလ ၂ ရက်ဈေးအရ တစ်ကျပ်သားလျှင် ၈၅၄၀၀၀ ကျပ်ဝန်းကျင်မှ စက်တင်ဘာလ ၅ ရက်တွင် တစ်ကျပ်သားလျှင် ၈၅၆၀၀၀ ကျပ် ဝန်းကျင် မြင့်တက်လာကြောင်း သိရသည်။

"ကမ္ဘာ့ရွှေဈေးက ခုနှစ်ရက်ပိုင်လောက်ကတည်းက အတက်အကျက မြင်တာမဟုတ်ဘူး။ ခုချိန်ထိလည်း မငြိမ်သေးဘူး။ ပုံမှန်ဆိုရင် ဒီလတွေဟာ အတက်ဈေးမှာ ရှိနေတတ်တယ်။ **မြန်မာ့ရွှေဈေးကတော့ ကျလာဖို့ မလွယ်သေးဘူး**" ဟု အောင်သဟာဇိရွှေဆိုင်၊ အထွေထွေမန်နေဂျာဦးဇော်ဖော်က ပြောသည်။

ကမ္ဘာ့ရွှေဈေးသည် စက်တင်ဘာလ ၂ ရက်ဈေးအရ တစ်အောင်စလျှင် ၁၃၂၀ ဒေါ်လာဝန်းကျင်မှ စက်တင်ဘာလ ၅ ရက်ဈေးအရ တစ်အောင်စလျှင် ၁၃၂၅ ဒေါ်လာသို့ မြင့်တက်လာကြောင်း သိရသည်။ "ရွှေဈေးက ဒီလိုပဲအတက်အကျတော့ နည်းနည်းပြောင်းနေမှာပဲ၊ **ဈေးအမြင့်မှာရှိနေတဲ့အတွက်ရယ် ရာသီဥတုအခြေအနေအရရယ်ကြောင့် အရောင်းအဝယ်ကတော့ပါးပါတယ်**" ဟု တိတ်စိန်ရွှေဆိုင်ပိုင်ရှင် ဦးဇော်အောင်ကပြောသည်။

ဩဂုတ်လအတွင်းက ဒေါ်လာဈေးမြင့်မားမှုကြောင့် မြန်မာ့အခေါက်ရွှေသည် တစ်ကျပ်သားလျှင် ၈၆၇၀၀၀ ကျပ်အထိ အမြင့်ဆုံးဈေးရှိခဲ့ကြောင်း၊ သိရသည်။

စက်တင်ဘာလ ၅ ရက်၊ နေ့လည်ပိုင်းဈေးများအရ မြန်မာ့အခေါက်ရွှေ တစ်ကျပ်သားလျှင် ၈၅၆၀၀၀ ကျပ်၊ ၁၅ ပဲရည်တစ်ကျပ်သားလျှင် ၈၀၂၀၀၀ ကျပ်၊ ကမ္ဘာ့ရွှေတစ်အောင်စလျှင် ၁၃၂၅ ဒေါ်လာနှင့် ပြင်ပပေါက်ဈေးများအရ အမေရိကန်တစ်ဒေါ်လာလျှင် ၁၂၁၀ ကျပ် ဖြစ်နေကြောင်း ရွှေဈေးကွက်အရ သိရသည်။

ဇေသ
(မြစ်မခ)

www.free4reader.com

ပြည်တွင်း၌ ရောင်းချပြီးသည့် Samsung Note 7 ဖုန်းများကို အသစ်လဲလှယ်ပေးခြင်း၊ ငွေပြန်အမ်းခြင်းများ ဆောင်ရွက်ပေးမည်

နိုင်ငံတကာဈေးကွက်တွင် ဘက်ထရီပြဿနာကြောင့် ရောင်းချပြီးတစ်လကျော်အကြာတွင် ပြန်လည်သိမ်းဆည်းခဲ့သည့် Samsung Galaxy Note 7 ဖုန်းများကို ပြည်တွင်း၌လည်း **Pre order စနစ်ဖြင့်ရောင်းချခဲ့ပြီးဖြစ်ရာ အဆိုပါဖုန်းများကို ပြန်လည်သိမ်းဆည်း၍ အသစ်လဲလှယ်ပေးခြင်း၊ သို့မဟုတ် ငွေပြန်အမ်းခြင်းများဆောင်ရွက်ပေးသွားမည်ဖြစ်ကြောင်း** Samsung Myanmar မှ Head of IT & Mobile ကိုဇာနည်ဝင်းထက်က စက်တင်ဘာ ၅ရက်တွင်ပြောသည်။

ထိုသို့ပြန်လည်သိမ်းဆည်းသည့်အစီအစဉ်တွင် **အမ်ိဳဆောင်မှုတရားဝင်ရောင်းချထားခြင်းမဟုတ်ဘဲ အခြားဆိုင်များမှာဝယ်ယူသုံးစွဲထားသည့် ဖုန်းများကိုလည်း အသစ်ပြန်လည်လဲလှယ်ပေးသွားမည်ဖြစ်သော်လည်း ငွေပြန်လည်အမ်းပေးသွားမည်မဟုတ်ကြောင်း** သိရသည်။ "Pre order နဲ့ ရောင်းထားတဲ့ဖုန်းတွေကို အောက်တိုဘာလအစောပိုင်း ပစ္စည်းတွေရောက်တာနဲ့လဲလှယ်ပေးသွားမယ်။ **ဒီမှာရောင်းထားတဲ့အလုံးတွေက ဘာမှတော့မဖြစ်ပေမယ့် Customer Safety ပိုင်းကို ဂရုစိုက်ချင်တဲ့အတွက် ပြန်လဲပေးတာပါ။ နိုင်ငံတကာ ဈေးကွက်ထဲမှာလည်း ရောင်းထားတဲ့အလုံးရေနဲ့ တရင်ဘက်ထရီပြဿနာဖြစ်တဲ့အလုံးက တော်တော်ကိုနည်းပါတယ်"** ဟု ယင်းက ဆိုသည်။

နိုင်ငံတကာဈေးကွက်အတွင်း Note 7 ရောင်းချမှုကို ရပ်တန့်လိုက်ပြီးနောက် ပြည်တွင်း၌ ရောင်းချမည့်နေ့ကိုလည်း ရွှေ့ဆိုင်းလိုက်ပြီဖြစ်သည်။ ထို့ပြင် ပြန်လည်အစားထိုးလဲလှယ်ပေးမည့် အစီအစဉ်ကို အောက်တိုဘာလတွင်စတင်သွားမည်ဖြစ်ပြီး အစားထိုးလဲလှယ်သည့် အစီအစဉ်ကို မစောင့်ဆိုင်းဘဲ ငွေသားပြန်လည်ရယူလိုသူများအနေဖြင့် ယခုလ ၇ ရက်မှ ၁၈ ရက်အတွင်း မူလဖုန်းဘူး အပြည့်အစုံ၊ ဝယ်ယူထားသည့် ဘောက်ချာမူရင်းနှင့် ကဒ်မှတ်ပုံတင်အထောက်အထားနှင့်အတူ မူလဝယ်ယူထားသည့်ဆိုင်တွင် ပြန်လည်အပ်နှံရမည်ဖြစ်ကြောင်း သိရသည်။

နှင်းနုဝေ (သတင်း၊ ဓာတ်ပုံ)

Miss Myanmar International 2016 နှင့် Miss Popular ဆုများ အင်ကြင်းထူး ရရှိ

မြန်မာနိုင်ငံခရီးသွားလုပ်ငန်း ဈေးကွက်မြှင့်တင်ရေးအသင်းက ကြီးမှူး၍ Miss Myanmar International 2016 ပြိုင်ပွဲကို စက်တင်ဘာလ ၄ရက်က ရန်ကုန်မြို့ Melia ဟိုတယ်တွင် ကျင်းပခဲ့သည်။

ထိုပြိုင်ပွဲတွင် **ဆန်ခါတင် ၂၀ ဦးက မြန်မာ့ဝတ်စုံ၊ ရေကူးဝတ်စုံနှင့်ညနေခင်းဝတ်စုံတို့ဝတ်ဆင်ကာ ယှဉ်ပြိုင်ခဲ့ကြသည်။ Miss Myanmar Internationl 2016 အဖြစ် အင်ကြင်းထူး၊ 1st Runner Up အဖြစ် တင်စန္ဒာမျိုး၊ 2nd Runner Up အဖြစ် နေကြာခင်ခင်တို့က ရရှိခဲ့ပြီး Miss Popular အဖြစ် Winner ဆုရှင် အင်ကြင်းထူးကပင်ရရှိခဲ့ကြောင်း** သိရသည်။ အင်ကြင်းထူးသည် ယခုပြိုင်ပွဲကို ဒုတိယအကြိမ်မြောက် ထပ်မံဝင်ရောက်ယှဉ်ပြိုင်ခြင်းဖြစ်ပြီး ပထမအကြိမ်အဖြစ် ၂၀၁၂ခုနှစ်က ဝင်ရောက်ယှဉ်ပြိုင်ခဲ့ဖူးကြောင်း၊ ၎င်းပြိုင်ပွဲတွင် Top Ten အထိပါဝင်ကာ Title ဆု ရရှိဖူးကြောင်း သိရသည်။ အလှမယ်အင်ကြင်းထူးအနေဖြင့် မြန်မာနိုင်ငံကိုယ်စားပြုအဖြစ် **ဂျပန်နိုင်ငံ တိုကျိုမြို့တွင်ကျင်းပမည့် Miss International 2016 ပြိုင်ပွဲကို သွားရောက်ယှဉ်ပြိုင်ရမည်ဖြစ်ကြောင်း**သိရသည်။

Photo - Miss Myanmar International (FB)

Snow

ဗုံးပေါက်ကွဲမှု ဆက်တိုက်ဖြစ်ပေါ်၍ ဘားအံ - မြဝတီ ဝင်ပေါက် ထွက်ပေါက်များကို တင်းကျပ်မည်

ဗုံးပေါက်ကွဲမှုများ ဆက်တိုက်ဖြစ်ပေါ်နေသောကြောင့် ဘားအံ -မြဝတီလမ်းရှိ ဝင်ပေါက် ထွက်ပေါက်များကို စစ်ဆေးမှုများတင်းကျပ်စွာ ပြုလုပ်မည်ဖြစ်ကြောင်း ကော့ကရိတ်ခရိုင် ရဲတပ်ဖွဲ့ထံမှ သိရသည်။

စက်တင်ဘာ ၅ ရက် နံနက် ၁၂ နာရီ ၁၅ မိနစ်က ကရင်ပြည်နယ် ကော့ကရိတ်မြို့ အမှတ် ၃ ရပ်ကွက် ဗိုလ်ချုပ်လမ်းပေါ်ရှိ **မြို့နယ်မီးသတ်ရုံး၌** ခMA7/60 မမ ဗုံးသီးဖြင့် ပြုလုပ်ထားသော**ချိန်ကိုက်လက်လုပ်မိုင်းတစ်လုံးပေါက်ကွဲမှု** ဖြစ်ပွားခဲ့ရာ မီးသတ်ရုံးရှိ မီးသတ်ရေသယ်ယာဉ်နှစ်စီး အနည်းငယ်ထိခိုက်ပျက်စီးခဲ့ကြောင်း သိရသည်။

"လူတော့ထိခိုက်မှုမရှိပါဘူး။ မီးသတ်ရေသယ်ယာဉ်တစ်စီးကတော့ အတော်ပျက်စီးသွားတယ်။ ဒီဗုံးရဲ့ အနေအထားဆိုရင် လူကိုထိခိုက်စေတယ်ဆိုရင် သေနိုင်တယ်။ လက်ရှိတော့ ဗုံးထောင်ခဲ့တဲ့သူကို စုံစမ်းစစ်ဆေးနေပါတယ်။ ကော့ကရိတ်မှာ ဗုံးပေါက်တာ အခုနှစ်ထဲမှာဆို ဒါပထမဆုံးပါပဲ"ဟု ကော့ကရိတ်မြို့မရဲစခန်းမှ တာဝန်ကျရဲအရာရှိ စောဝင်းထွန်းက ပြည်ပြန်မဟာသတင်းဂျာနယ်သို့ ပြောသည်။

ပြီးခဲ့သော **ဩဂုတ်လပိုင်းတွင်လည်း ဘားအံမြို့နယ်ရှိ စက်မှုဇုန်အနီးတွင်လည်း၊ လက်လုပ်ဗုံးတစ်လုံးပေါက်ကွဲမှုဖြစ်ပွားခဲ့ပြီး** ယခုကဲ့သို့ ဗုံးများမကြာခဏပေါက်ကွဲမှုကို DKBA ကရင်လက်နက်ကိုင်တပ်ဖွဲ့မှ ခွဲထွက်အဖွဲ့တစ်ဖွဲ့မှ လုပ်ဆောင်နေခြင်းဖြစ်နိုင်သည်ဟု သတင်းများ ထွက်ပေါ်လျက်ရှိသည်။

"ခဏခဏပေါက်ကွဲနေတယ်။ အခုကြားနေတာတော့ DKBA ခွဲထွက်အဖွဲ့ဖြစ်တဲ့ ဗောဆန်းအောင်တို့ လုပ်တယ်ဆိုပြီးပြောတယ်။ ဒါလို မြို့အတွင်းမှာမကြာခဏပေါက်ကွဲမှုဖြစ်တာနဲ့ ပက်သက်ပြီး ကရင်လက်နက်ကိုင်တပ်ဖွဲ့တွေဖြစ်တဲ့ KNU၊ နဲ့ DKBA အဖွဲ့ ဗဟိုက ခေါင်းဆောင်တွေအစည်းအဝေးတွေ လုပ်နေတယ်လို့ သိရတယ်။ လက်ရှိတော့ စက်တင်ဘာ ၅ ရက် ညကစပြီးတော့ **ဘားအံနဲ့ မြဝတီလမ်းတစ်လျှောက်ဝင်ပေါက်၊ ထွက်ပေါက်တွေကို စစ်ဆေးရေးတွေလုပ်ဖို့ အတွက် သက်ဆိုင်ရာနဲ့ ပူးပေါင်းပြီး လုပ်ဆောင်ဖို့အတွက် ဗဟိုက ညွှန်ကြားထားတယ်**"ဟု ကော့ကရိတ်မြို့နယ် DKBA ဆက်ဆံရေးရုံးမှ တာဝန်ခံ ဗိုလ်မှူးစောရင်ကြည်က ပြည်မြန်မာသတင်းဂျာနယ်သို့ ပြောသည်။ ယခုကဲ့သို့ ကရင်ပြည်နယ်အတွင်း မကြာခဏ ဗုံးပေါက်ကွဲမှုများဖြစ်ပေါ်မှုကြောင့် ဒေသခံများအနေဖြင့် စိုးရိမ်လျက်ရှိကြောင်းနှင့် ဂရုပြုသွားလာနေရကြောင်းဒေသခံများက ပြောကြားသည်။

လဝန်း

ဆရာတော် ဦးဥတ္တမနေ့အခမ်းအနားများကို စည်ကားသိုက်မြိုက်စွာ ကျင်းပမည်

ယခင်နှစ်က စစ်တွေမြို့တွင် ပြုလုပ်ခဲ့သော ၇၆နှစ်မြောက် ဆရာတော် ဦးဥတ္တမနေ့အခမ်းအနားကို တွေ့ရစဉ်။

ယခုနှစ် **စက်တင်ဘာ ၉ရက်တွင် ကျရောက်မည့် ၇၇နှစ်မြောက် ဆရာတော် ဦးဥတ္တမနေ့ အခမ်းအနားများကို စည်ကားသိုက်မြိုက်စွာ ကျင်းပသွားမည်ဖြစ်ကြောင်း** စက်တင်ဘာ ၅ ရက်က သတင်းရရှိသည်။ ရန်ကုန်မြို့တွင် ကျင်းပမည့် ဆရာတော် ဦးဥတ္တမနေ့ အထိမ်းအမှတ် အခမ်းအနားများကို **ရခိုင်ပြည်နယ် မွှောရုံ** နှင့် ရွှေတိဂုံစေတီတော်တောင်ဘက်မုခ်အနီးရှိ **ဦးဥတ္တမပန်းခြံ**တို့တွင် ကျင်းပသွားမည်ဖြစ်ကြောင်း ဦးဥတ္တမနေ့အခမ်းအနား ကျင်းပရေး ဗဟိုကော်မတီ(ရန်ကုန်) နာယက ဦးအေးမောင်ကပြောသည်။

"၉ရက်နေ့ မနက်ပိုင်းမှာ ရခိုင်ပြည်နယ် မွှောရုံမှာ သံဃာတော်တွေကို နေ့ဆွမ်းကပ်ပါမယ်။ ဆွမ်းကျွေးပွဲပြီးရင်တော့ ဦးဥတ္တမပန်းခြံမှာအောက်မေ့ဖွယ်အခမ်းအနား လုပ်သွားပါမယ်။ ရန်ကုန်က ရခိုင်အဖွဲ့အစည်းတွေကလည်း ဆရာတော်ကို ဂုဏ်ပြုတဲ့အနေနဲ့ ပန်းခွေချတာတွေ၊ ဂါရဝပြုတာတွေ စတဲ့အစီအစဉ်တွေ လုပ်သွားဖို့ရှိပါတယ်" ဟု ၎င်းက ပြောသည်။ ဦးဥတ္တမပန်းခြံတွင် ကျင်းပမည့် အခမ်းအနားတွင် ရခိုင်ပြည်နယ်နှင့် ပတ်သက်သည့် သမိုင်းဆိုင်ရာ စာအုပ်စာတမ်းများ၊ ပစ္စည်းများနှင့်ရခိုင်လူမှုရေး အသင်းအဖွဲ့များကထုတ်ဝေသည့် စာအုပ်စာတမ်းများကိုလည်းရောင်းချသွားမည်ဖြစ်ကြောင်း သိရသည်။ ဆရာတော် ဦးဥတ္တမနေ့ အခမ်းအနားများကို ရခိုင်တိုင်းရင်းသားများကနှစ်စဉ်နှစ်တိုင်းကျင်းပမြဲဖြစ်ပြီး၊ **ယခုနှစ်တွင်လည်း ရခိုင်ပြည်နယ်အတွင်းရှိ မြို့များအပြင်၊ ရန်ကုန်မြို့နှင့် အခြားပြည်တွင်းပြည်ပရှိမြို့များတွင်ကျင်းပရန်စီစဉ်လျက်ရှိကြောင်း** သိရသည်။ စစ်တွေမြို့ဇာတိ ဆရာတော် ဦးဥတ္တမ၏ လွတ်လပ်ရေးအတွက်ကြိုးပမ်းမှုများကြောင့် **အာရှတိုက်၏ မီးရှူးတန်ဆောင်**အဖြစ်တင်စားခံခဲ့ရပြီး၊ အင်္ဂလိပ်နယ်ချဲ့ဆန့်ကျင်ရေး ဝံသာနုတရားများနယ်လှည့်ဟောပြောခဲ့သောကြောင့် အင်္ဂလိပ်နယ်ချဲ့၏ ဖမ်းဆီးခြင်းကိုခံခဲ့ရသည့် ပထမဆုံးနိုင်ငံရေးအကျဉ်းသားသံဃာတော် တစ်ပါးဖြစ်သည်။

ဆရာတော်ဦးဥတ္တမနေ့ အခမ်းအနားများကို ယခင် တပ်မတော်အစိုးရလက်ထက်တွင်ကျင်းပခွင့် ပိတ်ပင်ခံခဲ့ရပြီး၊ အစိုးရသစ်တက်လာပြီးနောက်ပိုင်းမှသာပြန်လည်ကျင်းပခွင့်ရရှိခဲ့ခြင်း ဖြစ်သည်။ ဆရာတော်ဦးဥတ္တမသည် ၁၉၃၉ ခုနှစ် စက်တင်ဘာ ၉ရက်တွင် ဆီးချိုရောဂါဖြင့်ပျံလွန်တော်မူခဲ့ပြီး **ဆရာတော်ပျံလွန်သည့်နေ့အားဆရာတော် ဦးဥတ္တမနေ့ အဖြစ်သတ်မှတ်**ကာ ပြည်တွင်းပြည်ပရှိ ရခိုင်တိုင်းရင်းသားများကစုစည်း၍အောက်မေ့ဖွယ်အခမ်းအနားများကို နှစ်စဉ်ကျင်းပလေ့ရှိသည်။ **Rakhine News Agency**

တေးသံရှင် ထူးအယ်လင်းက သားငယ် မြူးဇစ်လင်းအပေါ် ပညာရေးကောင်းဖို့ မျှော်မှန်းထားကြောင်းပြော

နိုင်ငံကျော် တေးသံရှင် ထူးအယ်လင်းက သူ၏ဇနီးဖြစ်သူက စက်တင်ဘာ ၁ ရက် နံနက် ၇ နာရီအချိန်တွင် ၆ ပေါင် ၈ အောင်စရှိသော **သားငယ်ကို ပီတိုရီယ ဆေးရုံ၌ မွေးဖွားပြီး** စက်တင်ဘာ ၅ ရက်တွင် ဆေးရုံမှ ဆင်းပြီ ဖြစ်ကြောင်း၊ သားငယ်အပေါ်ပညာရေးကောင်းရန် မျှော်မှန်းထားကြောင်းပြည်မြန်မာသတင်းဂျာနယ်ကို ပြောသည်။

"ဒီနေ့ပဲ ဆေးရုံက ဆင်းပါတယ်။ သားလေးအပေါ် အနာဂတ် ပညာရေးပါပဲ။ ပညာရေးကောင်းမယ်။ သူ့ဝါသနာပါတာဘာလဲပေါ့။ ဒီအပေါ်မှာ ထိန်းသိမ်းစောင့်ရှောက်ပေးဖို့ပေါ့။ အများကြီး မမှန်းထားပါဘူး။ မှန်းထားရင် ကလေးအပေါ်မှာလည်း attention ဖြစ်ပြီးတော့ မိဘတွေအတွက်လည်း မကောင်းဘူးပေါ့"ဟု ထူးအယ်လင်းကပြောသည်။

"ငါ့သားမွေးရင်ကြာသာပတေး = (ပ ဖ ဗ ဘ မ)၊ အင်္ဂါ=(စ ဆ ဇ ဈ ည) ကြာသပတေး ထိပ်စီးနဲ့အင်္ဂါ နာမ်အပိတ် ပေးရမယ်ဆိုတော့ ဘယ်လိုအမည်မှည့်ရင်ကောင်းမလဲ၊ မြူးဇစ်လင်း

Photo : Htoo El Lynn facebook

လို့သာ ပေးလိုက်တော့မယ်"ဟု ရေးသားထားသည့်အတိုင်း **သားလေး၏ အမည်ကို ဗမာအမည်စာလုံးတစ်လုံး နောက်ဆုံးတွင်ထည့်ကာ "မြူးဇစ်လင်း"ဟု အတည်သတ်မှတ်လိုက်ပြီဖြစ်ကြောင်း**လည်း ယင်းက ပြောသည်။

"သမီးတစ်ယောက်ရှိပြီးအခုသားလေးဆိုတော့ပြီး ပြည့်စုံသွားပြီ။ ကလေးရောမေမေပါ ကျန်းမာရေးသခင်ကောင်းချီးပေးပါစေ"ဟုပရိတ်သတ်တစ်ဦးက ထူးအယ်လင်း၏ ဖေ့စ်ဘွတ်ခ်စာမျက်နှာတွင် ဂုဏ်ယူစွာဖြင့် မှတ်ချက်ပြုရေးသားထားသည်ကို တွေ့ရသည်။ **ထက်အောင်မြီ**

www.free4reader.com

ရန်ကုန်၌ မြေအောက်ရထားစီမံကိန်းစတင်ရန် စဉ်းစားသင့်ပြီဟု ပညာရှင်အချို့ တိုက်တွန်း

ဗီယက်နမ်နိုင်ငံ၏မြေအောက်ရထားလမ်းစီမံကိန်းဒီဇိုင်းပုံစံကို တွေ့ရစဉ်

ရန်ကုန်မြို့ပြသယ်ယူပို့ဆောင်ရေးစနစ်ကို အဆင့်မြှင့်တင်နေမှုတွင် မြေအောက်ရထားစနစ်ကို ထည့်သွင်းအကောင်အထည်ဖော်ရန်လိုအပ်နေပြီဖြစ်ကြောင်း **ပညာရှင်အချို့နှင့်ဌာနဆိုင်ရာတာဝန်ရှိသူအချို့က ထုတ်ဖော်တိုက်တွန်းပြောကြားလာကြကြောင်း** စက်တင်ဘာ ၃ ရက်က သိရသည်။

ရန်ကုန်မြို့တွင် လူဦးရေ ခုနစ်သန်းနီးပါးရှိလာနေပြီဖြစ်ပြီး ဘတ်စကားလိုင်းများကိုသာ အဓိကဦးစားပေးသုံးစွဲနေရသည်။ "**ရန်ကုန်မြို့ရဲ့ ယာဉ်ကြောကျပ်တည်းမှုပြဿနာကို ဖြေရှင်းဖို့အတွက်မြေအောက်ရထားစီမံကိန်းကို အစိုးရဘက်က စတင်စဉ်းစားဖို့လိုနေပါပြီ**" ဟု မြန်မာနိုင်ငံအင်ဂျင်နီယာအသင်းမှ ဦးလှဘော်က ပြောကြောင်း မြဝတီသတင်းစာတွင်ဖော်ပြထားသည်။

မြေအောက်ရထားလမ်းစီမံကိန်း

မြို့ပတ်ရထားလမ်းကိုအဆင့်မြှင့်တင်ရန် အစိုးရဘက်က စဉ်းစားနေချိန်တွင် မြေအောက်ရထားလမ်းစီမံကိန်းကိုလည်းပဖြစ်မနေထည့်သွင်းစဉ်းစားသင့်ပြီး နိုင်ငံတကာရင်းနှီးမြှုပ်နှံမှုကိုပါ ကမ်းလှမ်းသင့်ကြောင်းဆို သည်။ ဩဂုတ်လ ၂၇ ရက်ကမြန်မာနိုင်ငံအင်ဂျင်နီယာအသင်းရုံး၌ကျင်းပသော **မြေအောက်ရထားစီမံကိန်းဆိုင်ရာ ဆွေးနွေးပွဲ**တွင် ပညာရှင်များကတညီတညွတ်တည်း ပြောကြားကြပြီး စီမံကိန်း၏တန်ဖိုးအရ တစ်ကီလိုမီတာလျှင် ဒေါ်လာ သန်း ၁၀၀ ခန့် ကုန်ကျနိုင်ကြောင်းလည်းသိရသည်။

လုပ်ကိုလုပ်ရမည်

"ဒါကလုပ်ကို လုပ်ရမယ့်စီမံကိန်းမျိုးပါ။ အစိုးရမှာ ငွေတော့ မတတ်နိုင်တာမှန်တယ်။ ဒါပေမဲ့ အခု အစိုးရပိုင်းက စဉ်းစားနေတဲ့အပေါ်ကနေသွားမယ့် ရထားလမ်းထက်စာရင် မြေအောက်ရထားက ပိုပြီးသင့်တော်တယ်" ဟု မြန်မာ့မီးရထားမှ အဆင့်မြင့်အရာရှိတစ်ဦးက စက်တင်ဘာ ၁ ရက်တွင် ပြည်မြန်မာသို့ ပြောသည်။ **ရန်ကုန် ၂၀၄၀ စီမံကိန်းတွင်လည်း မြေအောက်ရထားစီမံကိန်းက ပါဝင်နေပြီး** ပြည်ထောင်စုအဆင့်က ယင်းကို စီမံခန့်ခွဲပေးရမည်ဖြစ်ကာ စီမံကိန်းအကောင်အထည် ဖော်ဖြစ် ပဖြစ်မှာမူ အစိုးရဆုံးဖြတ်ပိုင်ခွင့်ရှိသူများ၏ အနာဂတ်မျှော်မြင်နိုင်မှုအပေါ်တွင်သာ မူတည်နေကြောင်းလည်း ဆိုသည်။ "**မြေအောက်ရထားဆိုရင် မြေအပေါ်ကသွားသလိုမျိုး မြေယာအရှုပ်အရှင်းညှိနှိုင်းရမှုတွေ သက်သာမယ်။ ပြီးတော့ မြေအောက်ရထားဘူတာရုံတွေဟာ ကားလမ်းမကြီးတွေရဲ့အောက်မှာပဲ ရှိသင့်သလို၊ မြို့တွင်းမှာဆိုရင် ဆူးလေကိုဗဟိုပြုသင့်တယ်**" ဟု အဆိုပါအရာရှိက ဆက်လက်ပြောကြားသည်။

ဆူးလေကိုဗဟိုပြု

၎င်း၏ အဆိုအရ **ဆူးလေဘုရားလမ်းမကြီးကိုဗဟိုပြု၍ အနော်ရထာလမ်း၊ မဟာဗန္ဓုလလမ်း၊ ဗိုလ်ချုပ်အောင်ဆန်းလမ်းစသည့် လမ်းကြောင်းတစ်ခုခုကို ဦးတည်ကာ ပြည်လမ်းနှင့်ကမ္ဘာအေးဘုရားလမ်းသို့လည်းကောင်း၊ ယင်းမှတစ်ဆင့် အင်းစိန်လမ်း၊ ဝေဇယန္တာလမ်းမကြီးစသည့် လမ်းကြောင်းများ၏ မြေအောက်၌** ဇနစ်တကျဖြန့်ခွဲ၍ အပိုင်းလိုက်တည်ဆောက်သင့်ကြောင်းလည်းသိရသည်။ "ဒါကို **နိုင်ငံတကာရင်းနှီးမြှုပ်နှံမှုပေးပြီးတော့ သူတို့ ဆီကနေ အစိုးရကအခွန်ပဲ ထိုင်ကောက်နေရင်တောင်အဆင်ပြေမယ်လို့** ကျွန်တော်ကတော့ ယူဆပါတယ်" ဟု မီးရထားအရာရှိက ပြောသည်။

... **အေးပိုင်အိ**

www.free4reader.com

အယ်ဒီတာချုပ်
ဒေါက်တာတင်ထွန်းဦး
အုပ်ချုပ်မှုအယ်ဒီတာ
ဒေါက်တာခင်မိုးမိုး
အကြံပေးအယ်ဒီတာ
မြင့်သုခ
တာဝန်ခံအယ်ဒီတာ
ဇင်ဟိန်း
အမှုဆောင်အယ်ဒီတာ
ခန့်ဇော်လင်း
သတင်းအယ်ဒီတာ
ဓားဘယ်
စာပြင်အယ်ဒီတာ
သဲဆုမိုး
အယ်ဒီတာအဖွဲ့
စီးစီးဖြတ်၊
ဖင်အိုတ်စွန်နီ
လက်ထောက်အုပ်ချုပ်မှုအယ်ဒီတာ
အေးမြတ်သရဖီ
သတင်းထောက်ချုပ်
ကျော်မျိုးဝင်း
ဒုတိယသတင်းထောက်ချုပ်
နှင်းနုဝေ ပြည့်ရည်မွန်
အကြီးတန်းသတင်းထောက်
ရှိန်းခင်းထိုက်
သတင်းထောက်များ
မိုးအောကျွင် ဟန်လေး
ရွှေဝင်း နေမွန်အောင်
မျိုးကျော်မိုး၊ ထက်အောင်ဖြိုး
ရုံးအဖွဲ့
မိုမိုလွင် မေနှင်းဝေ ဇော်ကောင်းနိုင်
နှင်းဦးမိုး ဖျော့်ထင်
Senior Marketing Executive
သက်မာဦး ညွှာလွင်
Marketing Executive (ကြော်ငြာ)
ဇင်မာဝင်း အိအိဟယ် နှင်းနှင်းဝေ
Marketing Assistant (ကြော်ငြာ)
သင်းအောင်
ထုတ်လုပ်ရေးတာဝန်ခံ
အောင်မျိုးကျော်
Cover Designer
အောင်မျိုးကျော်
Layout Designer
ရဲထော်၊ ဇော်မျိုးနိုင်၊ အောင်သန်းဦး၊
ဝေယျာလင်း၊ ဌေးနောင်နောင်
ဖြန့်ချိရေးတာဝန်ခံ
ဦးသန်းထွန်း
ဖြန့်ချိရေးအဖွဲ့
နေမျိုးအောင် သက်ပိုင်ကျော်
ဖြန့်ချိရေး
သုတစွယ်စုံစာအုပ်တိုက်၊
၉၉ ရေကျော်လမ်းမကြီး ရန်ကုန်မြို့ ဖုန်း ၂၀၀၅၁၂
SWE SONE MEDIA GROUP
လုပ်ငန်းလိုင်စင်အမှတ် (၁၅၀၈၂၀၅၀)
Central Tower ပထမထပ်
အနော်ရထာလမ်း (ဘုရားလမ်းထောင့်) ရန်ကုန်မြို့
ဖုန်း ၃၉၂၈၁၂ ၃၈၂၆၄ ၃၉၂၄၉၉ ၄၃၀ ၃၉၁၉၉

ဦးအောင်လှ၊ ရွှေနိုင်ငံပုံနှိပ်တိုက် (၀၀၂၅၆)
အမှတ် (၉၀/ဗီ)၊ ကမ္ဘာအေးဘုရားလမ်း ရန်ကုန်တွင်
နှိပ်နှိပ်ပြီး ထုတ်ဝေသူ ဒေါက်တာတင်ထွန်းဦး၊
ပြည်မြန်မာသတင်းဂျာနယ် (၀၁၀၅၀)
၉၉ ရေကျော်လမ်း ပုဇွန်တောင် ရန်ကုန်မြို့မှ
ထုတ်ဝေသည်။

သတင်းဦးတာ - ပြည်မြန်မာ
သတင်းထူးတာ - ပြည်မြန်မာ
သတင်းစုံတာ - ပြည်မြန်မာ
မြန်မာပြည်အတွက် သတင်းမီဒီယာ
ပြည်မြန်မာ

မင်းတုန်းမင်းနောက်ပိုင်း ပထမဆုံးအဖြစ် ဗုဒ္ဓဂယာရှိစေတီတော်နှင့် ကျောက်စာအချို့ကို ပြုပြင်ထိန်းသိမ်းပေးရန် အိန္ဒိယသဘောတူ

နိုင်ငံတော်သမ္မတ ဦးထင်ကျော်၏ အိန္ဒိယခရီးစဉ်အတွင်း၌ မင်းတုန်းမင်းလက်ထက်က နောက်ဆုံးပြုပြင်ထားခဲ့ဖူးသော **ဗုဒ္ဓဂယာရှိ မဟာဗောဓိစေတီနှင့် ကျောက်စာတို့ကို ပြုပြင်ထိန်းသိမ်းရေးအတွက်** သဘောတူညီချက်ရရှိခဲ့ကြောင်း သတင်းရရှိသည်။

မင်းတုန်းမင်းနောက်ဆုံးပြင်

မြန်မာတို့၏ နောက်ဆုံးမင်းဆက်ဖြစ်သော ကုန်းဘောင်ခေတ်တွင် မင်းတုန်းမင်းက **ဗုဒ္ဓဂယာရှိ မဟာဗောဓိစေတီတော်**အား နောက်ဆုံးပြုပြင်ခဲ့ခြင်းဖြစ်ပြီး ယင်းအတွက် ၁၈၇၁ ခုနှစ်တွင် ပြောင်လုမြို့စားဝန်ထောက် သီရိမဟာဇေယျသူ ဦးဆောင်သည့် ကိုယ်စားလှယ်အဖွဲ့ကို စေလွှတ်ပြီး ဗုဒ္ဓဂယာရှိ စေတီတော်ကို ပြုပြင်ခွင့်ရရှိစေရန် အိန္ဒိယအစိုးရထံပေတ္တာရပ်ခံခဲ့ကြောင်း ယဉ်ကျေးမှုဝန်ကြီးဌာန၏ ထုတ်ပြန်ချက်အရ သိရသည်။

မင်းတုန်းမင်းသည် မဟာဗောဓိစေတီတော်ကို သာမက အရန်စေတီတော်လေးဆူကိုလည်း တည်ထားခဲ့ကြောင်း၊ ဂယာမြို့တွင်လည်း မင်းတုန်းမင်းကျောက်စာတစ်ချပ်တည်ရှိကြောင်း သိရသည်။ နိုင်ငံတော်သမ္မတ ဦးထင်ကျော်သည် ဩဂုတ်လ ၂၇ ရက်မှ ၃၀ ရက်အထိသွားရောက်ခဲ့သော အိန္ဒိယခရီးစဉ်၌ ဂယာမြို့ကို ဦးစွာ သွားရောက်ခဲ့ခြင်းဖြစ်ပြီး သဘောတူညီမှုအချို့ကို လုပ်ဆောင်နိုင်ခဲ့သည်ဟု သိရသည်။

ဘကြီးတော်မင်းကျောက်စာ

အထူးသဖြင့် **ဗုဒ္ဓဂယာရှိ မင်းတုန်းမင်းနှင့် ဘကြီးတော်မင်းတို့၏ ကျောက်စာ** ပြုပြင်ထိန်းသိမ်းရေး စီမံကိန်းနှင့် စေတီတော် ပြုပြင်ထိန်းသိမ်းရေးတို့ကို အိန္ဒိယအစိုးရ၏ ဘဏ္ဍာငွေအထောက်အပံ့ဖြင့် Archaeological Survey of India အဖွဲ့က ဆောင်ရွက်ပေးမည်ဖြစ်ကြောင်း အိန္ဒိယဘက်က သဘောတူခဲ့သည်ဟု သိရသည်။

ယင်းအပြင် Archaeological Survey of India အဖွဲ့က **ပုဂံယဉ်ကျေးမှုဒေသရှိ အာနန္ဒာဘုရား ပြုပြင်ထိန်းသိမ်းရေး စီမံကိန်းဆောင်ရွက်နေခြင်း**ကိုလည်း ဆက်လက် အားပေးသွားမည်ဖြစ်ကြောင်း သိရသည်။ နှစ်နိုင်ငံခေါင်းဆောင်များအကြား သဘောတူညီမှုအချက် ၃၀ ရှိခဲ့ပြီး ကုန်သွယ်ရေးလုပ်ငန်းမှာ အိန္ဒိယအတွက် အဓိက လိုလားချက်ဖြစ်နေကြောင်းလည်း သိရသည်။ အိန္ဒိယနိုင်ငံ ရတနာဂီရိ၌ မြန်မာတို့၏ နောက်ဆုံးဘုရင် သီပေါမင်း၏ စံအိမ်တော်ရှိနေပြီး ပြုပြင်ထိန်းသိမ်းရေးလုပ်ငန်းများကို အိန္ဒိယဘက်က လိုအပ်သလို လုပ်ဆောင်ပေးနေသည်ဟုလည်း သိရသည်။

အေးဝိုင်ဆီ

ရန်ကုန်-မန္တလေးအဝေးပြေးလမ်းမကြီးကို ယာဉ်စီးရေတစ်သန်းကျော် ပိုမိုအသုံးပြုလာသကဲ့သို့ မတော်တဆမှု ၉၁ ရာခိုင်နှုန်းကျော် ပိုများလာ

အမြန်လမ်းအဆင့်ကို မရောက်သေးသောရန်ကုန် -မန္တလေးအဝေးပြေးလမ်းမကြီးပေါ်၌ **ဖြတ်သန်းသွားလာသည့်ယာဉ်စီးရေမှာ ၂၀၁၅ ထက် တစ်သန်းကျော် ပိုများလာသကဲ့သို့ ယာဉ်မတော်တဆမှုမှာလည်း ၉၁ ရာခိုင်နှုန်းကျော်အထိ ပိုများလာခဲ့ကြောင်း** စက်တင်ဘာ ၂ ရက်က သတင်းရရှိသည်။

ကမ္ဘာတစ်လွှားတွင် နေ့စဉ်ယာဉ်တိုက်မှုကြောင့် လူပေါင်း ၃၀၀၀ ခန့် သေဆုံးနေရပြီး၊ တစ်နှစ်လျှင် လူပေါင်း ၁ ဒသမ ၂ သန်းခန့် သေဆုံးနေရကာ သန်း ၅၀ ခန့်မှာလည်း ထိခိုက်ဒဏ်ရာရနေကြကြောင်း သိရသည်။ ယင်းကိုအခြေခံ၍ တွက်ချက်မှုများအရ လာမည့် ၂၀၂၀ တွင် ယာဉ်တိုက်မှုများကြောင့် လူတစ်သိန်းလျှင် ၁၉ ဦးနှုန်း သေဆုံးနိုင်ကြောင်း ကမ္ဘာ့ကျန်းမာရေးအဖွဲ့က ခန့်မှန်းထားသည်ဟု သိရသည်။

မြန်မာနိုင်ငံ၌ ယာဉ်တိုက်မှုကြောင့် တစ်ရက်ပျမ်းမျှ ၁၂ ဦး ထက်မနည်းသေဆုံးနေရပြီး ယာဉ်တိုက်မှု ၄၃ ကြိမ်ထက်မနည်းနှင့် ဒဏ်ရာရသူ မှာ ၇၂ ဦးထက်မနည်းရှိနေကြောင်း သိရသည်။ **ရန်ကုန် -မန္တလေး အဝေးပြေးလမ်းမကြီးနှင့် ပတ်သက်၍ သတင်းအချက်အလက်များအရ ၂၀၁၅ ခုနှစ် ဇန်နဝါရီမှ ဇူလိုင်လအထိ ၂၃၇ ကြိမ် ယာဉ်မတော်တဆမှုဖြစ်ပွားခဲ့ပြီး ၂၀၁၆ ခုနှစ် အလားတူကာလ၌ ၄၅၅ ကြိမ်ဖြစ်ပွားခဲ့သည်** ဟု သိရသည်။

သေဆုံးမှုနှုန်းမှာလည်း ၂၀၁၅ ခုနှစ် ဇန်နဝါရီမှ ဇူလိုင်လအထိ ၇၇ ဦးသေဆုံးခဲ့ပြီး ၂၀၁၆ ခုနှစ် အလားတူကာလ၌ ၁၀၁ ဦးသေဆုံးခဲ့ကြောင်း၊ **ဒဏ်ရာရသူ**မှာလည်း ၂၀၁၅ ခုနှစ်ဇန်နဝါရီမှ ဇူလိုင်လအထိ ၆၀၈ ဦး ရှိခဲ့ပြီး၊ ၂၀၁၆ ခုနှစ် အလားတူကာလ၌ ၈၂၅ ဦးရှိလာခဲ့ကြောင်း သိရသည်။

လမ်းအသုံးပြုမှုနှုန်းအရ ၂၀၁၅ ခုနှစ် ဇန်နဝါရီမှ ဇူလိုင်လအထိယာဉ်စီးရေ ၃၂၄၇၁၇၅ စီးရှိခဲ့ပြီး ၂၀၁၆ ခုနှစ်အလားတူကာလ၌ ၄၃၆၂၇၁၁ စီးရှိခဲ့သည့် အတွက် ၂၀၁၅ ထက် ၂၀၁၆ ခုနှစ်တွင် ယာဉ်စီးရေ ၁၁၁၅၅၃၆ (တစ်သန်းကျော်) ပိုများလာခဲ့ခြင်းဖြစ်သည်။

ယင်းကဲ့သို့ လမ်းအသုံးပြုမှုနှုန်း တိုးတက်များပြားလာချိန်တွင် ယာဉ်မတော်တဆဖြစ်ပွားမှုအခြေအနေမှာလည်း ၉၁ ဒသမ ၉၈ ရာခိုင်နှုန်း ပိုများလာခဲ့ခြင်းဖြစ်ကြောင်းစိစစ်တွေ့ရှိရသည်ဟု အမြန်လမ်းအင်ဂျင်နီယာအဖွဲ့ထံမှ သိရသည်။ **ယာဉ်မတော်တဆမှု အများဆုံးဖြစ်သည့် ယာဉ်အမျိုးအစားများမှာ လူစီးယာဉ်ငယ်နှင့် Light Truck ယာဉ်များဖြစ်နေကြောင်း** ၂၀၁၅ နှင့် ၂၀၁၆ ဖြစ်စဉ်များအရ သိရသည်။ **ရန်ကုန် -မန္တလေး အဝေးပြေးလမ်းမကြီးတွင် တစ်ရက်လျှင် ပျမ်းမျှယာဉ်စီးရေ ၂၀၄၃၀ စီးခန့်သွားလာလျက်ရှိပြီး** အဝေးပြေးလမ်းမကြီး၏ ရဲဝတ်ဖွဲ့အင်အားမှာ ၅၁၁ ဦးသာရှိသည့်အတွက် ယာဉ်ထိန်းရဲတစ်ဦးသည် ယာဉ်စီးရေ ၄၀ စီးကို စည်းကမ်းထိန်းသိမ်းနေရကြောင်းလည်း အမြန်လမ်း အင်ဂျင်နီယာအဖွဲ့ထံမှ သိရသည်။

အေးဝိုင်ဆီ၊ (သတင်း၊ ဓာတ်ပုံ)

မြန်မာအပါအဝင် CLMV လေးနိုင်ငံအတွက် ရူပီး ကုဋေ ၅၀၀ သုံးစွဲကူညီရန် အိန္ဒိယ ကက်ဘိနက် အတည်ပြု

အာဆီယံ အဆင့်နိမ့်နိုင်ငံများဖြစ်သော **ကမ္ဘောဒီးယား၊ လာအို၊ မြန်မာနှင့် ဗီယက်နမ် (CLMV) တို့တွင် စီမံကိန်းဖွံ့ဖြိုးတိုးတက်ရေးရန်ပုံငွေ (PDF) အဖြစ် သုံးစွဲရန် ရူပီး ကုဋေ ၅၀၀ ကို အိန္ဒိယကက်ဘိနက်က အတည်ပြုပေးလိုက်ပြီဖြစ်ကြောင်း** သတင်းရရှိသည်။

ဩဂုတ်လ ၃၁ ရက်က ကျင်းပခဲ့သော အိန္ဒိယအစိုးရကက် ဘိနက်အစည်းအဝေးအပြီးတွင် မီဒီယာများအား သတင်းထုတ်ပြန်ခဲ့ခြင်းဖြစ်ပြီး CLMV လေးနိုင်ငံ၌ ရင်းနှီးမြှုပ်နှံမှုလုပ်ငန်းများနည်းတူ ဒေသဖွံ့ဖြိုးရေးဆိုင်ရာလုပ်ငန်းများ လုပ်ဆောင်ပေးသွားရန်အတွက် ပြင်ဆင်ခဲ့ခြင်းလည်းဖြစ်ကြောင်း သိရသည်။

တစ်နည်းအားဖြင့် ယင်းငွေကြေးသည် CLMV လေးနိုင်ငံ၌ တရုတ်နိုင်ငံနှင့် ဥရောပသမဂ္ဂတို့က လွှမ်းမိုးမှုကြီးမားနေသောအခြေအနေကို တန်ပြန်လှုပ်ရှားမှုပုံစံဖြင့် အိန္ဒိယဘက်က စတင်ကြိုးစားလာခြင်းလည်းဖြစ်ကြောင်း The Indian Express က ရေးသားဖော်ပြသည်။

"ဒီငွေကြေးဟာ အိန္ဒိယအစိုးရအဖွဲ့ဝင်တွေကြားမှာ အတည်ပြုချက်ရယူပြီးမှ ဆုံးဖြတ်ကြေညာခြင်းပဲ ဖြစ်ပါတယ်" ဟု ထုတ်ပြန်ချက်တွင်ပါရှိသည်။

အိန္ဒိယဝန်ကြီးချုပ် မိုဒီအနေဖြင့် ယခင်ခေါင်းဆောင်များချမှတ်ခဲ့သော **Look East ပေါ်လစီကို မွမ်းမံကာ Act East ပေါ်လစီဖြင့် စတင်ချဉ်းကပ်နေပြီဖြစ်ပြီး** အာရှအရှေ့ပိုင်းသို့ ဝင်ပေါက်နိုင်ငံများ၌ ခြေကုပ်ရယူကာ စီးပွားရေးကြီးထွားမှုနှင့် ဒေသတွင်းအင်အားကြီးထွားမှုကို တိုးမြှင့်ဆောင်ရွက်လိုနေခြင်းဖြစ်သည်။ အာဆီယံကမ္ဘာ့ရေးရာ၌ ရှုပ်ပါဝင်တို့၏ မျက်စိကျရာဆုံရပ်တစ်ခုဖြစ်လာနေခဲ့ပြီး တရုတ်နှင့် ဥရောပသမဂ္ဂတို့က ပေးကမ်းလှူဒါန်းခြင်း ဟူသော ရက်ရောမှုများစွာဖြင့် တိုးဝင်နေချိန်၌ အိန္ဒိယကနောက်တွင် ချန်မနေခဲ့လိုသည့်အတွက် ကက်ဘိနက်အစည်းအဝေးမှတစ်ဆင့် ဆုံးဖြတ်ကြေညာခြင်းလည်းဖြစ်သည်။

CLMV လေးနိုင်ငံအတွက်ဦးတည်ထားသော ရူပီး ကုဋေ ၅၀၀ ကို အိန္ဒိယ Exim Bank က တာဝန်ယူလည်ပတ်သုံးစွဲစေမည်ဖြစ်ပြီး ဒေသတွင်းလေးနိုင်ငံ၏ အခြေခံအဆောက်အအုံဖွံ့ဖြိုးတိုးတက်ရေးကို ယင်းငွေကြေးဖြင့် ကူညီပေးသွားမည်ဖြစ်ကြောင်းလည်း သိရသည်။

အိန္ဒိယသည် **မြန်မာနိုင်ငံထဲမှ သုံးနိုင်ငံဖြတ်ကျော်အဝေးပြေးလမ်းမဆိုင်ရာ သဘောတူညီချက်ကိုလည်းကောင်း၊ ကုလားတန်ဖြစ်ကြောင်း၊ စီမံကိန်းနှင့်** ဆက်စပ်သည့် စစ်တွေဆိပ်ကမ်းနှင့် စက်မှုဇုန်ကိုလည်းကောင်း၊ **နယ်စပ်ကုန်သွယ်ရေးနှင့် ပဲနှမ်းတင်ပို့မှုဈေးကွက်ကိုလည်းကောင်း** သဘောတူညီချက်ရရှိထားပြီးပြီဟု သိရသည်။

အေးဝိုင်ဆီ

■

www.free4reader.com

သယ်ယူပို့ဆောင်ရေးကဏ္ဍအတွက် ပုဂ္ဂလိကရင်းနှီးမြှုပ်နှံမှု မြှင့်တင်မည်

ပို့ဆောင်ရေးနှင့်ဆက်သွယ်ရေးဝန်ကြီးဌာန၏သယ်ယူပို့ဆောင်ရေးကဏ္ဍအတွက်ပုဂ္ဂလိကရင်းနှီးမြှုပ်နှံမှုကိုမြှင့်တင်မည်ဖြစ်ကြောင်းယင်းဝန်ကြီးဌာနဝန်ကြီးရုံးမှ လက်ထောက်အတွင်းဝန် ဦးအောင်ရဲထွန်းက ပြည်မြန်မာသတင်းဂျာနယ်သို့စက်တင်ဘာ ၃ရက်တွင် ပြောသည်။

မြန်မာနိုင်ငံ၏ ပို့ဆောင်ရေး ကဏ္ဍသည်အခြား နိုင်ငံများနှင့် နှိုင်းယှဉ်ပါကနောက်ကျ ကျန်ခဲ့ကြောင်း၊ ဥပမာအားဖြင့်ထိုင်းနိုင်ငံ ဗီယက်နမ်နိုင်ငံကဲ့သို့ ဒေသတွင်းနိုင်ငံများကြား ပို့ဆောင်ရေးကဏ္ဍတွင် ဖွံ့ဖြိုးတိုးတက်ရန်လိုအပ်နေသေးကြောင်း ဦးအောင်ရဲထွန်းက ရှင်းပြသည်။

ကျေးလက်ပြည်သူတစ်ဝက်ခန့်

''ထိုင်းနဲ့ ဗီယက်နမ်နိုင်ငံတွေမှာ GDP ရဲ့ ၄ ရာခိုင်နှုန်း ၅ ရာခိုင်နှုန်းကိုသုံးနေတဲ့အချိန်မှာ ကျွန်တော်တို့က ၁ ဒသမ ၅ ရာခိုင်နှုန်းပဲ သုံးနိုင်ခဲ့တာ။ ဖွံ့ဖြိုးတိုးတက်ရေး ဆောင်ရွက်ဖို့ လိုနေတယ်။ နောက်တစ်ခုက ကျေးလက်နေပြည်သူ တစ်ဝက်လောက်က လမ်းမရှိတဲ့နေရာမှာ နေရတယ်။ ဒါကြောင့် ကျေးလက်နယ်တွေကို လမ်းကွန်ရက်တွေရောက်အောင် သုံးသပ်ထားတာရှိပါတယ်။ နိုင်ငံရေး စီးပွားရေး ပြောင်းလဲလာတဲ့အတွက် နိုင်ငံတော်ရဲ့ နိုင်ငံရေး စီးပွားရေးတွေနဲ့ ညီညွတ်တဲ့ ပို့ဆောင်ရေးမူဝါဒတွေ ချမှတ်ဖို့ ပြင်ဆင်နေပါတယ်။ လောလောဆယ်မှာ မူဝါဒတွေ ချမှတ်ရေးအတွက် ဆောင်ရွက်ဆဲဖြစ်တယ်။ မြန်မြန်ဆန်ဆန်လုပ်နိုင်ဖို့ ဆောင်ရွက်နေတယ်။ ပြီးတော့အခြေခံအဆောက်အအုံ မြှင့်တင်ရေး ပုဂ္ဂလိကကဏ္ဍမှာမြှင့်တင်ဖို့ လုပ်ထုံးလုပ်နည်းနဲ့အညီ ဆောင်ရွက်နေပါတယ်'' ဟု ယင်းက ရှင်းပြသည်။

လေကြောင်းလိုင်း ၁၀ လိုင်း

လေကြောင်းကဏ္ဍတွင် အစိုးရပိုင် MAI နှင့် ပုဂ္ဂလိက **လေကြောင်းလိုင်း ၁၀ လိုင်းရှိကြောင်း၊ ရေကြောင်းကဏ္ဍတွင်မူ နိုင်ငံတကာသင်္ဘောလိုင်းများမှလွဲ၍ ပြည် တွင်းကမ်းရိုးတန်းရေယာဉ်များမှာ နိုင်ငံ သားပိုင်များ ဖြစ်ကြောင်း၊** သိရသည်။

ပို့ဆောင်ရေးနှင့် ဆက်သွယ်ရေးဝန်ကြီးဌာနအောက်တွင်ကုန်းလမ်းပို့ဆောင်ရေးဦးစီးဌာန၊ ရေကြောင်းပို့ဆောင်ရေးဦးစီးဌာန၊ မြန်မာ့မီးရထား၊ ပြည်တွင်းရေကြောင်းပို့ဆောင်ရေး၊ မြန်မာအမျိုးသားလေကြောင်း၊ ကုန်းလမ်းပို့ဆောင်ရေး၊ ပင်လယ် / ဆက်သင်တန်းကျောင်း၊ မြန်မာ့လေကြောင်းအကယ်ဒမီ ဟူ၍ရှိကြောင်း သိရသည်။ **မေဝယ်**

နာမည်ကျော် ရိုးရာလက်ဝှေ့သမားဟောင်း ဦးစီးလေ့ကျင့်ပေးနေသော အားကစားခန်းမ၌ နိုင်ငံတကာပြိုင်ပွဲထိုးနိုင်သည်အထိ ကစားသမားများကို လေ့ကျင့်ပေးမည်

နာမည်ကျော်ရိုးရာလက်ဝှေ့သမားဟောင်း ဝေ့မရှောင် ဦးစီးလေ့ကျင့်ပေးနေသော Myanmar Traditional Boxing GYM တွင် နိုင်ငံတကာပြိုင်ပွဲများတွင် ယှဉ်ပြိုင်ထိုးသက်နိုင်သည့် ကစားသမားများအထိ လေ့ကျင့်မျိုးထောင် ပေးသွားရန် အစီအစဉ်များရှိကြောင်း အားကစားခန်းမပိုင်ရှင်ဒေါ်သီရိအောင်က ပြောသည်။

ရိုးရာလက်ဝှေ့ ပိုမိုဖွံ့ဖြိုးတိုးတက်လာစေရန်အတွက်ရည်ရွယ်၍ **ရန်ကုန်မြို့၊ သိမ်ဖြူအားကစားရုံ ဝင်းအတွင်းဖွင့်ထားသော အဆိုပါ အားကစားခန်းမတွင် ဝါသနာရှင်များ၊ လာရောက်ကစားနိုင်ရုံသာမက ကစားသမားများလည်း မွေးထုတ်သွားမည်ဖြစ်သည်။** ''စနစ်ကျတဲ့ရိုးရာလက်ဝှေ့ပညာတွေသင်ပြီးတော့ ကစားသမားတွေ မွေးထုတ်ပေးမယ်။ နောက်ပြီးတော့ ရိုးရာလက်ဝှေ့ကို ကမ္ဘာကသိအောင်၊ ဒီကမွေးထုတ်ပေးတဲ့ လက်ဝှေ့သမားတွေကို နိုင်ငံခြားမှာလိုက်ထိုးနိုင်တဲ့အထိ ပျိုးထောင်ပေးမယ်။ အဲဒီအဆင့်အထိ ရည်ရွယ်ထားတဲ့အတွက် အစ်မတို့က လက်ဝှေ့သမားတွေကို အစားအသောက် အနေအထိုင်က အစပြောင်းပစ်ရမယ်။ အားလုံး စနစ်တကျနဲ့လုပ်သွားမှာဖြစ်တယ်'' ဟု ယင်းကပြောသည်။

အဆိုပါ ကစားသမားမွေးထုတ်သွားမည့် အစီအစဉ်အတွက် ဆွေးနွေးမှုများပြုလုပ်နေကာ ကစားသမားများကို အခကြေးငွေဖြင့် လက်ခံသွားမည် မဟုတ်သော်လည်း **တကယ်ရည်မှန်းချက်ရှိပြီး စည်းကမ်းတကျနေထိုင် သွားနိုင်မည့် ကစားသမားများကိုသာ ရွေးချယ်၍ ယူသွားမည်ဖြစ်ကြောင်း၊** သိရသည်။ ထိုအားကစားခန်းမကို ပြီးခဲ့သော ဩဂုတ်လ ၂၈ ရက်က ဖွင့်လှစ်ခဲ့ပြီး လက်ရှိတွင် လက်ဝှေ့ကျော် **ဝေ့မရှောင်အပါအဝင် နည်းပြ ဆရာ သုံးဦးက ဝါသနာရှင်များကို လေ့ကျင့်ပေးမှုများပြုလုပ်ပေးနေကာ နိုင်ငံခြားသားများလည်းလာရောက် လေ့ကျင့်ကြ**ကြောင်းသိရသည်။ ''လက်ဝှေ့ထိုးတာ အနားယူလိုက်တော့လည်း ဒီလောကထဲမှာပဲ ဆက်ရှိနေချင်လို့ အခုလိုရှိနေတာပါ။ ဒီမှာကပစ္စည်းတွေက စုံတော့ကစားသမားတွေကို ကောင်းကောင်းလေ့ကျင့်ပေးနိုင်မှာပါ'' ဟု ဝေ့မရှောင်က ပြောသည်။

မိုင်းစောလွင် (သတင်း၊ ဓာတ်ပုံ)

စစ်ကိုင်းပြတ်ရွေ့၏ အရွေ့နှုန်းထားကို နှစ်နှစ်ကျော်ကြာ အချိန်ယူလေ့လာမည်

ငလျင်ကြီးများ ဖြစ်ပွားတတ်သည့် **စစ်ကိုင်းပြတ်ရွေ့၏ အရွေ့နှုန်းထားများကို သိရှိရန်အတွက် မြန်မာ နိုင်ငံမြေငလျင်ကော်မတီနှင့် စင်ကာပူရှိအဖွဲ့အစည်းတစ်ခုတို့ ပူးပေါင်းကာ နှစ်နှစ်ကျော်ကြာအချိန်ယူလေ့လာမည် ဖြစ်ကြောင်း၊** စက်တင်ဘာ ၃ရက်ကသတင်း ရရှိသည်။

စင်ကာပူနိုင်ငံရှိ Nan Yang Technological University မှ Earth Observatory of Singapore နှင့်အတူ စစ်ကိုင်းပြတ်ရွေ့ကိုလေ့လာသွားမည် ဖြစ်ပြီး နိုင်ငံတော် အစိုးရ တာဝန်ရှိသူ များထံ ခွင့်ပြုချက် တောင်းခံထားကြောင်း မြန်မာနိုင်ငံမြေငလျင်ကော်မတီမှ အတွင်းရေးမှူး ဒေါက်တာမျိုးသန့်က ပြည်မြန်မာသတင်းဂျာနယ်ကိုပြောသည်။

''အောက်တိုဘာ နိုဝင်ဘာလောက်စပြီးလုပ်မယ်လို့ လျာထားတယ်။ အရွေ့ကိုလေ့လာမှာပါ။ ရန်ကုန်၊ ပဲခူးဘက်က အပိုင်းတွေ လုပ်ဖို့ ရှိတယ်။ အဓိကကတော့ အလယ်ပိုင်းပေါ့၊ မြို့ကြီးတွေရှိနေကဲ့ နေရာ၊ မန္တလေး၊ စစ်ကိုင်းအပိုင်းကိုစဖို့ရှိပါတယ်။ နေပြည်တော်ဘက်က နေရာတွေလည်းစဖို့ ရှိတာပေါ့။အချိန်ကတော့ ပထမနှစ်နှစ်လောက် ဆက်တိုက်လုပ်မယ်။ ပြီးတော့လိုအပ်သလို ဆက်ပြီးလုပ်ဖို့လည်းရှိတယ်'' ဟု ၎င်းက ရှင်းပြသည်။

စစ်ကိုင်းပြတ်ရွေ့တစ်လျှောက်တွင် ၂၀၁၆ ခုနှစ် အတွင်းနှင့် ပြီးခဲ့သည့် နှစ်ပိုင်းများတွင် ငလျင် အသေးလှုပ်ခတ်မှုများရှိခဲ့ကြောင်း၊ ပဲခူးအနီးမှ အစိတ်အပိုင်း၊ တောင်ငူအနီးကအစိတ်အပိုင်းနှင့် မြစ်ကြီးနားအနီးတစ်ဝိုက်တွင် ငလျင်အသေးများလှုပ်ခဲ့သည်ကိုတွေ့ရသော်လည်း စစ်ကိုင်းပြတ်ရွေ့တွင် ဖြစ်ပွားမည့်ငလျင်အတွက် ရှေ့ပြေးငလျင်ဟုပြော၍ မရသေးကြောင်းဒေါက်တာမျိုးသန့်က ထပ်မံရှင်းပြသည်။

''အာပဲဖြစ်ဖြစ် သတိထားဖို့ ကောင်းတာပေါ့။ စစ်ကိုင်းပြတ်ရွေ့တစ်လျှောက်မှာရှိနေတဲ့ အစိတ်အပိုင်းအသီးသီးက ငလျင်လှုပ်ဖို့တော့ များလာတာပေါ့၊ ၂၀၁၂ သပိတ်ကျင်းငလျင်အပိုင်းကလွဲပြီး ကျန်တဲ့ အပိုင်းတွေကနည်းနည်းလှုပ်ဖို့ဆိုရင် လှုပ်ဖို့ များလာတယ်၊ ပဲခူးအပိုင်း၊ တောင်ငူတို့ဆို ၁၉၂၉၊ ၁၉၃၀ လောက်က ဆွာငလျင်တို့၊ ဖြူးငလျင်တို့၊ ပဲခူးငလျင်တို့ လှုပ်ခဲ့တဲ့ နေရာလေ၊ အဲ့ဒီနေရာတွေက လှုပ်ဖို့ များလာတယ်ပေါ့'' ဟု ၎င်းက ပြောသည်။ **ထက်အောင်မြိုး**

4G နည်းပညာထက်သာလွန်သော Wifi အင်တာနက်ကွန်ရက် နယ်ပယ်တိုးချဲ့ဆောင်ရွက်

4G နည်းပညာထက်သာလွန်သော Wifi အင်တာနက်ကွန်ရက် နယ်ပယ်တိုးချဲ့ဆောင်ရွက်လိုက်ပြီဖြစ်ကြောင်း Myanmar Net မှ ဩဂုတ်လ ၂၈ရက်နေ့က သတင်းရရှိသည်။

WBA-LE (Wireless Broadband Access License Exempt) နည်းပညာကို အသုံးပြုပြီး မြန်တန်ဆုံး အင်တာနက်ဟု လူသိများသော Myanmar Net အင်တာနက် ဝန်ဆောင်မှုကို ယခင်ကရန်ကုန်မြို့တွင်းရှိ **လမ်းမတော်၊ လသာ၊ ပန်းဘဲတန်းမြို့နယ်တို့တွင်သာ အသုံးပြုနိုင်သော်လည်း ယခုစက်တင်ဘာလမှစတင်၍ ကျောက်တံတားမြို့နယ်၌ပါ Wifi အင်တာနက်ကွန်ရက်တိုးချဲ့ဆောင်ရွက်လိုက်ပြီဖြစ်ကြောင်း၊** သိရသည်။ အဆိုပါ မြို့နယ်လေးခုအတွင်းရှိ လမ်းတိုင်းတွင် မိုဘိုင်းဖုန်းမှ **တဆင့် အသုံးပြုနိုင်ပြီဖြစ်သည့်အပြင် ရန်ကုန်မြို့ရှိ ကွန်ဒို ၁၅ လုံးခန့်၊ မြန်မာပလာဇာနှင့် လှိုင်သာယာစက်မှုဇုန်(၅) တို့တွင် အသုံးပြုနိုင်နေပြီဖြစ်ကြောင်း၊**သိရသည်။

လူတိုင်းအသုံးပြုနိုင်မည့်ဈေးနှုန်းများဖြစ်စေရန်အတွက် မြန်မာနက်အနေဖြင့် ဒေတာအကန့်အသတ်မဲ့အသုံးပြုနိုင်မည့် လစဉ်သုံး Postpaid အစီအစဉ်များကို 300 Kbps လျှင် ၁၆,၀၀၀ ကျပ်၊ 500 Kbps လျှင် ၂၄,၀၀၀ ကျပ်၊ 1 Mb လျှင် ၄၄,၀၀၀ ကျပ်တို့ဖြင့် မိုဘိုင်းဖုန်းမှ သုံးသလောက်ရှင်းစနစ်ဖြင့် 16 Mbps မြန်နှုန်းအထိ Prepaid Card ဝယ်ယူ အသုံးပြုနိုင်ကြောင်း သတင်းရရှိသည်။ **မေဝ**

လူထုမေတ္တာအောင်ချမ်းသာ နည်းပညာဝန်ဆောင်မှု ကုမ္ပဏီလီမိတက်

အောင်ချမ်းသာ

ဆေးဝါးကျွမ်းကျင်/သူနာပြုအကူသင်တန်း

ပြည်တွင်းပြည်ပအတွေ့အကြုံရှိပါရှင့် နာမည်ကြီး ဆေးဝါးပညာရှင်များဦးစီး၍ အင်္ဂလိပ်-မြန်မာ နှစ်ဘာသာဖြင့် တတွေ့၊ လက်တွေ့သင်ထောက်ကူစာရွက်စာတမ်းများ၊ သင်ရိုးညွှန်းတမ်းစာအုပ်များနှင့် ကိုယ်တိုင်ရေးစရာမလိုအောင်စီစဉ်ထားသည်။ သင်တန်းရှုံးထားသက်သာစေရမည်။ သင်တန်းပြီးလျှင် ဆေးဆိုင်ချက်ချင်းဖွင့်နိုင်ရမည်။ ဆေးဆိုင်ဖွင့်နိုင်ရန် အစအဆုံးစီစဉ်ပေးထားသည်။ ပြည်တွင်းပြည်ပအလုပ်အကိုင်ရရှိရေးအတွက် ကူညီဆောင်ရွက်ပေးသည်။ ပြည်တွင်းပြည်ပအသုံးပြု၍ရသော သင်တန်းဆင်းလက်မှတ်ပေးသည်။ တစ်ယောက်ထိုင်ခုံနှင့် လူနည်းနည်းသင်ကြားပေးသည်။ ဘော်ဒါဆောင် စီစဉ်ပေးသည်။ အပတ်စဉ်တိုင်းသင်တန်းတန်းခွဲသစ်များဆက်တိုက်ဖွင့်နေပါသည်။ တက်ရောက်ချင်သောအချိန်တွင် ဖုန်းဖြင့် ဆက်သွယ်စုံစမ်းနိုင်ပါသည်။

''ဆေးအကြောင်းအမှန်တကယ် နားလည်တတ်မြောက်ချင်ရင် မူလလက်ဟောင်း ''အောင်ချမ်းသာ'' သို့ ကြွခဲ့ပါ။''

အဆင့်မြင့် ဆေးဝါးကျွမ်းကျင်နှင့် သူနာပြုအကူသင်တန်း အခြေခံမှစ၍ အဆင့်မြင့်အထိ ကျွမ်းကျင်တတ်မြောက်မှုရှိစေရန် သင်ခန်းစာအပြည့်အစုံနှင့် အချိန်ပြည့်သင်ကြားပေးပါသည်။

(တစ်လပြတ်အထူးသင်တန်း) (Mon to Fri)		(၁၂ ဦး)
အပတ်စဉ်(၂၁၅၀) - ၁၂ - ၉ - ၂၀၁၆	(i) 9:00 - 12: 00 AM	
အပတ်စဉ်(၂၁၅၄) - ၁၉ - ၉ - ၂၀၁၆	(ii) 12:30 - 3:30 PM	
(နှစ်လပြတ်အထူးသင်တန်း) (Mon to Thur)		(၁၂ ဦး)
အပတ်စဉ်(၂၁၅၁) - ၁၃ - ၉ - ၂၀၁၆	(i) 9:00 - 11:00 AM	
အပတ်စဉ်(၂၁၅၅) - ၂၀ - ၉ - ၂၀၁၆	(ii) 12:30 - 2:30 PM	
(နှစ်လပြတ်အထူးသင်တန်း) (Sat to Sun)		(၁၂ ဦး)
အပတ်စဉ်(၂၁၅၂) - ၁၇ - ၉ - ၂၀၁၆	(i) 9:00 - 12: 00 AM	
အပတ်စဉ်(၂၁၅၆) - ၂၄ - ၉ - ၂၀၁၆	(ii) 12:30 - 3:30 PM	
(သုံးလပြတ်အထူးသင်တန်း) (Sunday Only)		(၁၂ ဦး)
အပတ်စဉ်(၂၁၅၃) - ၁၈ - ၉ - ၂၀၁၆	(i) 9:00 - 3:30 PM	
အပတ်စဉ်(၂၁၅၇) - ၂၅ - ၉ - ၂၀၁၆		

အင်္ဂလိပ်စာ '' Basic Grammar and 4 Skills ကို သင်တန်းတက်ရောက်သူတိုင်း အခမဲ့ သင်ကြားပေးသည်။

ဆက်သွယ်ရန် - အမှတ်(၃၃)၊ 3-B ၊ မွှေးရုံလမ်း၊ မြေနီကုန်း(တောင်)ရပ်ကွက်၊ စမ်းချောင်းမြို့နယ်၊ ရန်ကုန်။ (ဂမုန်းပွင့်ကုန်တိုက်မှ တစ်လမ်းကျော်)

☎ - 703066, 503556, 098634199,098623811

www.free4reader.com

အတိတ်မှ ရုန်းထွက်တည်ဆောက်သင့်သော ပြည်တွင်းငြိမ်းချမ်းရေး

ပြည်ထောင်စုငြိမ်းချမ်းရေးညီလာခံ - ၂၁ ရာစု ပင်လုံပထမအစည်းအဝေးကို ဩဂုတ်လ ၃၁ ရက်မှ စက်တင်ဘာ ၃ ရက်ထိ နေပြည်တော် မြန်မာကွန်ဗင်းရှင်းစင်တာ(၂)တွင် ကျင်းပပြီးစီးခဲ့ပြီဖြစ်သည်။

"အရင်တုန်းကဖြစ်ခဲ့တဲ့ ကိစ္စတွေကို ပြန်လှည့်ကြည့်ပြီး အာဃာတတွေပွားနေမယ့်အစား တစ်ဦးပေါ်တစ်ဦး သံသယတွေပွားနေမယ့်အစား ကျန်တဲ့အချိန်အတွင်းမှာဘယ်လို အာဃာတတွေ ပျောက်အောင်လုပ်မလဲ။ ဘယ်လိုဒီသံသယတွေကင်းစင်အောင်လုပ်မလဲ။ ဘယ်လိုကောင်းမွန်တဲ့ အခြေအနေတစ်ခုကို ချန်ထားခဲ့မလဲဆိုတာကို စဉ်းစားကြပါစို့လို့ ကျွန်မက နေပြီးတော့ တိုက်တွန်းချင်ပါတယ်"ဟု နိုင်ငံတော်၏အတိုင်ပင်ခံ၊UPDJC ဥက္ကဋ္ဌ ဒေါ်အောင်ဆန်းစုကြည်က ညီလာခံနောက်ဆုံးနေ့ စက်တင်ဘာ ၃ ရက် မိန့်ခွန်းတွင်ထည့်သွင်းပြောကြားခဲ့သည်။

ညီလာခံကြီးအတွင်းမှာ ဆွေးနွေးခဲ့သည့်အရာများအားပြည်သူသိနိုင်ရန် တိုက်ရိုက်ထုတ်လွှင့်ပေးခြင်းအားဖြင့် ပြည်သူလူထုအနေဖြင့် ငြိမ်းချမ်းရေးညီလာခံတွင် မဖြစ်မနေပါဝင်ရမည့် ပုဂ္ဂိုလ်များဖြစ်သည်ကို နားလည်စေလိုကြောင်း၊ ငြိမ်းချမ်းရေးရရှိရန် အခက်အခဲများကို မည်သို့ကျော်လွှားရမည်ဆိုသည်ကို နားလည်စေလိုပြီး ယင်းကို မည်ကဲ့သို့ ကျော်လွှားရမည်ဆိုသည့် အဖြေကိုလည်း ရှာနိုင်မည်ဖြစ်ကြောင်း ယင်းကဆိုသည်။

"အခုပြောသွားတဲ့ ပွင့်ပွင့်လင်းလင်းဝေဖန်တာတို့ ကိုက်ခိုက်တာတို့လည်းပါသွားပါတယ်။ ဒီကိုယ်စားလှယ်တွေထဲမှာ ကျွန်မကလည်း၊ ဒီလိုဖြစ်တာဟာ ဘာမှကြောက်စရာမရှိဘူးလို့ ကျွန်မဒီလိုပဲ ယုံကြည်ပါတယ်။ စိုးရိမ်စရာမရှိဘူး။ **ပြဿနာကို စိုးရိမ်စရာမရှိပါဘူး။ ပြဿနာမရှိချင်ယောင်ဆောင်နေရတာဟာ ဒါကသာ စိုးရိမ်စရာဖြစ်ပါတယ်။ ပြဿနာမရှိချင်ယောင်ဆောင်နေရင် ပြဿနာတွေဖြေရှင်းနိုင်မှာမဟုတ်ပါဘူး"**ဟု ဒေါ်အောင်ဆန်းစုကြည်က ပြောသည်။

ညီလာခံဖွင့်ပွဲအခမ်းအနားတွင် နိုင်ငံတော်၏အတိုင်ပင်ခံ၊ UPDJC ဥက္ကဋ္ဌ ဒေါ်အောင်ဆန်းစုကြည်က အဖွင့်နှုတ်ခွန်းဆက်စကားပြောကြားပြီးနောက် ပြည်သူ့လွှတ်တော်ဥက္ကဋ္ဌ ဦးဝင်းမြင့်၊ အမျိုးသားလွှတ်တော်ဥက္ကဋ္ဌ မန်းဝင်းခိုင်သန်း၊ တပ်မတော်ကာကွယ်ရေး ဦးစီးချုပ်ဗိုလ်ချုပ်မှူးကြီး မင်းအောင်လှိုင်၊ အမျိုးသားဒီမိုကရေစီအဖွဲ့ချုပ်ပါတီ နာယက ဦးတင်ဦး၊ ညီညွတ်သော တိုင်းရင်းသားလူမျိုးများ ဖက်ဒရယ်ကောင်စီ (UNFC) ဥက္ကဋ္ဌ ဦးအောင်ဘန်လ၊ ကရင်အမျိုးသားအစည်းအရုံး (KNU) ဥက္ကဋ္ဌ စောမူတူးဆေးဖိုး၊ ကုလသမဂ္ဂအထွေထွေအတွင်းရေးမှူးချုပ် မစ္စတာဘန်ကီမွန်းတို့က နှုတ်ခွန်းဆက်စကားအသီးသီး ပြောကြားခဲ့ကြသည်။

ညီလာခံတွင် ယခင်အစိုးရလက်ထက်က NCA လက်မှတ်ရေးထိုးထားသော တိုင်းရင်းသားလက်နက်ကိုင်အဖွဲ့ ရှစ်ဖွဲ့တက်ရောက်ခဲ့ပြီး TLNA၊ AA နှင့် MNDAA တို့သုံးဖွဲ့မှာ အကြောင်းကြောင်းကြောင့် ပါဝင်တက်ရောက်လာခြင်းမရှိသေးသည့်အတွက် UPDJC ဥက္ကဋ္ဌ ဒေါ်အောင်ဆန်းစုကြည်က ထိုအဖွဲ့များသည်လည်း ရှေ့နိုင်ငံရေး ဆွေးနွေးပွဲများတွင် ပါဝင်လာနိုင်ရေးအတွက် အထူးအလေးထားဆောင်ရွက်သွားမည်ဖြစ်ကြောင်းကို နှုတ်ခွန်းဆက်အဖွင့် အမှာစကားပြောကြားရာတွင် ထည့်သွင်းပြောကြားသည်။

လွှတ်တော်ဥက္ကဋ္ဌနှစ်ဦးတို့ကလည်း ပြည်တွင်းငြိမ်းချမ်းရေး မရှိသည့်အတွက် ဒေသတွင်း စစ်မက်ဖြစ်ပွားရာ ဒေသများတွင် စစ်ဘေးရှောင် ပြည်သူများအတိဒုက္ခရောက်နေရသည့်အပြင် စစ်မက်မဖြစ်ပွားသည့်ဒေသများမှပြည်သူလူထုများလည်း စိတ်မချမ်းမြေ့စရာများ ဖြစ်ပေါ်ကြရသည့်အတွက် လွှတ်တော်အနေဖြင့် ပြည်တွင်းငြိမ်းရေးဖြစ်စဉ် အောင်မြင်နိုင်ရေးအတွက် ပြည်သူများဘက်မှ ခိုင်မာစွာရပ်တည်သွားဖြစ်ကြောင်း ပြောကြားခဲ့သည်။

ယခုကျင်းပပြီးစီးခဲ့သော ၂၁ ရာစု ပင်လုံညီလာခံသည် အဖြေထုတ်သည့်ပွဲမဟုတ်ကြောင်း၊ ယခုကဲ့သို့ ညီလာခံကိုတက်ရောက်လာခြင်းမှာ အစိုးရကို ဂုဏ်ပြုခြင်းသာဖြစ်ကြောင်း ကေအိုင်အို ဒုတိယဥက္ကဋ္ဌ(၂) ဦးဂွမ်မော်က ပြောကြားခဲ့သည်။

ညီလာခံဖွင့်ပွဲအပြီးတွင် ညီလာခံ၌ဆွေးနွေးကြမည့် အစုအဖွဲ့အလိုက် မှတ်တမ်းတင် ဓာတ်ပုံများ ရိုက်ကူးခဲ့ကြပြီးဆွေးနွေးရန် လာရောက်ကြသည့် ကိုယ်စားလှယ်များက အစုအဖွဲ့ညီလာခံစာတမ်းများဖတ်ကြားခဲ့ကြသည်။ ဖတ်ကြားကြသော စာတမ်းများသည် ကိုယ်စားပြုအစုအဖွဲ့အလိုက်မှတာဝန်ရှိသူတို့ကဖတ်ကြားရခြင်းဖြစ်ပြီး ယင်းတွင် သဘောထားများအားလုံးကို ပွင့်ပွင့်လင်းလင်းပြောကြားနိုင်သည့်အခွင့်အရေးအား အပြည့်အဝပြောကြားခွင့်ရခဲ့ကြကြောင်းလည်း တက်ရောက်ကြသည့် ညီလာခံကိုယ်စားလှယ်အချို့က ပြောသည်။

ညီလာခံသို့ လာရောက်သည့် 'ဝ' ပြည်သွေးစည်း ညီညွတ်ရေး တပ်မတော် (UWSA) မှ ကိုယ်စားလှယ်လေးဦးက ညီလာခံမှူးပေါင်းညှိနှိုင်းရေးကော်မတီမှ လေ့လာသူဝင်ခွင့်ကတ်ပြား ယာယီထုတ်ပေးသည်ဟုဆိုကာ စက်တင်ဘာ ၁ ရက် ညီလာခံ ဒုတိယနေ့ ပထပိုင်းအချိန်တွင် ညီလာခံ၌ဖတ်ကြားရန် ယူဆောင်လာသော စာတမ်းအားလှူကြုံဖြင့်ပေးကာ ပြန်လည်ထွက်ခွာသွားခဲ့သည်။

"ဒါကကျွန်တော်ယူဆတာ နားလည်မှုလွဲတာဖြစ်ပါတယ်။ သူတို့တည်းပယ့်နေရာကို ကျွန်တော်တို့လည်း မသိဘူး၊ ကျွန်တော်တို့ကိုလည်း တရားဝင်ဆက်သွယ်မှု တစ်စုံတရာမရှိဘူး။ ဆက်သွယ်မယ့်ဖုန်းနံပါတ်တွေကို မသိတာလည်းဖြစ်မှာပေါ့"ဟု ညီလာခံမှူးပေါင်းညှိနှိုင်းရေးကော်မတီဥက္ကဋ္ဌ ဦးခင်ဇော်ဦးက ပြောသည်။

ညီလာခံ တတိယနေ့တွင် ကဒူးလူမျိုး ဦးသန်းဇော်ဦးက တင်သွင်းသည့် စာတမ်း၌ **ဗမာတစ်ကျပ် ရှမ်းတစ်ကျပ်ရလျှင် ကဒူးလည်း တစ်ကျပ်ရဖို့တောင်းခဲ့ပါဟု ပြောလိုက်သည့်အကြောင်း၊** ထည့်သွင်းပြောကြားခဲ့သည်ဆိုသော အကြောင်းအရာမှာ ဖေ့စ်ဘွတ်ခ်လူမှုကွန်ရက်ပေါ်တွင် စိတ်ဝင်စားမှု ပြင့်တက်ခဲ့သည်ကို တွေ့ရသည်။

ဗိုလ်ချုပ်အောင်ဆန်းနှင့်တကွ အခြားသော ဗမာခေါင်းဆောင်များကလည်း တိုင်းရင်းသားလူမျိုးများ ပြည်ထောင်စုထဲတွင် ပူးပေါင်းပါဝင်ရန် စည်းရုံးခဲ့ရာ၌ **"ဗမာလူမျိုးများခံစားရရှိသော အခွင့်အရေးအားလုံးကို တိုင်းရင်းသားလူမျိုးများကိုလည်း ခံစားခွင့်ရရှိစေရမည်ဟု" ကတိပြုပြောကြားခဲ့သည်။ ယင်းအချက်များကို ဗိုလ်ချုပ်အောင်ဆန်း၏ မိန့်ခွန်းများတွင်ထပ်ခါတလဲလဲတင်ပြခဲ့ကြောင်း၊** တွေ့ရှိနိုင်သည်ဟု ဆလိုင်းလျန်မှုန်းဆာခေါင်းရေးသားသည့် အနာဂတ်ဖက်ဒရယ် ပြည်ထောင်စုဖွဲ့စည်းပုံအခြေခံဥပဒေ ရေးဆွဲရာတွင် အခြေခံရမည့် "လမ်းညွှန်အခြေခံမှုများ"တွင် ပါရှိသည်။

ယင်းအပြင် မွန်ပြည်သစ်ပါတီ - NMSP မှ နိုင်ဟံသာက ကလည်း **"ဖက်ဒရယ်ဒီမိုကရေစီပြည်ထောင်စု၏အမည်ကို** ဖက်ဒရယ်ပြည်ထောင်စုမြန်မာနိုင်ငံဟုခေါ်ဆိုရာတွင် မြန်မာနိုင်ငံဟူ၍ ဖြစ်စေ ဗမာနိုင်ငံဟူ၍ဖြစ်စေ အင်္ဂလိပ်ဘာသာစကားဖြင့် Burmar သို့မဟုတ် Myanmar ဟူ၍ဖြစ်စေ သုံးနှုန်းခေါ်တွင်ခြင်းသည် ပြည်ထောင်စုနိုင်ငံအတွင်း နေထိုင်လာခဲ့ကြသည့် တိုင်းရင်းသားလူမျိုးများနှင့် လူမျိုးတစ်မျိုးဖြစ်သည့် ဗမာအမျိုးသားများကို ရည်ညွှန်းနေပါသည်။ သို့ဖြစ်ပါ၍ စစ်မှန်သော ဖက်ဒရယ်ဒီမိုကရေစီပြည်ထောင်စု တည်ဆောက်ရာတွင် **နိုင်ငံအတွင်းရှိ တိုင်းရင်းသားလူမျိုးများအားလုံး၏ တန်းတူညီမျှမှုကိုဖော်ဆောင်နိုင်ရန် ထိုတိုင်းရင်းသားလူမျိုးများအားလုံးကို ကိုယ်စားပြုနိုင်မည့် အမည်နာမအသစ်တစ်ခုကိုဆွေးနွေးသတ်မှတ်သင့်ပါတယ်"**ဟု တင်သွင်းခဲ့သည်။

"အစုအဖွဲ့အသီးသီး ပုဂ္ဂိုလ်များအရ အစုအဖွဲ့များအရ ပြောသွားတဲ့နေရာမှာ **ဘယ်သူတွေဟာ အတိတ်ကို ဝိုပြီးလှည့်ကြည့်တဲ့နေရာမှာ အားသန်သလဲ၊ ဘယ်သူတွေဟာ အနာဂတ်ကို မျှော်နှာမူတဲ့နေရာမှာအားသန်သလဲ ဆိုတာလည်း ပေါ်လာပါလိမ့်မယ်။ ဒါပေမဲ့လည်း ဒါတွေကထာဝရမဟုတ်ပါဘူး။ အခုချိန်မှာ အတိတ်ကိုလှည့်ကြည့်နေတဲ့ပုဂ္ဂိုလ်များဟာ နောင်တစ်ချိန်မှာ အနာဂတ်ဘက်ကို လှည့်သွားတာလည်း၊ ဖြစ်နိုင်ပါတယ်။ ဖြစ်ဖို့လည်း ကျွန်မတို့ မျှော်လင့်ပါတယ်။** အတိတ်ရဲ့ချည်နှောင်မှုကို ကျွန်မတို့က ခံနေမှာလား။ အနာဂတ်ကိုသတ္တိရှိရှိနဲ့ ရင်ဆိုင်ပြီးတော့ တည်ဆောက်သွားမှာလားဆိုတာကို ကျွန်မတို့ တစ်ဦးချင်းတစ်ဦးချင်း ဆုံးဖြတ်ရမယ့်ကိစ္စဖြစ်ပါတယ်"ဟု ဒေါ်အောင်ဆန်းစုကြည်ကဆိုသည်။

အဆိုပါ ဆုံးဖြတ်ချက်သည် အစုအဖွဲ့တစ်ခုမှုပုဂ္ဂိုလ်တစ်ဦးတစ်ယောက်၊ တိုင်းရင်းသားလူမျိုးစု တစ်ခု စသည်တို့အတွက်မဟုတ်ဘဲ ပြည်ထောင်စုကြီးအတွက်ဖြစ်သည်ကို သဘောပေါက်ရန်လိုကြောင်း၊ ပြည်ထောင်စုကြီး ငြိမ်းချမ်းရေးဆိုသည်မှာ ကမ္ဘာငြိမ်းချမ်းရေးနှင့် သက်ဆိုင်နေသည့်အတွက် ညီလာခံပြုလုပ်နေသော ခန်းမအတွင်းမှ ဖြစ်စဉ်များကို တစ်ကမ္ဘာလုံးကလည်း စိတ်ဝင်စားကြကြောင်းလည်း ယင်းကပြောသည်။

"၂၀၁၆ ဩဂုတ်လ၏ သမိုင်းဝင်နေ့ရက်တစ်ရက်အဖြစ် ၃၁ ရက်မှာ ကျင်းပမယ့် ၂၁ ရာစု ပင်လုံညီလာခံနဲ့ ၁၉၄၇ ခုနှစ် ဖေဖော်ဝါရီလ ၇ ရက်မှာ လက်မှတ်ရေးထိုးခဲ့တဲ့၂၀ ရာစုပင်လုံညီလာခံ နှစ်ရပ်ဟာ **အနှစ်သာရအားဖြင့် တိုင်းရင်းသားညီညွတ်ရေးအခြေခံခြင်းတူညီပေမဲ့ ဦးတည်ချက်အားဖြင့်တော့ မတူကွဲပြားပါတယ်။ ၁၉၄၇ ရာစုပင်လုံညီလာခံဟာ တစ်ပေါင်းတစ်စည်းတည်းသော လွတ်လပ်သည့် မြန်မာနိုင်ငံလွတ်လပ်ရေးကို ဦးတည်ပါတယ်၊ ၂၀၁၆ ခုနှစ်၊ ၂၁ ရာစုပင်လုံညီလာခံက ထာဝစဉ်ပြည်တွင်းငြိမ်းချမ်းရေးနဲ့ တိုင်းရင်းသားလူထုကြီးကလက်ခံသော တစ်နိုင်ငံလုံးကို စည်းလုံးညီညွတ်စေမည့် ဖယ်ဒရယ်ပြည်ထောင်စုဖြစ်ပေါ်ရေးကိုဦးတည်ပါတယ်၊** ဒါကြောင့် ၂၁ ရာစုပင်လုံညီလာခံဟာ (က) ရာစုနှစ်ခေတ်ကာလပေါ်ကွဲပြားမှု၊ (ခ) မြန်မာတိုင်းရင်းသားမျိုးဆက်သစ်များနဲ့ ဂလိုဘယ်လိုင်းဇေးရှင်း (ကမ္ဘာ့ရွာ) အတွေးအခေါ်များရစ်ပတ်နေမှု၊ (ဂ) မြန်မာနိုင်ငံလွတ်လပ်ရေးရပြီးနောက်ပိုင်း လက်ဆင့်ကမ်းသယ်ဆောင်လာသော လက်နက်လမ်းစဉ်အပါအဝင်၊ လူမျိုးရေး၊ ဘာသာရေး၊ အယူအစွဲများ၏ အလိုအလျောက်ဖြစ်တည်လာသော ဩဇာသက်ရောက်မှု၊ စသည်တို့ကြောင့် ၁၉၄၇ ရာစု ပင်လုံညီလာခံထက်**ပိုပြီး၊ လေးနက်သိမ်မွေ့စွာ အထူးဂရုစိုက်ဆောင်ရွက်ရဖွယ်ရှိမယ်လို့မြင်မိပါတယ်"**ဟု "ယုံမှတ်လို့ ပုံအပ်လိုက်ပါတယ်" ခေါင်းစဉ်ဖြင့် သတင်းစာဆရာကြီး ဦးခင်မောင်လေး(ခ)မိုးသောကြာ(ခေတ်+မိုး) က ပုဂ္ဂလိက သတင်းစာတစ်စောင်တွင် ရေးသားထားသည်။

ဖွင့်ပွဲအခမ်းအနားအပြီး စုပေါင်းအမှတ်တရ

နိုင်ငံတော်၏ အတိုင်ပင်ခံပုဂ္ဂိုလ် ဒေါ်အောင်ဆန်းစုကြည်က "ဘယ်သူတွေဟာ ဘယ်လိုစိတ်ထားရှိတယ်၊ ဘယ်လိုပြဿနာတွေ ကျွန်မတွေအားလုံးကျော်လွှားရမယ်၊ ဘယ်သူတွေက ကျွန်မတို့နိုင်ငံအတွက်အဓိကစေတနာထားပြီးကြိုးစားမယ်ဆိုတာကို ပြည်သူတွေကဆုံးဖြတ်မှာပါ။ ကျွန်မတို့ဆုံးဖြတ်လို့ရတာမဟုတ်ဘူး"ဟု ညီလာခံ နောက်ဆုံးနေ့မိန့်ခွန်းတွင်ပြောကြားခဲ့သည်။

အခွင့်အရေးသစ်များကိုထိုက်ထိုက်တန်တန်အသုံးချခြင်းဖြင့် လိုချင်သည့်ပန်းတိုင်သို့ရောက်ရှိမည်ဖြစ်ကြောင်း၊ ယခုကျင်းပသောညီလာခံသည် ၁၉၄၇ ခုနှစ်က ကျင်းပခဲ့သော ပင်လုံကဲ့သို့ နိုင်ငံ့သမိုင်းတွင် ဂုဏ်ယူဝင့်ကြွားစရာဖြစ်စေရန် ဝိုင်းဝန်းကြိုးစားကြစေလိုကြောင်း ဒေါ်အောင်ဆန်းစုကြည်က ပြောကြားခဲ့သည်။

မေငယ်

www.free4reader.com

မစ္စတာကိုဖီအာနန် ဦးဆောင်မည့် ရခိုင်ပြည်နယ် အကြံပေးကော်မရှင်က နည်းလမ်းများရှာဖွေပေးနိုင်မည်ဟု မျှော်လင့်ကြောင်း ဒေါ်အောင်ဆန်းစုကြည် ပြော

ရခိုင်ပြည်နယ်အရေးကိစ္စနှင့်ပတ်သက်၍ **ကုလသမဂ္ဂ အတွင်းရေးမှူးချုပ်ဟောင်း၊ နိုဘယ်လ်ဆုရှင် မစ္စတာ ကိုဖီအာနန်ဦးဆောင်မည့် ရခိုင်ပြည်နယ်ဆိုင်ရာ အကြံပေးကော်မရှင်**အနေဖြင့် အဖြေထုတ်သည့်နေရာတွင် နည်းလမ်းများ ရှာဖွေပေးနိုင်လိမ့်မည်ဟု မျှော်လင့်ကြောင်း နိုင်ငံတော်၏အတိုင်ပင်ခံပုဂ္ဂိုလ်ဒေါ်အောင်ဆန်းစုကြည်က စက်တင်ဘာလ ၅ ရက်တွင်ပြောကြားခဲ့သည်။

ရခိုင်ပြည်နယ်ဆိုင်ရာ အကြံပေးကော်မရှင် ဖွင့်ပွဲအခမ်းအနားကို စက်တင်ဘာလ ၅ ရက် နံနက်ပိုင်းက **ရန်ကုန်မြို့ အမျိုးသားပြန်လည်သင့်မြတ်ရေးနှင့် ငြိမ်းချမ်းရေးဗဟိုဌာန**၌ ကျင်းပရာ နိုင်ငံတော်၏အတိုင်ပင်ခံပုဂ္ဂိုလ် ဒေါ်အောင်ဆန်းစုကြည်နှင့် ကိုဖီအာနန်ဖောင်ဒေးရှင်း ဥက္ကဋ္ဌနှင့် အကြံပေးကော်မရှင် ဥက္ကဋ္ဌ မစ္စတာကိုဖီအာနန်တို့တက်ရောက်၍ အမှာစကားပြောကြားခဲ့ကြပြီး နိုင်ငံတော်အတိုင်ပင်ခံရုံးဝန်ကြီးဌာန ပြည်ထောင်စုဝန်ကြီး ဦးကျော်တင့်ဆွေ၊ ရခိုင်ပြည်နယ်ဆိုင်ရာ အကြံပေးကော်မရှင် အဖွဲ့ဝင်များတက်ရောက်ခဲ့ကြသည်။

နိုင်ငံတော်၏အတိုင်ပင်ခံပုဂ္ဂိုလ်ဒေါ်အောင်ဆန်းစုကြည်က **ရခိုင်ပြည်နယ်အရေးကိစ္စသည် မိမိတို့အားလုံးအတွက် အရေးအကြီးဆုံး ကိစ္စရပ်တစ်ခု ဖြစ်နေပါကြောင်း**၊ နိုင်ငံတော်တည်ငြိမ်ရေးနှင့် ဖွံ့ဖြိုးတိုးတက်ရေးအတွက်လည်း ရခိုင်ပြည်နယ်အရေးသည် အလွန်အရေးကြီးသည့်အတွက် မိမိတို့ အားလုံးဝိုင်းဝန်းပြီး အဖြေထုတ်ရမည်ဖြစ်ပြီး မစ္စတာ ကိုဖီအာနန် အပါအဝင်အားလုံးသောအဖွဲ့ဝင်များကလည်း အဖြေထုတ်သည့်နေရာတွင် နည်းလမ်းများ ရှာဖွေပေးနိုင်လိမ့်မည်ဟု မျှော်လင့်ပါကြောင်း ပြောကြားခဲ့သည်။

မြန်မာနိုင်ငံ၏ ပြုပြင်ပြောင်းလဲရေးကာလတွင် မိမိအနေဖြင့် ယခုကဲ့သို့ ပါဝင်ခွင့်ရသည်ကို ဝမ်းမြောက်ပြီး အနာဂတ်မြန်မာနိုင်ငံတည်ငြိမ်ရေးနှင့် ဖွံ့ဖြိုး တိုးတက်ရေးအတွက်အကျိုးရှိမည့် အကြံပြုချက်များကိုလည်း ပေးနိုင်လိမ့်မည်ဟု ယုံကြည်ကြောင်း ကုလသမဂ္ဂ အတွင်းရေးမှူးချုပ်ဟောင်း နိုဘယ်လ်ဆုရှင် မစ္စတာကိုဖီအာနန်ကပြောကြားခဲ့သည်။

ကိုဖီအာနန် ဦးဆောင်သည့် ရခိုင်ပြည်နယ်ဆိုင်ရာ အကြံပေးကော်မရှင်သည် **စက်တင်ဘာလ ၆ ရက်နှင့် ၇ ရက်တို့တွင် ရခိုင်ပြည်နယ်သို့သွားရောက်ကာ စစ်တွေမြို့ရှိပြည်သူလူထုနှင့်ရခိုင်ပြည်နယ်အစိုးရအဖွဲ့၊ အဖွဲ့ဝင်များနှင့်တွေ့ဆုံသွားမည်ဖြစ်ကြောင်း**သိရသည်။

ထို့ပြင် ယင်းကော်မရှင်တွင် နိုင်ငံခြားသား သုံးဦးပါဝင်နေခြင်းနှင့် ပတ်သက်ပြီး ပြည်တွင်းရေးပြဿနာများကို နိုင်ငံတကာပြဿနာအဖြစ် ဖန်တီးရာရောက်စေပါသဖြင့် အဆိုပါကော်မရှင်တွင် ပြည်တွင်းမှတတ်သိပညာရှင်များဖြင့်သာ ပါဝင်ဖွဲ့စည်းသင့်ကြောင်း အရေးကြီးအဆိုကို စက်တင်ဘာလ ၆ ရက် ပြည်နယ် ပြည်သူ့လွှတ်တော်အစည်းအဝေးတွင် လွှတ်တော်ကိုယ်စားလှယ် ၃၀ ကျော်ခန့် ဆွေးနွေးကြမည်ဖြစ်သည်။

နိုင်ငံတော်အစိုးရအနေဖြင့် ရခိုင်ပြည်နယ်၏ သိမ်မွေ့နက်နဲသည့် အရေးကိစ္စများကိုဖြေရှင်းနိုင်မည့် **ရေရှည်နည်းလမ်းကောင်းများကို ရှာဖွေသွားမည်ဖြစ်ကြောင်း၊ နည်းလမ်းကောင်းများရရှိရေးအတွက် အကြံပြုပေးရန်** ရခိုင်ပြည်နယ်ဆိုင်ရာ အကြံပေးကော်မရှင်တစ်ရပ်ကို ဖွဲ့စည်းသွားမည် ဖြစ်ကြောင်း ဩဂုတ် ၂၄ ရက်တွင် နိုင်ငံတော်အတိုင်ပင်ခံရုံးဝန်ကြီးဌာနက သတင်းထုတ်ပြန်ခဲ့ပြီး အကြံပေးကော်မရှင်တွင် ဘက်လိုက်မှုကင်းသည့်၊ လူ့အများလေးစားသည့်၊ အတွေ့အကြုံရင့်ကျက်သည့်၊ ထင်ပေါ်ကျော်ကြားသည့် မြန်မာနိုင်ငံသားပုဂ္ဂိုလ်ခြောက်ဦး၊ နိုင်ငံတကာမှ ပုဂ္ဂိုလ်သုံးဦးတို့ဖြင့် စုစုပေါင်းအဖွဲ့ဝင်ကိုးဦးပါဝင်ကြောင်း သိရသည်။

မျိုးကျော်စိုး (သတင်း၊ ဓာတ်ပုံ)

ပုံတောင် ပုံညာတောင်ရှိ ခြောက်နှစ်ကြာ ရပ်ထားသော ရထားဥမင်ကို ကားလမ်းဥမင်အဖြစ် သုံးခွင့်ရရေး လက်တွေ့မလွယ်သေး

ပုံတောင် ပုံညာတောင်ဒေသရှိ **ပုံညာရထားဥမင်၏ အကျယ်အဝန်းသည် ကားတစ်စီးအဆွရာယ်ကင်းစွာ ဖြတ်သန်းမောင်းနှင်နိုင်ရန်အတွက် အမြင့်ပေ ၁၀၀ အထက် လျှိုကြီး ၅ ခုကို တံတားထိုးနိုင်မှသာဖြစ်မည်ဟု** ပို့ဆောင်ရေးနှင့် ဆက်သွယ်ရေးဝန်ကြီးဌာန၊ ပြည်ထောင်စုဝန်ကြီး ဦးသန့်ဇင်မောင်က ပြောကြားလိုက်သည်။

စက်တင်ဘာ ၅ ရက်က ကျင်းပသော ပြည်သူ့လွှတ်တော် အစည်းအဝေး၌ ပြောကြားလိုက်ခြင်းဖြစ်ပြီး နိုင်ငံ့ဘဏ္ဍာငွေများစွာကုန်ကျခံ၍ တည်ဆောက်ခဲ့ရသည့် **ပုံညာရထားဥမင်ကြီးကို ကားဥမင်အဖြစ်အသုံးပြုနိုင်ရေးအတွက်** ဝန်ကြီးဌာနချင်း လွှဲပြောင်းပေးနိုင်မှုရှိမရှိအပေါ် တုန့်ပြန်ခဲ့ခြင်းလည်း ဖြစ်သည်။

လက်ရှိတွင် အဆိုပါ ဥမင်ကို ၆ နှစ်ကြာသည်အထိ မည်သည့်လုပ်ငန်းအတွက်မှ အသုံးမပြုဘဲထားနေသည့်အတွက် နိုင်ငံ့ဘဏ္ဍာငွေကုန်ကျခဲ့ရမှုနှင့်ယှဉ်လျှင် များစွာနစ်နာနေရကြောင်း၊ ချင်းပြည်နယ်နှင့် စစ်ကိုင်းတိုင်းဒေသကြီး၊ ကလေး၊ တမူးနယ်ရှိ အဝေးပြေးကားများပါ မှီခိုအသုံးပြုရသည့်လမ်းပိုင်း၌ ပါဝင်နေသော ဥမင်ဖြစ်သည့်အတွက် **တစ်မိုင်ကျော်သာရှည်သော ရထားဥမင်ကို ကားများအတွက် တစ်လမ်းမောင်း၊ စနစ်ပုံစံသာ အသုံးပြုခွင့်ရလျှင်သင့်တော်မည်ဟု** ဂန့်ဂေါလွှတ်တော်ကိုယ်စားလှယ် ဒေါ်ယဉ်မင်းလှိုင်က မေးမြန်းခဲ့ခြင်း ဖြစ်သည်။

ပြည်ထောင်စုဝန်ကြီး၏ ဖြေကြားချက်တွင် ပုံညာရထားဥမင်သည် အောက်ခြေကြမ်းခင်းအကျယ် ၈ ပေ ၁၀ လက်မ၊ ဥမင်၏ ခါးလယ် ၁၅ ပေ ၃ လက်မနှင့် အပေါ်အမြင့် ၁၉ ပေ ၁၀ လက်မရှိပြီး မြင်းခွာပုံသဏ္ဌာန် ဥမင်ဒီဇိုင်းရေးဆွဲထားခြင်းဖြစ်ကြောင်း၊ ဂန့်ဂေါ- ပုလဲ ကားလမ်း၏ မြေမျက်နှာပြင်အနိမ့်အမြင့်ကွာခြားချက်မှာ ပေ ၄၀၀ ခန့်ရှိပြီး **ကားလမ်းမှ ဥမင်အဝကို အတက်အဆင်းပြုလုပ်နိုင်ရန် ချဉ်းကပ်လမ်းတွင် ဖောက်လုပ်ပြီး** ကုန်ကျစရိတ်များထပ်၍ ကုန်ကျမည်ဖြစ်ကြောင်း၊ အထူးသဖြင့် **ဥမင်အဝကို အတက်အဆင်းပြုလုပ်ရေးအတွက်** ပုလဲ-ဂန့်ဂေါလမ်းမှ အရှေ့ဘက်ကို မိုင်ဝက်ခန့် ကားလမ်းထပ်မံဖောက်လုပ်ရန် လိုအပ်မည်ဖြစ်ပြီး အနောက်ဘက်ဥမင်ဝကို ဥမင်အဝင်လမ်းက ကားလမ်းမှ တစ်မိုင်ခွဲ ခန့်ဖောက်လုပ်ရန် လည်းလိုအပ်ကာ **အမြင့်ပေ ၁၀၀ အထက် လျှိုကြီး ၅ ခုကို တံတားထိုးပြီး ဖောက်လုပ်ရမည်ဖြစ်ကြောင်း**၊ သိရသည်။

ဥမင်အတွင်း၌ ကားတစ်စီးသာသွားနိုင်မည့်အနေအထားကြောင့်လည်းကောင်း၊ ဥမင်အတွင်း၌ မတော်တဆမှုဖြစ်ပါက ကယ်ဆယ်ရေးမှာ ကရိန်းဝင်ရန်ပင် မဖြစ်နိုင်သည့်အတွက် အခက်အခဲများစွာရှိကြောင်း၊ ယင်းအတွက်ကြောင့် ဆောက်လုပ်ရေးဝန်ကြီးဌာနဘက်က အကူအညီတောင်း လာမည်ဆိုပါက အကျိုးရှိသည့် လုပ်ငန်းများလုပ်နိုင်ရန် ကန့်ကွက်မည်ကြောင်း ပြည်ထောင်စုဝန်ကြီးက ပြောသည်။

အေပိုင်အိ

ကနီမြို့နယ်အတွင်းမှ မြေအက်ကြောင်း ပိုကြီးလာလျှင် ရွာရွှေ့ပြောင်းရမည့်အခြေအနေ ရှိနေ

စစ်ကိုင်းတိုင်းဒေသကြီး **ကနီမြို့နယ်၊ သဇင်ရောင်ကျေးရွာအုပ်စု၊ ညောင်ဝန်းကျေးရွာတွင် ဖြစ်ပေါ်နေသော မြေအက်ကြောင်း၊ ယခုထက် ပိုမိုဆိုးရွားလာပါက**ကျေးရွာ တစ်ခုလုံးနီးပါး ရွှေ့ပြောင်းရမည့်အနေအထားရှိနေကြောင်း သတင်းရရှိသည်။

အဆိုပါ အက်ကြောင်းမှာ ဩဂုတ်လ ၂၄ ရက်က မြေငလျင်လှုပ်ပြီးနောက် ရွာလယ်လမ်းမတွင် ဖြစ်ပေါ် လာခဲ့ခြင်းဖြစ်ပြီး **စက်တင်ဘာလ ၄ ရက်မှ စတင်၍ သိသိသာသာ ကျယ်ပြန့်လာကာ လက်ရှိတွင် အက်ကြောင်း၏ အကျယ်မှာ ၇ လက်မနှင့် ၈ လက်မကြား ရှိနေကြောင်း**၊ ယင်းအပြင် အက်ကြောင်းတစ်ဖက်ရှိမြေကြီးများနိမ့်ကျလာနေသည်ကိုလည်း တွေ့ရကြောင်း စစ်ကိုင်းတိုင်းဒေသကြီး လွှတ်တော်ကိုယ်စားလှယ် ဦးထွန်းထွန်းဝင်းက ပြည်မြန်မာသတင်းဂျာနယ်ကို ပြောသည်။

"အက်ကြောင်းက တဖြည်းဖြည်း ကျယ်လာတာ၊ ဘယ်နှစ်လက်မတိုးလို့ တိုးမှန်းလည်း မသိဘူး။ အက်ကြောင်းက တော်တော်လေးကြီးလာမှ ကျွန်တော်တို့ သိရတာ၊ **အနားနီးတဲ့ အိမ် နည်းနည်း စောင်းသွားပြီဆိုပြီး သိတာပေါ့**၊ ဒါကြောင့် အခုလောလောဆယ် စောင့်ကြည့်နေပါတယ်။ ဒီအတိုင်း ငြိမ်ရင်ပြီး မငြိမ်ရင်တော့ တိုင်းဒေသကြီးကို တင်ပြပြီး ရွာရွှေ့သင့်ရင်လည်း ရွှေ့ရမှာပေါ့" ဟု ယင်းက ထပ်မံ ပြောသည်။

ယခုအခါ အက်ကြောင်း ဖြစ်ပေါ်နေသော ကျေးရွာတွင် အိမ်ခြေ ၁၀၀ ခန့်ရှိပြီး အက်ကြောင်းအရှိန်ကြောင့် နေအိမ်တစ်လုံးတိမ်းစောင်းသွား၍ ရွှေ့ပြောင်းထားရကာ ကနီမြို့နယ် အထွေထွေ အုပ်ချုပ်ရေး ဦးစီးဌာနအနေဖြင့် စောင့်ကြည့်လျက်ရှိကြောင်း သိရသည်။

သီဟ

နိုင်ငံတကာအဆင့်မီ မြို့ပြစီမံကိန်းပြုလုပ်ရန် စီစဉ်ထားသည့် မြေနေရာရှိကျူးကျော်နေအိမ်များ ဖယ်ရှားမှုမရှိသေးဟု ဆို

နိုင်ငံတကာအဆင့်မီမြို့ပြ စီမံကိန်းပြုလုပ်ရန်စီစဉ်ထားသည့် ရန်ကုန်တိုင်းဒေသကြီး လှည်းကူးမြို့နယ် ရန်ကုန်-နေပြည်တော် အမြန်လမ်း မိုင်တိုင်အမှတ်(၄) ရှိ မြေဧက ၁၄၀၀ ကျော်ပေါ်တွင် ရှိနေသော ကျူးကျော်နေအိမ်များ ဖယ်ရှားမှု မရှိသေးကြောင်း လှည်းကူးမြို့နယ်ခရိုင်မှူး ဦးထွန်းထွန်းဝင်းက ပြည်မြန်မာသတင်းဂျာနယ်သို့ပြောသည်။

ပြီးခဲ့သည့် ဩဂုတ်လ ၂၃ရက်ကပင် **အဆိုပါနေရာ၌ နေထိုင်သော ကျူးကျော်နေအိမ် ၃၀၀၀ ခန့်အား၊ စက်တင်ဘာလ ၅ရက် နောက်ဆုံးထား၍ရွှေ့ပြောင်းပေးရန်သက်ဆိုင်ရာဌာနများမှ အကြောင်းကြားစာ ပေးပို့ထားခြင်းဖြစ်ကြောင်း** သိရသည်။

"သူတို့ကိုနောက်ဆုံးရက်စွဲပေးထားတာကတော့၅ရက်နေ့ပါ၊ **ဒါပေမဲ့မဖျက်သေးပါဘူး**၊ တိုင်းအစိုးရအဖွဲ့ဘက်ကလည်း ဖျက်ဖို့အတွက် အကြောင်းမကြားသေးပါဘူး၊ တကယ်လို့ ဖျက်မယ်ဆိုရင်လည်း သူတို့ထပ်ပြီးအကြောင်းကြားမှာပါ၊ နောက်ထပ် အကြောင်းကြားမှုပြုလုပ်ဦးမှာပါ" ဟု လှည်းကူးမြို့နယ်ခရိုင်မှူး ဦးထွန်း ထွန်းဝင်းက ရှင်းပြသည်။

အဆိုပါ မြေပေါ်တွင်ကျောင်းများ၊ ဆေးရုံများ၊ အိမ်ရာများ ပါဝင်မည့် နိုင်ငံတကာအဆင့်မီမြို့ပြစီမံကိန်းကြီးတစ်ခု တည်ဆောက်မည်ဖြစ်ကြောင်း၊ မြို့ပြနှင့်အိမ်ရာ ဖွံ့ဖြိုးရေး ဦးစီးဌာန ညွှန်ကြားရေးမှူး ဦးယုနိုင်ကပြီးခဲ့သည့် ဩဂုတ်လအတွင်းက မီဒီယာများအားပြောသည်။

ယင်းမြို့ပြစီမံကိန်းတွင် အိမ်ခန်းပေါင်း ၄၀၀၀ ပါဝင်မည့်တန်ဖိုးနည်း အိမ်ရာ၊ ပေ ၄၀ x ပေ ၆၀ မြေကွက် အကွက် ၁၀၀၊ ရုပ်ရှင်ရိုက်ကူးရေးလုပ်ငန်းများအတွက် (Media Village)၊ နိုင်ငံတကာအဆင့်မီ အနားယူအပန်းဖြေစခန်းများ၊ စူပါမားကတ်များ၊ နိုင်ငံတကာအဆင့်မီ ကျောင်းများ၊ တက္ကသိုလ်များ၊ နိုင်ငံတကာအဆင့်မီ ဆေးရုံများ၊ အဆင့်မြင့်ဂေါက်ကွင်းများ၊ အားကစားကွင်း၊ ပန်းဥယျာဉ်များပါဝင်မည်ဖြစ်ကြောင်း သိရသည်။

လဝန်း

အုတ်ခဲဖြင့်လူကိုထုသတ်ပြီး ထွက်ပြေးသူအား တစ်နာရီအတွင်း ဖမ်းဆီးရမိ

မွန်ပြည်နယ်၊ သထုံမြို့နယ်၊ ဇိုက္ကရဲ ကျေးရွာကွင်းအမှတ် (၆၄၂) လယ် ကွင်းရှိ တဲတွင် စက်တင်ဘာ ၄ ရက်က **လူကို အုတ်ခဲဖြင့် ထုသတ်ပြီး ထွက်ပြေးသူကို သထုံမြို့နယ်ရဲတပ်ဖွဲ့ဝင်များက တစ်နာရီအတွင်းဖမ်းဆီးရမိခဲ့ကြောင်း**၊ သိရှိရသည်။

ဖြစ်စဉ်တွင် လူသတ်မှုဖြစ်ပွားကြောင်း သတင်းအရ သထုံမြို့နယ်ရဲတပ်ဖွဲ့မှူးနှင့်အတူ တပ်ဖွဲ့ဝင်များသည် အခင်းဖြစ်ပွားရာနေရာသို့ သွားရောက်စစ်ဆေးရာ ဦးဖိုးဝဲ(၅၅ နှစ်) (ဘ-ဦးသန်းမောင်)သည် ဦးခေါင်းနောက်စေ့ကွဲကြေဒဏ်ရာဖြင့် သေဆုံးနေကြောင်း ရဲမှတ်တမ်းအရ သိရသည်။ "ကျွန်တော်တို့က လူသတ်မှုဖြစ်တယ်လို့ သတင်းကြားကြားချင်း တပ်ဖွဲ့ဝင်တွေကို နေရာချပြီး ဖြန့်ကျက်ရှာစေတယ်၊ ဖြစ်စဉ်နေရာကနေ တစ်ဆင့်စုံစမ်းတော့ လူသတ်တဲ့သူသွားနိုင်တဲ့လမ်းကြောင်းတွေကိုပိတ်ဆို့ထားတာ သူက ရေလမ်းကြောင်းကနေ လှေနဲ့သထုံမြို့ပေါ်ကိုတက်သွားတယ်လို့သိတာနဲ့ အဖွဲ့တွေနဲ့ ချိတ်ဆက်ဖမ်းဆီးခဲ့တာပါ၊ ဒါကလည်း ပြည်သူတွေ ပူးပေါင်းပါဝင်ခဲ့လို့ အမြန်ဆုံးဖမ်းမိနိုင်ခဲ့တာပါ" ဟု သထုံမြို့နယ် ရဲတပ်ဖွဲ့မှူး ရဲမှူးကျော်မင်းက ပြောသည်။

ဖြစ်စဉ်တွင် ဦးဖိုးဝဲ၏ ဇနီးဖြစ်သူ ဒေါ်ပုပေ(ခ)ဒေါ်မရီအား စစ်ဆေးရာတွင် သေဆုံးသူနှင့် လယ်နီးချင်းနေသူ ဦးပြုံးချို ၄၅ နှစ် (ဘ-ဦးသန်းမောင်၊ နောင်ကုလားကျေးရွာနေသူ) တို့သည် တဲအတွင်း မီးဖိုအနားတွင် **အရက်အတူတူသောက်ကြစဉ် စကားများပြီး ဦးပြုံးချိုက မီးဖိုအနီးရှိ အုတ်နီခဲဖြင့် ဦးဖိုးဝဲ၏ ဦးခေါင်းအား ထုပြီး ထွက်ပြေးသွားကြောင်း**၊ အဆိုပါဖြစ်စဉ်ကို စက်တင်ဘာ ၄ ရက်၊ နေ့လယ် ၁၂ နာရီတွင် ရဲတပ်ဖွဲ့ထံလာရောက်အကြောင်းကြားတိုင်ကြားမှုကြောင့် တစ်နာရီအတွင်း ဖမ်းဆီးရမိခဲ့ခြင်း ဖြစ်ကြောင်း သိရသည်။

ဖြစ်စဉ်နှင့် ပတ်သက်၍ လူသတ်မှုကျူးလွန်သည်ဟုဆိုသူ ဦးပြုံးချို (ပုံ) ကို သထုံမြို့မရဲစခန်းက အမှုကြီးအမှတ်စဉ် ၆/၂၀၁၆၊ (ပ)၄၆၂/၂၀၁၆၊ ရာဇသတ်ကြီးပုဒ်မ-၃၀၂ အရအမှုဖွင့် အရေးယူဆောင်ရွက်လျက်ရှိကြောင်း သိရသည်။

အောင်မြင့်ထွန်း(မြစ်မခ)

www.free4reader.com

သင့်ကျန်းမာရေးအတွက် ဒါတွေသိရဲ့လား

မျက်လုံးတစ်ဝိုက် အဝါရောင်အကွက်တွေ ပေါ်လာတာဘာကြောင့်ပါလဲ

မျက်လုံးတစ်ဝိုက်က အရေပြားပေါ်မှာ အဝါရောင်အကွက်လေးတွေ ဖြစ်နေတာကို Xanthelasma လို့ ခေါ်ပြီး နှလုံးရောဂါရဲ့ လက္ခဏာတစ်ခုပါ။ မျက်ခွံအတွင်းထောင့်နေရာမှာ အဝါရောင်ကွက်လေးတွေရှိနေတတ်ပါတယ်။ **ဒေါက်တာခင်မိုးမိုး**

တီဘီရောဂါရှိသူ ဘယ်လိုအခြေအနေမှာ ကုသဖို့လိုပါသလဲ

သလိပ်စစ်လိုက်လို့ တီဘီပိုးရှိရင် ဒါဟာရောဂါအဆင့်၊ ဒါတင်မကဘူး။ သူများကိုကူးစက်မယ့်အဆင့်လည်းဖြစ်တယ်။ တီဘီဟာ အတူနေ၊ အတူစားသူကိုပါ ကူးစက်နိုင်ပါတယ်။ ဒီအခြေအနေမှာ ကုသဖို့လိုပါတယ်။

ပါမောက္ခဒေါက်တာရတနာကျော်
(အဆုတ်နှင့် ရင်ခေါင်း၊အထူးကုဆရာဝန်ကြီး)

ထမင်းဟင်းချက်ပြုတ်ခြင်းရဲ့ အကျိုးကျေးဇူး သိချင်ပါတယ်။

ထမင်းဟင်းချက်တာဟာ စိတ်ဖိစီးမှုကို လျှော့နည်းစေပြီး စိတ်ပျော်ရွှင်ကြည်နူးစေပါတယ်။ ဟင်းလျာတွေ အသီးအနှံတွေကို လှီးတာ၊ ဖြတ်တာ၊ အခွံနွှာတာတွေဟာ စိတ်ကိုတည်ငြိမ်စေပါတယ်။ **တမြည်ဝင်း (ဆေး/ဝါး၊တက္ကသိုလ်)**

ပိုးသတ်အာနိသင်ပါတဲ့ဆပ်ပြာတွေကို သုံးသင့်ပါသလား

ပိုးသတ်အာနိသင်မပါရှိတဲ့ သာမန်ဆပ်ပြာကိုပဲ အသုံးပြုတာက ဖျားနာတာမဖြစ်အောင် ကာကွယ်ပေးနိုင်ပါတယ်။ ပိုးသတ်အာနိသင်ရှိတဲ့ ဆပ်ပြာတွေဟာ ပဋိဇီဝ ပိုးသတ်ဆေးယဉ်ပါးမှုကို ဖြစ်စေတာကြောင့်ပါ။

နန်းသီရိ (ဆေး/ဝါး)

တစ်နာရီ မိုင် ၆၀ နှုန်း ရန်ကုန် - မန္တလေး အမြန်ရထားစနစ် ၂၀၁၇ တွင် စတင်အဆင့်မြှင့်မည်ဖြစ်သော်လည်း ပြီးရန် ၁၀ နှစ်ခန့် စောင့်ရမည်

ရန်ကုန်-မန္တလေးအမြန်ရထားလမ်းကို တစ်နာရီလျှင် ကီလိုမီတာ ၁၀၀ (မိုင် ၆၀) ဖြင့် ပြေးဆွဲနိုင်ရေးအတွက် အဆင့်မြှင့်တင်မှုကို **၂၀၁၇ တွင် စတင်မည်ဖြစ်သော်လည်း၊ အပိုင်းလိုက်လုပ်ဆောင်မှုအရ ၁၀ နှစ်ကြာမှသာလျှင် ကီလိုမီတာ ၁၀၀ ဖြင့် ပြေးနိုင်မည့်သဘောမျိုးဖြစ်နေကြောင်း၊** မြန်မာ့မီးရထားမှ ဇက်တင်ဘာ ၃ ရက်က သတင်းရရှိသည်။

လက်ရှိတွင် ဂျပန်နိုင်ငံ၏ အထူးချေးငွေဖြင့် အမြန်ရထားလမ်း အဆင့်မြှင့်တင်ခြင်းလုပ်ငန်းများကို စတင်ရန် ဖြစ်နိုင်ခြေ စစ်တမ်းကောက်ယူမှုလုပ်ငန်းပြီးစီးနေပြီဖြစ်ပြီး **၂၀၁၇ ခုနှစ်တွင်ပထမအဆင့်အဖြစ်ရန်ကုန်မှတောင်ငူသို့ ကီလိုမီတာ ၁၀၀ ဖြင့် ပြေးဆွဲနိုင်ရေးအဆင့်မြှင့်တင်သွားမည်ဟု** သိရသည်။

၁၀ နှစ်ခန့်စောင့်ရမည်

"**Phase တစ်ခုကို သုံးနှစ်လောက် အချိန်ယူရမယ်၊ ပထမအဆင့်ပြီးသွား၊ ရင်တောင်ငူ-ရမည်းသင်းအထိက ဒုတိယအဆင့်လုပ်မယ်၊ ပြီးမှ ရမည်းသင်း-မန္တလေး ဆက်လုပ်မယ်။** အဆင့်သုံးခုလုံးပြီးရင် ရန်ကုန်ကနေ မန္တလေးအထိ ကီလိုမီတာ ၁၀၀ နဲ့ ပြေးဆွဲနိုင်ဖို့ **ပြန်ပြီးစမ်းသပ်တာ အပါအဝင် ၁၀ နှစ်လောက်စောင့်နေရမယ်**"ဟု မြန်မာ့မီးရထားမှ အဆင့်မြင့်အရာရှိတစ်ဦးကပြောသည်။ ကမ္ဘာ့နိုင်ငံအသီးသီးတွင် ကီလိုမီတာ ၁၀၀ ဖြင့်ပြေးဆွဲသောရထားဆိုသည်မှာ ခေတ်နောက်ကျ၍ ကျန်နေခဲ့ပြီဖြစ်ပြီး ရထား ဝန်ဆောင်မှု၌ ကမ္ဘာ့နောက်အကျဆုံးနိုင်ငံအဖြစ် မြန်မာနိုင်ငံက ရပ်တည်နေသည့်သဘောမျိုးလည်းဖြစ်နေကြောင်း သိရသည်။ **အထူးသဖြင့် ကမ္ဘာ့တစ်လွှားတွင် ကီလိုမီတာ ၁၀၀ ဆိုသည်မှာ သာမာန်ကုန်ရထားအဆင့်တွင်သာရှိနေပြီး** နောက်လာမည့် ၁၀ နှစ်ခန့်အတွင်းမှာပင် ကီလိုမီတာ ၂၀၀၊ ၃၀၀၊ ၄၀၀ စသဖြင့် ပြင်ဆင်ထားကြပြီးသားလည်းဖြစ်ကြောင်း သိရသည်။

ရပ်တန့်ထား၍မရ

လက်ရှိရထားလမ်းကိုအဆင့်မြှင့်တင်ရေးတွင်လည်းလက်ရှိပြေးဆွဲနေ မှုကိုရပ်တန့်ထား၍ မရဘဲ တစ်လမ်းပြင်တစ်လမ်း မောင်းဆိုသည့် စနစ်ဖြင့်လုပ်ဆောင်နေရသည့်အတွက်ကြောင့် လည်းကောင်း၊ နည်းပညာပိုင်းဆိုင်ရာတွင် ဆယ်စုနှစ်များစွာ နောက်ကျကျန်နေခဲ့မှုကြောင့်လည်းကောင်း ထင်သလောက် အလုပ်မတွင်ဖြစ်နေရခြင်းဟု သိရသည်။ "ပြင်ရမယ့်အပိုင်းမှာတော့ တံတားတွေရော ဘူတာတွေရော၊ လမ်းမြေပြင်အနေ အထားတွေရော အများကြီးပဲရှိသေးတယ်" ဟု အရာရှိက ဆက်လက်ပြောကြားသည်။ ရန်ကုန်မှ မန္တလေးသို့ ကီလိုမီတာ ၁၀၀ ဖြင့်ရထားပြေးဆွဲနိုင်မည်ဆိုပါက လက်ရှိရန်ကုန်-မန္တလေး အဝေးပြေးလမ်းမကြီးပေါ်တွင် သွားလာနေသောကားများနှင့် အချိန်သိပ်ကွာဟမှုမရှိဘဲ သွားလာနိုင်လိမ့်မည်ဖြစ်ကြောင်းသိ ရသည်။ ယင်းအတွက် လမ်းနှစ်ခုလုံးနီးပါးကိုပြင်ဆင်သွားရမည်ဖြစ်ကာ ဘူတာရုံပိုင်များအနေဖြင့် ဘူတာရုံအပြင်သို့ထွက်၍ အလဲ စီမံပြနေရမည့်အစား ရုံအတွင်းမှပင် ထိန်းချုပ်ခလုတ်စနစ်များကိုပါ သုံးစွဲခွင့်ရစေမည်ဟု သိရသည်။ သို့သော်လည်း ၁၀ နှစ်စောင့်ဆိုင်းရမည်မှာ အမှန်တရားပင်ဖြစ်သည့်အတွက်လာမည့် ၂၀၂၅ ခန့်မှသာလျှင် ကီလိုမီတာ၁၀၀အမြန် ရထားကို စီးခွင့်ရှိမည့်သဘောမျိုးလည်း ဖြစ်နေသည်။ **အေးပိုင်အီး (သတင်း၊ ဓာတ်ပုံ)**

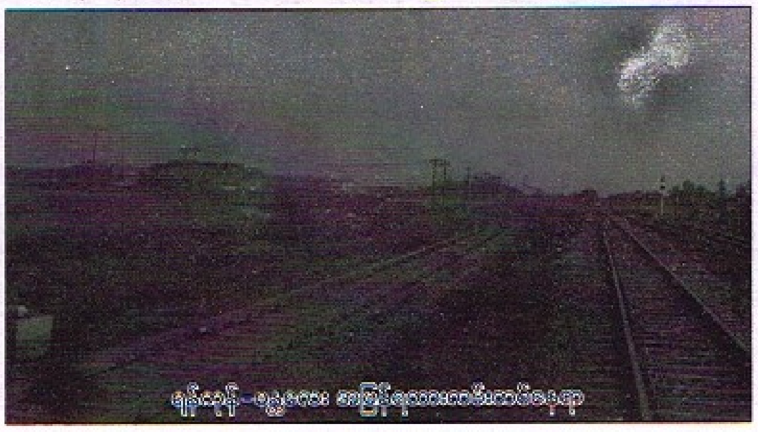

ရန်ကုန်-မန္တလေး အမြန်ရထားလမ်းကြောင်းတစ်နေရာ

စည်ပင်ဧရိယာ ၃၁ နေရာတွင် မော်တော်ယာဉ်မောင်းများကို အရက်မူးတိုင်းကိရိယာဖြင့် စတင်စစ်ဆေးမည်

ရန်ကုန်မြို့တော် စည်ပင်ဧရိယာ ၃၁ နေရာတွင် မော်တော်ယာဉ်မောင်းများကို အရက်မူးတိုင်းကိရိယာ (Alcohol Tester) ဖြင့် တိုင်းတာစစ်ဆေးအရေး ယူမည် ဖြစ်ကြောင်း၊ အမှတ် (၂) ယာဉ်ထိန်းတပ်ဖွဲ့ခွဲမှူးရုံးမှ ဒုတိယရဲမှူးကြီး အောင်ကိုဦးက ၃-၉-၂၀၁၆ ရက်တွင်ပြောသည်။

ယခုကဲ့သို့ဆောင်ရွက်ခြင်းကို နေပြည်တော်စီမံချက်အရယာဉ် မတော်တဆမှုများလျော့နည်းစေရန် ယာဉ်မောင်းသူများ၏အရက်သောက်သုံးမှုပမာဏကို တိုင်းတာစစ်ဆေးခြင်းဖြစ်ကာ ခရီးသည်တင်ယာဉ်မောင်းများ၊ အငှားယာဉ်မောင်းများနှင့် ကိုယ်ပိုင်ယာဉ်မောင်းသူများ၏ **သွေးတွင်းရှိ အရက် ပမာဏကို ရာခိုင်နှုန်း ၀ ဒသမ ၀၇ ထက် ကျော်လွန်ပါက အရက် မူးနေကြောင်း၊ သတ်မှတ်ကာ** အရေးယူသွားမည် ဖြစ်ကြောင်းသိရသည်။

"အရက်သေစာသောက်စား မောင်းနှင်ခြင်းမရှိစေရေးကို နယ်မြေအလိုက် စစ်ဆေးကြပ်မတ်နေပါတယ်။ အဖွဲ့မှာ အမျိုးသမီး တပ်ဖွဲ့ဝင်တွေလည်း ပါတယ်။ စစ်ဆေးတွေ့ရှိရင်ချလန်ဖြတ်မယ်၊ အရေးယူမယ်။ ယာဉ်မောင်း တာဝန်ခံကို့၊ မိဘဆွေမျိုးတွေကို အကြောင်း ကြားပေးမယ်၊ အောင်မြင်အောင် ဆောင်ရွက်မှာဖြစ်လို့ ထိထိရောက်ရောက်အရေးယူမှာပါ" ဟု ၎င်းကပြောသည်။

ထို့ပြင် ယာဉ်ကြောစီးဆင်းမှုကောင်းမွန်စေရန်အတွက် ပြည်လမ်းတွင်၁၀ နေရာ၊ ကမ္ဘာအေးဘုရားလမ်းတွင် ခြောက်နေရာ စုစုပေါင်း ၁၆နေရာတွင်လည်း ယာဉ်စည်းကမ်းထိန်းသိမ်းရေးလုပ်ငန်းကို အဖွဲ့ပေါင်းစုံ ဖြင့် ဆောင်ရွက်နေကြောင်း သိရသည်။

ရန်ကုန်တိုင်းဒေသကြီးတွင် ဩဂုတ်လအတွင်းက ယာဉ်တိုက်မှု ၁၆၅ မှု ဖြစ်ပွားခဲ့ရာ သေဆုံးသူ ၃၄ ဦးနှင့် ဒဏ်ရာရသူ၂၀၈ ဦးရှိခဲ့ပြီး ကျူးလွန် သူအများစုမှာ အသက် ၄၀ ကျော်သူအများဆုံးဖြစ်ကာ ဒုတိယအများဆုံးမှာ အသက် ၃၀ ကျော်သူများဖြစ်ကြောင်း ယာဉ်ထိန်းရဲတပ်ဖွဲ့၏ စစ်တမ်းများအရသိရသည်။

ရှိန်းဝင်းထိုက် (သတင်း၊ ဓာတ်ပုံ)

ပြည်မြန်မာ သတင်းဂျာနယ် | Swesone Media Group: Central Tower၊ ပထမထပ်၊ အနော်ရထာလမ်း၊ (၃၉ လမ်းထောင့်)၊ ရန်ကုန်မြို့။ ဖုန်း - ၀၉ ၇၃၀၃၉၁၃၉၄၊ ၃၀၅၂၉၃၊ ၃၉၂၇၃၉

www.free4reader.com

ပုဂံရှိ ငလျင်ဒဏ်သင့်စေတီများကို ယခုလ ပထမပတ်အတွင်း ပြည်ပ ပညာရှင်များ လာရောက်စစ်ဆေးမည်

ငလျင်ဒဏ်ကြောင့် ပုဂံတွင် ပျက်စီးခဲ့သော ဘုရား၊ စေတီများကို ယခုလ ပထမပတ်အတွင်း ယူနက်စကို အဖွဲ့နှင့် ပြည်ပ ပညာရှင်များလာရောက်စစ်ဆေးမည်ဖြစ်ကြောင်း ပုဂံရှေးဟောင်း သုတေသနနှင့် အမျိုးသားပြတိုက် ဦးစီးဌာနမှ စက်တင်ဘာ ၃ ရက်က သတင်းရရှိသည်။

''မကြာခင် ပြည်ပ **ပညာရှင်တွေ လာရောက် ကြည့်ရှုပါမယ်၊ ပညာရှင်တွေ စစ်ပြီးမှ ကမ္ဘာ့အမွေအနှစ်ဖြစ်ဖို့ ဘယ်လောက်နောင့်နှေးမှုရှိမယ်၊ မရှိဘူးဆိုတာ သေသေချာချာပြောပြနိုင်မှာပါ''** ဟု ရှေးဟောင်း သုတေသနနှင့် အမျိုးသားပြတိုက်ဦးစီးဌာန၊ ပုဂံဌာနခွဲမှ တာဝန်ရှိသူတစ်ဦးက ပြောသည်။

ယူနက်စကိုအဖွဲ့နှင့် ပြည်ပ ပညာရှင်များက ငလျင်ဒဏ်ကြောင့် ပျက်စီးသွားသော စေတီပုထိုးများအား **သီတင်းနှစ်ပတ်ကြာ စစ်ဆေးမှုများ ပြုလုပ် မည်ဖြစ်ကာ** စစ်ဆေးမှုများ ပြုလုပ်ပြီးပါက ပုဂံဒေသကိုယူနက်စကိုကမ္ဘာ့အမွေအနှစ်စာရင်းတင်သွင်းမှုနောင့်နှေးနိုင်ခြင်းရှိ၊ မရှိ ထုတ်ပြန်သွားမည်ဟုကုလသမဂ္ဂပညာရေးသိပ္ပံနှင့် ယဉ်ကျေးမှုအဖွဲ့ (ယူနက်စကို)၏ အရှေ့တောင်အာရှဥက္ကဋ္ဌ Mrs Hanh က ပြောကြားထားသည်။

ပြည်ပမှ လာရောက်မည့် ပညာရှင်များတွင် အဆောက်အအုံ ထိန်းသိမ်းရေးပညာရှင်၊ ရှေးဟောင်းသုတေသနပညာရှင်၊ ကျိုးပဲ့ပစ္စည်းနှင့် ပျက်စီး ပစ္စည်းများ စနစ်တကျ ထိန်းသိမ်း မှတ်တမ်းတင်သည့် ပညာရှင်များ ပါဝင်မည်ဖြစ်ကာရရှိလာသည့်ရလဒ်များကို နိုင်ငံတော်၏အတိုင်ပင်ခံပုဂ္ဂိုလ်နှင့်တွေ့ဆုံကာ တင်ပြသွားမည် ဟုသိရသည်။

ဩဂုတ် ၂၄ ရက်တွင် ချောက်မြို့အနီး၌ အင်အား ၆ ဒသမ ၈ အဆင့် ရစ်ချ်တာစကေးရှိ အင်အားပြင်းငလျင်တစ်ခု လှုပ်ခတ်ခဲ့သောကြောင့် **ပုဂံဒေသရှိ နာမည်ကြီး စေတီပုထိုးများ၊ အပါအဝင် စေတီပုထိုး ၃၉၇ ဆူ ပျက်စီးခဲ့ရာ လက်ရှိတွင် ယင်းစေတီ ပုထိုးများအနက် မိုး၊ ယိုစိမ့်မှုကြုံတွေ့နိုင်သော စေတီပုထိုး ၃၉ ဆူကို မိုးကာများ မိုးထားပြီးဖြစ်ကြောင်း၊** ပုဂံရှေးဟောင်းသုတေသနနှင့် အမျိုးသားပြတိုက်ဦးစီးဌာန မှသိရသည်။

ရှိန်းဝင်းထိုက်

ဆူးလေစေတီ ထီးတော်သစ် ပြောင်းလဲတင်လှူနိုင်ရေး သက်ဆိုင်ရာသို့ စာတင်ထား

ရန်ကုန်မြို့လယ်ရှိ ဘုရားဖူးလာရောက်သူများပြားသော စေတီတော်တစ်ဆူဖြစ်သည့် ဆူးလေစေတီတော်အား **လာမည့်နှစ်ပွင့်လင်းရာသီတွင် ထီးတော်အသစ် လဲလှယ်တင်လှူပူဇော်နိုင်ရန်အတွက် သက်ဆိုင်ရာသို့ အကြောင်းကြားစာတင်ပြပေးပို့ထားပြီးဖြစ်ကြောင်း၊** စေတီတော်ဂေါပကအဖွဲ့မှ စက်တင်ဘာ ၃ ရက်က သိရသည်။

ယင်းအကြောင်းကြားစာကို ပြီးခဲ့သည့် ဇူလိုင်လအတွင်းကပင် သက်ဆိုင်ရာ သာသနာရေးဦးစီးဌာန မြို့နယ်ခရိုင်အသီးသီးကို တင်ပြထားပြီးဖြစ်ကာ ခွင့်ပြုချက်ရသည်နှင့် နိုဝင်ဘာလအတွင်း ထီးတော်တင်မည့်လုပ်ငန်းစဉ်များအား စတင်ဆောင်ရွက်တော့မည်ဖြစ်ကြောင်း စေတီတော် ဂေါပကအဖွဲ့ (စီမံ) တွင် ပါဝင်သူ ဦးမြင့်ကြိုင်က ပြည်မြန်မာသတင်းဂျာနယ်ကို ပြောသည်။

''ထီးတော်အသစ်ကို မူလလက်ရာအတိုင်း ပြန်ပြီးတော့ တင်လှူပူဇော်သွားမှာပါ၊ ထီးတော်ဟောင်းက ရတနာတွေကိုလည်း ထီးတော်အသစ်မှာ ပြန်သုံးသွားမှာပါ၊ ဒီလိုမျိုး လှူတယ်ဆိုတာက အခွင့်ကြုံလို့ပါ၊ နောက်ပြီးတော့ အလှူရှင်လည်းရှိလို့ပါ၊ ထီးတော်အဟောင်းကိုလည်း ဘုရားရင်ပြင်တော်ပေါ်မှာပဲထားရှိထိန်းသိမ်းသွားမှာပါ'' ဟု ၎င်းက ပြောသည်။

ကို့အပြင် ဆူးလေစေတီတော်တွင် ငါးနှစ်တစ်ကြိမ် ပြုလုပ်နေကျဖြစ်သည့် **ရွှေပြားကပ်လှူခြင်းကိုလည်း လာမည့်ပွင့်လင်းရာသီမှ စတင်ကာ တစ်နှစ်တစ်ကြိမ်ကပ်လှူသွားရန်စီစဉ်နေပြီး၊** ရွှေကပ်လှူရာတွင် ကာလတန်ဖိုး ကျပ်သိန်းပေါင်းတစ်သောင်းကျော် အသုံးပြုသွားရန်ရှိနေကြောင်း အဆိုပါ စေတီတော်ဂေါပကအဖွဲ့ထံမှ သိရသည်။

ဆူးလေစေတီတော်သည် ရန်ကုန်မြို့ ကော်ခန်းပအနီး၊ ဆူးလေဘုရားလမ်းနှင့် မဟာဗန္ဓုလလမ်းဆုံတွင် တည်ရှိပြီး **ဉာဏ်တော် ၁၅၁ ပေ** ရှိသည်။ သမိုင်းအထောက်အထားများအရ ဆူးလေစေတီတော်အား အသုတ်အမတ်ကြီးတည်ထားခဲ့ကြောင်း၊ အချို့သမိုင်းပညာရှင်များကမူ **ဥက္ကလာပမင်းကြီး၊ ရွှေတိဂုံဆံတော်ရှင်တည်ထားရာ သိင်္ဂုတ္တရကုန်းတော်အားရှာဖွေစဉ် စုဝေးတိုင်ပင်ရာဌာနဖြစ်သဖြင့် ''စုဝေးစေတီ''** ဟုခေါ်တွင်ခဲ့ကြောင်း၊ **အချို့ကဘဒ္ဒကမ္ဘာ၌ ပွင့်တော်မူသည့် ဘုရားရှင်တို့အားမီလိုက်သည့် လေးဆူနတ်ကြီးတို့၏ စုဝေးရာနေရာ၌တည်ထားသောကြောင့် ''လေးဆူစေတီ'' ဟုခေါ်တွင်ကြပြီး ကာလရွေ့လျားလာ၍ ''ဆူးလေစေတီ''** ဟု ခေါ်တွင်ကြကြောင်းသိရသည်။

သီဟ

ပြည်ပလေကြောင်းလိုင်းအချို့က ပြည်တွင်းခရီးစဉ်များပြေးဆွဲရန် ကမ်းလှမ်းသော်လည်း လတ်တလောခွင့်ပြုဦးမည် မဟုတ်

ပြည်ပလေကြောင်းလိုင်းအချို့က ပြည်တွင်းခရီးစဉ်များကို နိုင်ငံသားပိုင် လေကြောင်းများနှင့်အတူ ပြေးဆွဲရန်ကမ်းလှမ်းမှုများရှိနေသော်လည်း လတ်တလောတွင် ခွင့်ပြုသွားဦးမည်မဟုတ်ကြောင်း မြန်မာနိုင်ငံလေကြောင်း ပို့ဆောင်ရေးညွှန်ကြားမှုဦးစီးဌာန ဒုတိယညွှန်ကြားရေးမှူးချုပ် ဦးရဲထွဋ်အောင်က ဩဂုတ်လ ၁ ရက်က ပြောသည်။ ထိုသို့ခွင့်မပြုရခြင်းမှာလည်း **နိုင်ငံသားပိုင် လေကြောင်းလိုင်းများအတွက် အကာအကွယ်ပေးရန်** ဖြစ်သည်ဟု သိရသည်။

''ပြည်ပလေကြောင်းလိုင်းတွေက ရန်ကုန်၊ မန္တလေး၊ နေပြည်တော်၊ အပြည်ပြည်ဆိုင်ရာ လေဆိပ်သုံးခုကို ပုံမှန်ခရီးစဉ်ရော၊ စင်းလုံးငှားခရီးစဉ်ရော နှစ်ခုစလုံးဆွဲတယ်၊ ကျန်တဲ့ ပြည်ပခရီးသွားဧည့်သည်တွေကို ဆွဲဆောင်ထားတဲ့ နေရာတွေဖြစ်တဲ့ ပုဂံ၊ ညောင်ဦး၊ ဟဲဟိုး လိုနေရာတွေကိုလည်း စင်းလုံးငှားခရီးစဉ်တွေပျံမယ်ဆိုရင် လက်ခံပေးပါတယ်၊ **နိုင်ငံသားပိုင် လေကြောင်းလိုင်းတွေလိုတော့ ပုံမှန်ခရီးစဉ်တွေပြေးဆွဲခွင့်မပြုနိုင်သေးပါဘူး၊ တခြားနိုင်ငံတွေမှာလည်း ဒီလိုပဲ သူတို့ရဲ့ ပြည်တွင်းလေကြောင်းလိုင်းတွေကို ကာကွယ်ထားတာရှိပါတယ်''** ဟု ယင်းကဆိုသည်။

ပြည်တွင်း Domestic Airport များသည် ပြည်ပလေကြောင်းလိုင်းများ ဆင်းသက်နိုင်သည့် အနေအထားမရှိသောကြောင့် လေဆိပ်များအားအဆင့်မြှင့် တင်မှုများ ပြုလုပ်သွားရန်လည်းရှိကြောင်း၊ **လက်ရှိတွင် Domestic လမ်းကြောင်း ပြေးဆွဲရန်အတွက် Air Asia လေကြောင်းလိုင်းက တင်ပြကမ်းလှမ်းထားကြောင်း** သိရသည်။

နင်းနေဝေ

တစ်နှစ်ကျော်ကြာမှ ပြန်လည်လက်တွဲသွားမယ့် စိုင်းစိုင်းနဲ့ ဝတ်မှုံရွှေရည်

ရုပ်ရှင်ရိုက်ကူးမှုများနှင့် တစ်နှစ်**ကျော်ကြာဝေးကွာနေခဲ့သည့် အဆိုတော် သရုပ်ဆောင် စိုင်းစိုင်းခမ်းလှိုင်ကသူ၏ ၂၀၁၆ခုနှစ်အတွက်လက်ခံရိုက်ကူး သည့် ရုပ်ရှင်ဇာတ်ကားကြီးတွင် အကယ်ဒမီ ဝတ်မှုံရွှေရည်နှင့်အတူ သရုပ်ဆောင်သွားမည်ဖြစ်ကြောင်း၊** စက်တင်ဘာ ၂ ရက်တွင်သိရသည်။

အဆိုပါ ''**ချစ်သူသာ ပန်းတစ်ပွင့်ဖြစ်ခဲ့လျှင်**'' ဇာတ်ကားကြီးကို Forever Taurus V Production က စီစဉ်ထုတ်လုပ်ကာ စာရေးဆရာမ ပုညခင်၏ဝတ္ထုကို ဇာတ်ညွှန်း နေနေဒ်က ရုပ်ရှင်အဖြစ်အသွင်ပြောင်းထားပြီး ဒါရိုက်တာ ကောင်းဇက ပုံဖော်ရိုက်ကူးသွားမည်ဖြစ်ကြောင်း သိရသည်။ ''ဒီကာလအတွင်း ကျွန်တော့်အလုပ်ကိစ္စတွေကြောင့် ရုပ်ရှင်ရိုက်တာတွေတစ်နှစ်ကျော်လောက်နားသလို ဖြစ်ခဲ့တယ်၊ အခုဒီဇာတ်ကားအတွက် ဆရာမပုညခင်ကိုယ်တိုင် လာရောက်ကမ်းလှမ်းခဲ့တဲ့အတွက်ရော၊ အတူရိုက်ကူးရမယ့် အဖွဲ့သားတွေက စည်းလုံးညီညွတ်ကြတာကတစ်ကြောင်း၊ နောက်ပြီး ဒီဇာတ်လမ်းလေးကလည်း ထူးခြားတဲ့အပြင် ကျွန်တော့်အတွက်လည်း ထူးခြားချက်တွေရှိလို့ပါ၊ ဒီဇာတ်ကားကြီးကိုပြည်တွင်းက အနုပညာရှင်တွေအပြင် နိုင်ငံတကာက အနုပညာရှင်၊ အတတ်ပညာရှင်တွေလည်း ပါဝင်တာတွေ့ရတယ်၊ **အသံပိုင်းဆိုင်ရာဆိုရင် ပြင်သစ်ကပညာရှင်တွေ အစရောက်နေပြီ၊ ဓာတ်ပုံဒါရိုက်တာဆိုရင်လည်း ဖိလစ်ပိုင်ကလို့ကြားတယ်၊** ဂီတပိုင်းကိုလည်း ဆရာမီရာမိုရ်က လုပ်ပေးထားတယ်၊ သရုပ်ဆောင်ပိုင်းကျတော့ ထုတ်လုပ်သူဘက်က ရွေးချယ်တာဖြစ်ပါတယ်'' ဟု ရုပ်ရှင်လက်ခံရိုက်ကူးရသည့် အကြောင်းနှင့်ပတ်သက်၍ စိုင်းစိုင်းခမ်းလှိုင်က ပြောသည်။

ယင်းဇာတ်ကားကို စက်တင်ဘာလ ၄ ရက်တွင် စိုင်းစိုင်းခမ်းလှိုင်နှင့်အတူ အကယ်ဒမီဝတ်မှုံရွှေရည်အပြင် ပါရင့်သရုပ်ဆောင်များဖြစ်သော အကယ်ဒမီ ပင်းဦး၊ အကယ်ဒမီ ခင်ဇာခြည်ကျော်၊ အကယ်ဒမီခင်မို့မို့အေး၊ ပင်းသူ၊ ထူးခြား၊ ကျော်ထက်၊ ဘုန်းထက်သွင်၊ ဂျူးဂျူးချာန်၊ ဂရိတ်ချမ်း၊ ဦးဇော်မှိုင်း၊ ဆင်မနင့်သရုပ်ဆောင်ပေါင်းများစွာတို့ ပါဝင်ထားပြီး **ရှမ်းပြည်နယ်၏ရှုခင်းသာလှပများကို ဇာတ်ညွှန်းပြီး ချစ်ခြင်းနှင့် သစ္စာတရားကို** အသားပေးရိုက်ကူးမည်ဖြစ်ကြောင်း သိရသည်။ ''**ကစ်ကစ်ကတော့ ဇာတ်လမ်း၊ ဇာတ်ညွှန်းတွေကို ကြိုက်နှစ်သက်လို့ ဒီဇာတ်ကားလေးကိုလက်ခံဖြစ်တာပါ၊ လောလောဆယ်တော့ အလုပ်တွေပိနေလို့ အချစ်ရေးနဲ့ပတ်သက်ပြီးတော့ မစဉ်းစားသေးပါဘူး၊ အနုပညာအလုပ်ကိုပဲ ဦးစားပေးလုပ်သွားပါဦးမယ်**'' ဟု ဝတ်မှုံရွှေရည်က ပြောသည်။

ခနွယ် (သတင်း၊ ဓာတ်ပုံ)

ဆရာအာသာ SUCCESS Language Academy

တက္ကသိုလ်ဝင်တန်း အောင်မြင်ပြီးသူများ ကျောင်းအားရက်မှာ အကျိုးရှိစေဖို့နှင့် အင်္ဂလိပ်စာတတ်ဖို့ လိုနေသူတိုင်းအတွက်

လှည်းတန်းကျောင်းခွဲ 09 73001453, 09 30775232
6(B-3), ဦးထွန်းလင်းခြံလမ်း 01-503472

Basic English Speaking	Sep 13, 17, 26
Four Skills English (Basic)	Sep 4,5,12,19,24,26
Basic Grammar	Sep 6, 24
Pre-Intermediate (4-Skill)	Sep 13, 24, 26
Intermediate (Academic)	Aug 27 Sep 19
IELTS သင်တန်းများ	Sep 24

မြို့လယ်ကျောင်း 119, Y.W.C.A ဘိုကလေးဈေးလမ်း ☎ 202046, 392048, 256954

အင်္ဂလိပ်စာအထူးသင်တန်းများ

Basic English Speaking	Sep 4, 6, 10, 12, 26
Four Skills English (Basic)	Aug 27,30 Sep 10,13,17
Pre-Intermediate (4-Skill)	Aug 29 Sep 4,5,13,24
Intermediate (Academic)	Sep 5, 13, 26
Basic Grammar	Aug 23 Sep 17
Basic Writing	Aug 28
Vocabulary	Aug 30, Oct 17

IELTS သင်တန်းများ

IELTS (Preparation+ Exam Practice)	27 Aug, 12 Sep
IELTS Speaking	5 Sep
IELTS Reading	29 Aug
IELTS Grammar	22 Aug
IELTS Writing	26 Sep

ဝန်ထမ်းအလိုရှိသည်

ဂျာနယ်နှင့် မဂ္ဂဇင်းများ ပုံမှန်ထုတ်ဝေလျက်ရှိသည့် မီဒီယာလုပ်ငန်းတွင် ကြော်ငြာရှာဖွေရေးလုပ်ငန်းဆောင်ရွက်ရန် အောက်ပါဝန်ထမ်းများ အမြန်အလိုရှိသည်။

၁။ **Marketing Executive** ကျား/မ (၄)ဦး

အသက် ၂၀ နှစ်မှ ၃၅ နှစ်အတွင်း ရှိသားကြိုးစား သွက်လက်ဖျတ်လတ်၍ ဆက်ဆံရေးကောင်းမွန်ကာ ဘွဲ့ရပြီးဖြစ်ရမည်။ ကြော်ငြာရှာဖွေရေးလုပ်ငန်းကို အနည်းဆုံး ၂ နှစ် အောင်မြင်စွာလုပ်ဆောင်ဖူးသူ ဖြစ်ရမည်။

(လစာနှင့် ကော်မရှင်ရရှိမည်ဖြစ်၍ စိတ်ကြိုက်လစာနှင့် စိတ်ကြိုက် ကော်မရှင်နှုန်းတောင်းခံနိုင်သည်၊ လုပ်ငန်းအတွေ့အကြုံနှင့် ထူးချွန်မှုအပေါ်မူတည်၍ ညှိနှိုင်းဆောင်ရွက်ပေးမည်၊)

၂။ **Marketing Assistant** ကျား/မ (၄)ဦး

အသက် ၁၈ နှစ်မှ ၃၀ နှစ်အတွင်း ရိုးသားကြိုးစား၍ သွက်လက်ဖျတ်လတ်ပြီး ဆက်ဆံရေးကောင်းမွန်ရမည်။ ၁၀ တန်းအောင်မြင်ပြီး ဖြစ်ရမည်။ ကြော်ငြာရှာဖွေရေးလုပ်ငန်းလုပ်ဆောင်ဖူးသူကို ဦးစားပေးမည်။

(ထိုက်တန်သည့်လစာနှင့် ကော်မရှင်ရရှိမည်ဖြစ်သည်၊)

ဆက်သွယ်ရန်
စွယ်စုံမီဒီယာ (SweSone Media Group)
ပထမထပ်၊ Central Tower ၊ အမှတ် (၇၉/၈၁)၊
အနော်ရထာလမ်း (၃၉ လမ်းထောင့်)၊ ရန်ကုန်မြို့၊
ဖုန်း - ၀၁ ၃၈၅ ၂၉၃၊ ၀၁ ၃၉၂ ၇၃၉၊ ၀၁ ၃၉၂ ၉၂၀၊

www.free4reader.com

ဇီကာပိုင်းရပ်စ် ပျံ့နှံ့မှုပိုမိုဆိုးရွားလာလျှင် မလေးရှားရောက် မြန်မာများအတွက် သတိပေးချက်ထုတ်ပြန်မည်

မလေးရှားနိုင်ငံတွင် ဇီကာပိုင်းရပ်စ် ပျံ့နှံ့မှု ပိုမိုဆိုးရွားလာပါက မလေးရှားနိုင်ငံသို့ လာရောက်မည့်မြန်မာနိုင်ငံသားများနှင့် မလေးရှားနိုင်ငံတွင် နေထိုင်အလုပ်လုပ်ကိုင်နေသော မြန်မာအလုပ်သမားများအတွက် သတိပေးချက်ထုတ်ပြန်မည်ဖြစ်ကြောင်း မလေးရှားနိုင်ငံဆိုင်ရာ မြန်မာသံရုံးမှ သံအရာရှိတစ်ဦးကပြောသည်။

“စင်ကာပူမှာက ရောဂါပိုးကူးစက်တဲ့သူကများတဲ့အတွက် မြန်မာနိုင်ငံသားတွေကို စင်ကာပူနိုင်ငံကို မလာသေးဖို့ မြန်မာသံရုံးက ထုတ်ထားတာပါ။ မလေးရှားမှာလည်း ရောဂါပိုးရှိတဲ့သူကိုတွေ့ရှိရပေမယ့် ကူးစက်ခံရတဲ့သူနည်းနေသေးတဲ့အတွက် သတိပေးကြေညာချက် မထုတ်သေးတာပါ၊ ရောဂါပျံ့နှံ့မှုများလာရင်တော့ သတိပေးချက်ထုတ်ပြန်သွားမှာပါ” ဟု မလေးရှားနိုင်ငံဆိုင်ရာ မြန်မာသံရုံးမှ သံအရာရှိတစ်ဦးက ပြောသည်။

ဇီကာဗိုင်းရပ်စ်ပျံ့နှံ့မှုကြောင့် စင်ကာပူနိုင်ငံသို့ မြန်မာနိုင်ငံသား၊ ကိုယ်ဝန်ဆောင်အမျိုးသမီးများ၊ ကိုယ်ဝန်ဆောင်ဖို့ ရည်ရွယ်ချက်ရှိသော မိခင်လောင်းများအနေဖြင့် ခရီးစဉ်ကို ရွှေ့ဆိုင်းထားရန် စင်ကာပူနိုင်ငံဆိုင်ရာ မြန်မာသံရုံးက စက်တင်ဘာ ၂ ရက်တွင် ထုတ်ပြန်ထားကြောင်း သိရသည်။

ရောဂါပိုးကူးစက်ခံရသော နိုင်ငံများမှာ မြန်မာနိုင်ငံ၏အိမ်နီးချင်းနိုင်ငံဖြစ်သော ထိုင်းနိုင်ငံ၊ စင်ကာပူနိုင်ငံ၊ မလေးရှားနိုင်ငံတို့ဖြစ်ပြီး စင်ကာပူနိုင်ငံတွင် သွားရောက်အလုပ်လုပ်ကိုင်နေသော မြန်မာအလုပ်သမားတစ်ဦးမှာယင်းရောဂါပိုးကူးစက်ခံရသောကြောင့် စင်ကာပူကျန်းမာရေးဝန်ကြီးဌာနက အနီးကပ်စောင့်ကြည့်ကုသပေးလျက်ရှိကြောင်းသိရသည်။

လဝန်း

အဆောက်အအုံများ ဆောက်လုပ်ရာတွင် ကိုယ်တိုင်ကြီးကြပ်ခြင်းမရှိသည့် အင်ဂျင်နီယာများကို ထိရောက်စွာ အရေးယူမည်

အထပ်မြင့် အဆောက်အအုံများ ဆောက်လုပ်ရာတွင် ကိုယ်တိုင်ကြီးကြပ်ခြင်းမရှိသည့် အင်ဂျင်နီယာများကို ကျင့်ဝတ်ဖောက်ဖျက်မှုဖြင့် ထိရောက်စွာအရေးယူဆောင်ရွက်သွားမည်ဖြစ်ကြောင်း မြန်မာနိုင်ငံ အင်ဂျင်နီယာကောင်စီမှ စက်တင်ဘာ ၂ ရက်ကသိရသည်။ အဆောက်အအုံများ ဆောက်လုပ်ရာတွင် ဆောက်လုပ်သည့် အင်ဂျင်နီယာများက လက်မှတ်ရေးထိုးကာ လိုင်စင်ကြေးသာယူပြီး လုပ်ငန်းခွင်တွင် ကိုယ်တိုင်ကြီးကြပ်မှုမရှိပါက အရေးယူမှုများ ပြုလုပ်ရန် စီစဉ်နေခြင်းဖြစ်သည်။

“အင်ဂျင်နီယာတွေအနေနဲ့လည်း ကျွန်တော်တို့ကောင်စီရဲ့ သတ်မှတ်ချက်ရှိတဲ့ အင်ဂျင်နီယာတစ်ဦးအနေနဲ့ လိုက်နာကျင့်ကြံရမယ့် ကျင့်ဝတ်တွေကို သတ်မှတ်ထားပြီးဖြစ်ပါတယ်။ ဥပမာ **အင်ဂျင်နီယာတစ်ယောက်က လက်မှတ်ထိုးပြီးတော့ ဒီလုပ်ငန်းကို မကြီးကြပ်ဘူးဆိုရင် သူဟာ ကျွန်တော်တို့ အင်ဂျင်နီယာကျင့်ဝတ်နဲ့ မကိုက်ညီဘူးလို့ သတ်မှတ်ပါတယ်။** ဒီလိုပုဂ္ဂိုလ်မျိုးတွေကို ကျွန်တော်တို့က အရေးယူသွားမယ်။ ဒါကြောင့် လုပ်ငန်းခွင်တွေမှာ သက်ဆိုင်ရာ သတ်မှတ်ထားတဲ့ အင်ဂျင်နီယာ အဆင့်တွေ ရှိဖို့လိုအပ်ပါတယ်” ဟု မြန်မာနိုင်ငံအင်ဂျင်နီယာကောင်စီ ဒုတိယဥက္ကဋ္ဌ ဦးအောင်မြင့်က ပြောသည်။ မြန်မာနိုင်ငံ အင်ဂျင်နီယာကောင်စီအနေဖြင့် **လိုင်စင်ရအင်ဂျင်နီယာ သုံးမျိုးသုံးစား သတ်မှတ်ထုတ်ပြန်ထားပြီး မှတ်ပုံတင်အင်ဂျင်နီယာ၊ အကြီးတန်းမှတ်ပုံတင်အင်ဂျင်နီယာနှင့် အင်ဂျင်နီယာပညာရှင်**တို့အဖြစ် သတ်မှတ်ထားပြီး မြန်မာနိုင်ငံ အင်ဂျင်နီယာကောင်စီ ဥပဒေကို ၂၀၁၃ ခုနှစ်အတွင်း ပြဋ္ဌာန်းထားကြောင်း သိရသည်။

အဆိုပါအင်ဂျင်နီယာအမျိုးအစား သုံးမျိုးတွင် **မှတ်ပုံတင် အင်ဂျင်နီယာများမှာ မည်သည့်အဆောက်အအုံကိုမျှ ဦးဆောင်အင်ဂျင်နီယာအဖြစ် ဆောက်လုပ်ခွင့်မရှိဘဲ လက်ထောက်အနေဖြင့်သာ ဆောက်လုပ်ခွင့်ရှိသည်။ အကြီးတန်းမှတ်ပုံတင်အင်ဂျင်နီယာအနေဖြင့် ရှစ်ထပ်လူနေအဆောက်အအုံကို တာဝန်ယူဆောက်လုပ်ခွင့်ရှိ၍ နှစ်ထပ်ကျောင်း၊ ဈေးနှင့်တစ်ထပ်အားကစားရုံများကို တာဝန်ခံအင်ဂျင်နီယာအဖြစ် ဆောက်လုပ်ခွင့်မရှိကြောင်း** သိရသည်။ **ဆောက်လုပ်ရေးလုပ်ငန်းအားလုံးကိုသာ အင်ဂျင်နီယာ ပညာရှင်အဆင့်က တာဝန်ယူဆောင်ရွက်ခွင့်ရှိပြီး** ရန်ကုန်မြို့တော်စည်ပင်သာယာရေးကော်မတီက ထုတ်ပေးထားသည့် လိုင်စင်ရအင်ဂျင်နီယာဦးရေမှာ ၁၂၀၀ ခန့်သာရှိကြောင်း သိရသည်။

ယမုံ (မြစ်မခ)

ဆောက်လုပ်ရေးလောက အခက်အခဲများကို ပူးပေါင်းဖြေရှင်းနိုင်ရန် လိုင်စင်ရ ကန်ထရိုက်တာများအသင်း ဖွဲ့စည်းမည်

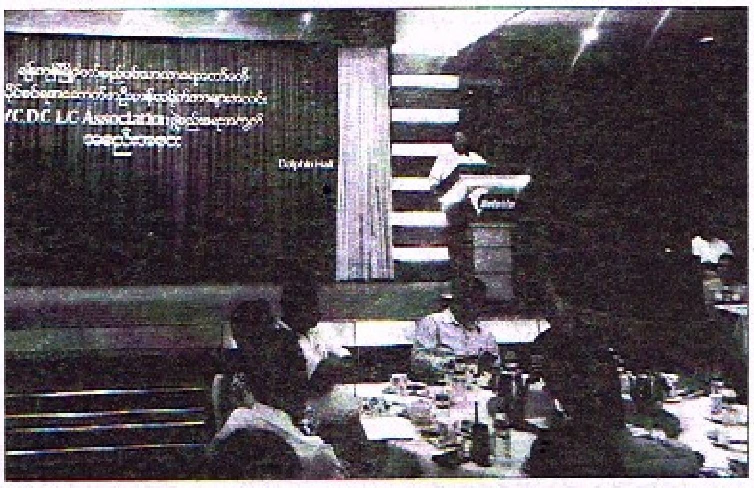

ရန်ကုန်မြို့တော်စည်ပင်သာယာရေးကော်မတီက **လိုင်စင်ချထားပေးသည့် ကန်ထရိုက်တာပေါင်း ၁၂၀၀ ခန့်ရှိရာ** အဆိုပါကန်ထရိုက်များကစုစည်း၍ ဆောက်လုပ်ရေးလောကတွင် ကြုံတွေ့နေရသည့်အခက်အခဲများအား ပူးပေါင်းဖြေရှင်းနိုင်ရန် ရန်ကုန်မြို့တော်စည်ပင်သာယာရေးကော်မတီ လိုင်စင်ရအဆောက်အအုံကန်ထရိုက်တာများအသင်းကို ဖွဲ့စည်းသွားမည်ဖြစ်ပြီး ထိုသို့ဖွဲ့စည်းနိုင်ရန်အတွက်ကန်ထရိုက်တာအများစုတက်ရောက်သည့် အစည်းအဝေးတစ်ခုကို ဩဂုတ်လ ၃၁ ရက်က ရန်ကုန်မြို့ ကန်ပတ်လမ်းရှိ Dolphin စားသောက်ဆိုင်တွင် ကျင်းပခဲ့သည်။

စနစ်ကျပြီး အရည်အသွေးပြည့်ဝ

အဆိုပါအသင်းကို ဖွဲ့စည်းရာတွင် ရန်ကုန်မြို့တော်စည်ပင်သာယာ ရေးနယ်နိမိတ် အတွင်း အဆောက်အအုံတည်ဆောက်ရာ၌ **လုံခြုံစည်းစနစ်ကျပြီး အရည်အသွေးပြည့်ဝသော အဆောက်အအုံများ ပေါ်ထွက်လာရေး၊ မြို့တော်အင်္ဂါရပ်နှင့်အညီ လိုအပ်သည့်စည်းမျဉ်း ဥပဒေများထိုင်းဝန်း၊ အကြံပြုဆွေးနွေးတင်ပြနိုင်ရေး၊ ဆောက်လုပ်ရေးလုပ်ငန်းဆိုင်ရာ အခက်အခဲများနှင့်ပတ်သက်၍ပူးပေါင်းညှိနှိုင်းဖြေရှင်းဆောင်ရွက်နိုင်ရေး** စသည့် ရည်ရွယ်ချက်များဖြင့် ဖွဲ့စည်းသွားမည်ဖြစ်ကြောင်း သိရသည်။ “ရန်ကုန်မြို့တော်စည်ပင်သာယာရေးကော်မတီလက်အောက်မှာ လုပ်နေရတာဖြစ်တဲ့အတွက် ကျွန်တော်တို့ကြုံတွေ့နေရတဲ့အခက်အခဲတွေကို ပူးပေါင်းဖြေရှင်းဖို့ပါ။ ကျန်တဲ့အဖွဲ့အစည်းတွေကိုလည်းယှဉ်ပြိုင်တိုက်ခိုက်ဖို့ မရည်ရွယ်ပါဘူး။ အသင်းသားတွေနဲ့ပူးပေါင်းပြီး တွေ့ကြုံနေရတဲ့အခက်အခဲတွေ၊ ရင်ဆိုင်နေရတဲ့ပြဿနာတွေကို ပူးပေါင်းဖြေရှင်းသွားမှာဖြစ်ပါတယ်” ဟု အသင်းဖြစ်မြောက်ရေးယာယီအဖွဲ့ဝင် ကော်ဝင်မြန်မာဆောက်လုပ်ရေးမှ ဦးတင်မောင်ဝင်းကပြောသည်။

ဦးစီးကော်မတီဖွဲ့မည်

အသင်းစတင်ဖွဲ့စည်းပါက အကြံပေးနာယကသုံးဦး၊ ဦးစီးကော်မတီဝင် ၃၆ဦး၊ အမှုဆောင် ၁၈ဦးအပါအဝင် ဥပဒေပညာရှင်အဖွဲ့၊ အင်ဂျင်နီယာ ပညာရှင်အဖွဲ့၊ ဗိသုကာပညာရှင်အဖွဲ့၊ လျှပ်စစ်နှင့်ဆောက်လုပ်ရေးဆိုင်ရာအထွေထွေပညာရှင် အဖွဲ့များကို ဖွဲ့စည်းသွားမည်ဖြစ်ကြောင်း၊ **ဦးစီးကော်မတီဝင်၃၆ဦးက စည်းမျဉ်းစည်းကမ်းများချမှတ်ပေးမည့်ကော်မတီဖြစ်ပြီး၊ ၎င်းတို့ကချမှတ်ပေးသည့်မူဝါဒများကိုအလုပ်အမှုဆောင်အဖွဲ့က ဆောင်ရွက်သွားမည်ဖြစ်ကြောင်း** သိရသည်။

နှင်းနေဇဝ

(သတင်း၊ ဓာတ်ပုံ)

ပင်လယ်အတွင်းမှ မျောပါလာသည့် မူးယစ်ဆေးဝါးများကို ရသေ့တောင်ရှိ ကမ်းခြေတစ်ခုတွင် သိမ်းဆည်းရမိ

ရခိုင်ကမ်းရိုးတန်းအနီး ပင်လယ်အတွင်းမှ မျောပါလာသည့် မူးယစ်ဆေးဝါးများကိုရသေ့တောင်မြို့နယ်ရှိ ကမ်းခြေတစ်ခုတွင် သိမ်းဆည်းရမိခဲ့ကြောင်း သတင်းရရှိသည်။ အဆိုပါ မူးယစ်ဆေးဝါးများကို စက်တင်ဘာ ၂ ရက်တွင် တံငါသည်တစ်ဦးကတွေ့ရှိခဲ့သဖြင့် သက်ဆိုင်ရာသို့ အကြောင်းကြားခဲ့သောကြောင့်တာဝန်ရှိသူများက သွားရောက်စစ်ဆေးမှုများပြုလုပ်ခဲ့ကြောင်းရသေ့တောင်မြို့နယ်ရဲတပ်ဖွဲ့စခန်းမှ တာဝန်ရှိသူတစ်ဦး က ပြောသည်။

“ကျွန်တော်တို့ ရသေ့တောင်မြို့နယ်ထဲက **အငူမော်ရွာနားက ကမ်းခြေမှာ ပိုန်အိတ်တွေနဲ့ ထည့်ထားတဲ့ မူးယစ်ဆေးတွေ မျောပါလာတယ်**လို့ သိရပါတယ်။ မြို့နယ်အုပ်ချုပ်ရေး တာဝန်ရှိသူတွေက အဲ့ဒီရွာကို သွားရောက်စစ်ဆေးမှုတွေပြုလုပ်ခဲ့ပါတယ်။ အဲ့ဒီနေရာက နယ်ခြားစောင့်ရဲတပ်ဖွဲ့ အပိုင်နယ်မြေဖြစ်တဲ့အတွက် ကျွန်တော်တို့လည်း တိတိကျကျတော့ မပြောနိုင်ပါဘူး” ဟု ၎င်းကပြောသည်။ အငူမော်ကမ်းခြေတွင် တွေ့ရှိခဲ့သည့် **စိတ်ကြွရူးသွပ်ဆေးပြား အရေအတွက်မှာနှစ်ဆယ့်နှစ်သိန်းကျော်ရှိပြီး ကာလတန်ဖိုးဖြင့် တွက်ချက်ပါက ကျပ်သန်းပေါင်း ၄၀၀၀ ကျော် တန်ဖိုးရှိကြောင်း** သိရသည်။ အဆိုပါ မူးယစ်ဆေးဝါးများ မျောပါလာသည့် လမ်းကြောင်း အတိအကျကိုမသိရှိရသေးသော်လည်း မူးယစ်ဆေးဝါး အရေအတွက် ၂၂ သိန်း ကျော် ပင်လယ်ပြင်အတွင်း မျောပါလာခြင်းသည် ဖြစ်နိုင်ဖွယ်နည်းပါးနေကြောင်း ဒေသခံများက ဝေဖန်လျက်ရှိသည်။ **ယခုရက်ပိုင်းအတွင်း မြန်မာ-ဘင်္ဂလားဒေ့ရှ် နယ်စပ်အနီးရှိ မြို့များတွင်မူးယစ်ဆေးဝါး သယ်ဆောင်သူများအား ဖမ်းမိခြင်း၊ ပိုင်ရှင်မဲ့ မူးယစ်ဆေးဝါး သိမ်းဆည်းရမိခြင်းများ ဆက်တိုက်ပေါ်ပေါက်နေပြီး** ဩဂုတ် ၃၁ ရက်နှင့် စက်တင်ဘာ ၁ ရက်တို့တွင် မောင်တောမြို့၌ စိတ်ကြွရူးသွပ်ဆေးပြား အရေအတွက် စုစုပေါင်း ၇ သိန်းကျော်ကို ဖမ်းဆီးရမိခဲ့သည်။

Rakhine News Agency

လုပ်ငန်းရှင်သစ်များအား ရိုးမဘဏ်က အတိုး ၁၂ ဒသမ ၅ ရာခိုင်နှုန်းဖြင့် ထုတ်ချေးမည်

ပြည်တွင်းရှိ လုပ်ငန်းရှင်များအတွက် ရိုးမဘဏ်က လုပ်ငန်းသုံးချေးငွေများကို ထုတ်ချေးပေးလျက်ရှိရာ **ချေးငွေရယူလိုသည့် လုပ်ငန်းရှင်သစ်များအား အတိုး ၁၂ ဒသမ ၅ ရာခိုင်နှုန်းဖြင့် ထုတ်ချေးသွားမည်ဖြစ်ကြောင်း** စက်တင်ဘာ ၂ ရက်က သိရသည်။

လုပ်ငန်းသုံးချေးငွေများကို ထုတ်ချေးရာတွင် အများဆုံးသုံးနှစ်အထိ ထုတ်ချေးပေးမည်ဖြစ်ပြီး မိမိကြိုက်နှစ်သက်သည့် ကာလကို ရွေးချယ်ချေးယူနိုင်ကြောင်း သိရသည်။ ပထမဆုံးချေးယူမည့် လုပ်ငန်းရှင်များသည် ချေးငွေကာလ **ပထမတစ်နှစ်ကို အတိုးနှုန်း ၁၂ ဒသမ ၅ ရာခိုင်နှုန်းဖြင့် ချေးယူနိုင်မည်ဖြစ်သော်လည်း ကျန်ကာလများအတွက်မူ အတိုးနှုန်း ၁၃ ရာခိုင်နှုန်း ပေးဆောင်ရမည်ဖြစ်ကြောင်း** သိရသည်။

ရိုးမဘဏ်၏ လုပ်ငန်းသုံးချေးငွေရယူလိုသူများသည် ဘဏ်တွင်လက်ရှိဘဏ်အကောင့်ရှိပါက သီးခြားအကောင့်ထပ်မံဖွင့်ရန်မလိုကြောင်း၊ လုပ်ငန်းသုံးချေးငွေရယူလိုသူများ၏ လျှောက်လွှာများကို ယခုလ ၃၀ရက်အထိလက်ခံသွားမည်ဖြစ်ပြီး ရိုးမဘဏ်၏ ချေးငွေခွင့်ပြုချက် သတ်မှတ်စံနှုန်းများအတိုင်း အတည်ပြု ချေးပေးသွားမည်ဖြစ်ကြောင်း သိရသည်။

Snow

www.free4reader.com

ရီလင်းဂူသို့ သွားရာလမ်း၏မုခ်ဦး

ကျွမ်တို့၏ဒေသ ရီလင်းဂူအလှ

ရှုမဆုံးကြည်မဆုံး အံ့ဖွယ်ကောင်းလှသည့် ရီလင်းဂူအတွင်းတစ်နေရာ

ဒေါက်တာတင်ထွန်းဦး

လာရောက်လေ့လာသူများအား ကျွမ်လူမျိုးဧည့်လမ်းညွှန်က ရှင်းပြနေစဉ်

အဝင်ဝမှုခ်ဦးနံဘေး ရေကန်ကြီးတွင် အမှတ်တရ

ရီလင်းဂူ အတွင်းမှ ဂူအပေါက်ဝကို မြင်တွေ့ရပုံ

ခုံးအဝိုင်းဂူကြီးအတွင်း အချို့နေရာများ၌ လှေကားဖြင့် တက်ကြရ

တရုတ်နိုင်ငံ နန်နင်းမြို့သို့ စာရေးသူရောက်ခဲ့စဉ်က မြို့ဆင်ခြေဖုံးအရပ်မှ ၁၀မိုင်ခန့်တွင် ရှမင်ခရိုင်ရှိ အံ့ဩဖွယ်ကောင်းလှသည့် ရီလင်း (Yiling) ဂူကြီးသို့ သွားရောက်လေ့လာဖြစ်ခဲ့ပါသည်။ ကွမ်ရှီကျွမ် (Guangxi Zhuang) ကိုယ်ပိုင် အုပ်ချုပ်ရေးဒေသ၏ အထင်ကရနေရာဖြစ်သည့် ယင်းဂူကြီးသည် ကျွမ်လူမျိုးတို့၏ဒေသ ရီလင်းရွာအနီး Liangman တောင်တွင် တည်ရှိသည်။ တောင်ခြေတွင် မုခ်ဦးကြီးရှိ၍ ယင်း၏အနီး၌ မြောက်အမေရိကတိုက်မှ အင်ဒီယန်းလူမျိုးတို့၏ ရိုးရာ Totem တိုင်များကဲ့သို့ ကျွမ်တိုင်းရင်းသားတို့၏ ရိုးရာ Totem တိုင်ကြီးကို တွေ့ရပါသည်။ မကောင်းဆိုးရွားများကို ဖယ်ရှား၍ ကံကောင်းစေသည်ဟု ကျွမ်တို့က ယုံကြည်ကြကြောင်းသိရသည်။ ကျွမ်လူမျိုး ဧည့်လမ်းညွှန် မိန်းမပျိုလေးက ဦးဆောင်၍ သစ်ပင်ဝါးပင်များအကြား လေ့လာလိုက်နားလိုက်ဖြင့် တောင်တက်ခရီးနှင်ခဲ့ရာ နာရီဝက်ခန့်အကြာတွင် ဂူကြီး၏ အဝသို့ ရောက်ခဲ့ကြပါသည်။

လမ်းခရီးတွင် ရိုးရာအတီးအမှုတ်များဖြင့် ကြိုဆိုဖျော်ဖြေကြသကဲ့သို့ ရိုးရာအစားအသောက်များဖြင့်လည်း ဧည့်ခံကြပါသည်။ ရိုးရာအိမ်များ၊ အသုံးအဆောင်များ၊ လေ့ထုံးစံများကို ပြသထားပြီး အမှတ်တရ ရုပ်တုများလည်းရှိရာ ကျွမ်လူမျိုးတို့၏ သူရဲကောင်း Mo Yi ဘုရင်က မြားဖြင့် ရန်သူများကို ပြိုခွင်းနေသည့်ရုပ်တုမှာ လွန်စွာမာန်ပါလှသည်။ ထို့ပြင် လမ်းပေါ်တွင် ရိုးရာဝါးညှပ်အကဖြင့် ဖျော်ဖြေလျက်ရှိရာ စာရေးသူတို့လည်း သံစဉ်အတိုင်းကချ၍ ဆင်နွှဲကျော်ဖြတ်ခဲ့ကြပါသည်။

လွန်ခဲ့သည့် နှစ်ပေါင်း တစ်သန်းကျော်က စတင်တည်ရှိခဲ့သည့် ရီလင်းဂူကြီးကို နေ့စဉ် နံနက် ၈နာရီမှ ညနေ၄နာရီခွဲအထိ လေ့လာနိုင်၍ ဝင်ကြေးမှာတစ်ဦးလျှင် ၁၅ယွမ်ဖြစ်သည်။ ပင်လယ်ရေကြီးသဏ္ဍာန် တည်ရှိနေသည့် ဂူကြီးအတွင်း၌ ထူးခြားဆန်းကြယ်လွန်းသည့် ကျောက်စိုင်၊ ကျောက်ဆွယ်၊ ကျောက်တိုင်၊ ကျောက်နံရံ၊ ကျောက်စက်ပန်းဆွဲနှင့် ကျောက်စက်ပိုးမျှော်တို့ကို ပုံသဏ္ဍာန်မျိုးစုံ အရောင်မျိုးစုံဖြင့် အံ့မခန်းဖွယ်ရာ မြင်တွေ့ရပါသည်။ ကွေ့ကောက်သွားရသော မှောင်နေသည့် အချို့လမ်းကျဉ်းများတွင် ဧည့်လမ်းညွှန်၏ ဓာတ်မီးရောင်ဖြင့် သွားကြရပြီး များသောအားဖြင့် နံရံများကို ဆလိုက်မီးရောင်စုံဖြင့် ထိုး၍ ပြသထားရာ လှပလွန်းလှပါသည်။ ပေပေါင်း ၃၆၀၀ခန့်ရှည်၍ ၁၄၈ပေခန့်မြင့်သည့် ဂူကြီးမှာ သုံးထပ်သဖွယ်ရှိရာ ကွေ့ဝိုက်နေသော လမ်းကြောင်းများအတိုင်း သွားကြရပြီး အချို့နေရာတွင် တံတားထိုးထားကာ အချို့နေရာတွင် လှေကားထစ်များ ပြုလုပ်ပေးထားသဖြင့် အဆင်ပြေလှသည်။ ထို့ပြင် ဂူကြီး၏ အလယ်တွင် ရင်ပြင်ငယ်တစ်ခုရှိ၍ ယင်း၌ ကျောက်တုံးထိုင်ခုံလေးများ ပြုလုပ်ထားရာ ခေတ္တနားနေရင်း ပတ်ပတ်လည်ရှိ အံ့ဩဖွယ်ကောင်းလှသည့် ဂူနံရံများကို လှမ်းမျှော်ကြည့်ရှုခဲ့ကြပါသည်။ သဘာဝအတိုင်း ထူးခြားဆန်းကြယ်စွာတည်ရှိနေသည့် ပုံသဏ္ဍာန်မျိုးစုံကို ဧည့်လမ်းညွှန် ညွှန်ပြသည့်အတိုင်းကြည့်လိုက်ရာ ဒဏ္ဍာရီလာ ဇာတ်ကောင်များ၊ တိရစ္ဆာန်များ၏ ပုံစံအတိုင်းထူးခြားစွာ မြင်တွေ့ရပါသည်။

နန်နင်းမြို့အနီးရှိ ဤဒေသတွင် ထူးဆန်းအံ့ဩဖွယ်ကျောက်ဂူကြီး တည်ရှိရုံသာမက ကျွမ်တိုင်းရင်းသားတို့၏ ယဉ်ကျေးမှုအမွေအနှစ်များ စုဝေးရာနေရာလည်းဖြစ်သဖြင့် နှစ်စဉ် မတ်လတွင် ကျွမ်ရိုးရာ ဂီတပွဲတော်ကို အဆိုအကများဖြင့် စည်ကားသိုက်မြိုက်စွာ ကျင်းပလေ့ရှိသည်။ ထို့မျှသာမက နိုင်ငံတကာရိုးရာဂီတပွဲတော်များကိုလည်း ဤရှမင်ခရိုင်၌ ကျင်းပလေ့ရှိကြောင်းသိရသည်။ အလွန်ကြီးမားဆန်းကြယ်သည့် ရောမဂူကြီးနှင့် ကျွမ်တို့၏ စိတ်ဝင်စားဖွယ်ရာ ယဉ်ကျေးမှု ဓလေ့ထုံးစံများကို လေ့လာနိုင်သဖြင့် နန်နင်းမြို့သို့ ရောက်သူတိုင်း ဤဒေသသို့ မဖြစ်မနေသွားရောက်လေ့လာသင့်ကြောင်း စာရေးသူအနေဖြင့် ညွှန်းဆိုချင်မိပါတော့သည်။ **ဒေါက်တာတင်ထွန်းဦး**

ရိုးရာအတီးအမှုတ်များဖြင့် ဧည့်ခံကြိုဆို

ကျွမ်ရိုးရာကိုင်းဖြင့် ကြိုဆိုဧည့်ခံနေစဉ်

ကျွမ်ရိုးရာ ဝါးညှပ်အကကို ကြိုးစားအစနေသူ ဧည့်သည်တစ်ဦး

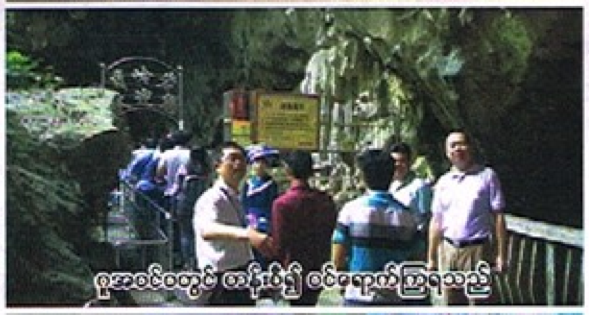

ဂူအဝင်ဝတွင် ထန်းစိမ့်၍ ဝင်ရောက်ကြရသည်

လမ်းညွှန်မိန်းမပျိုလေး တတ်မီးဖြင့် ထိုး၍ ရှင်းလင်းပြသ

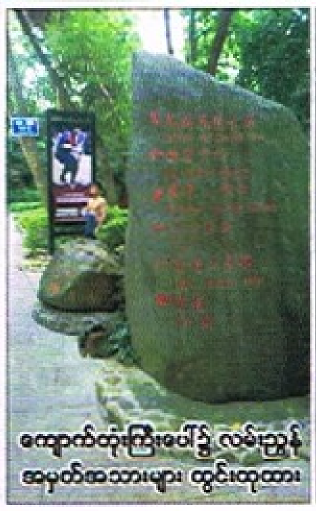

ကျောက်တုံးကြီးပေါ်၌ လမ်းညွှန် အမှတ်အသားများ ထွင်းထုထား

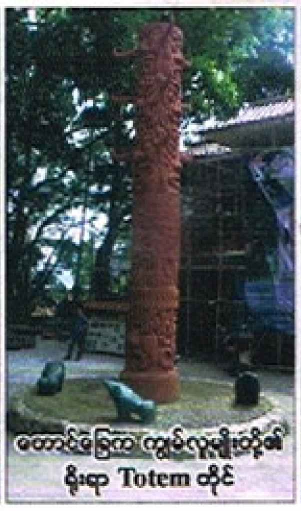

တောင်ခြေက ကျွမ်လူမျိုးတို့၏ ရိုးရာ Totem တိုင်

ကျွမ်တိုင်းရင်းသားတို့၏ သူရဲကောင်း Mo Yi ဘုရင်ရုပ်တုကိုကြည့်ရှုနေကြစဉ်

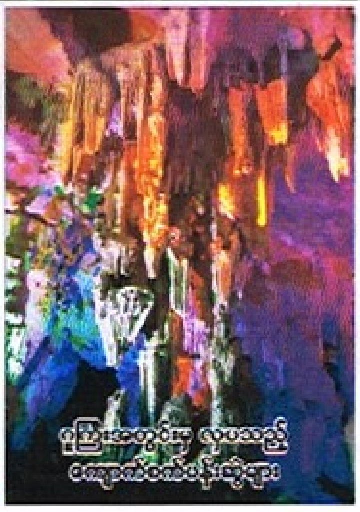

ဂူကြီးအတွင်းမှ လှပသည့် ကျောက်စက်ပန်းဆွဲများ

www.free4reader.com

မြန်မာအတွက်သီးသန့်ထုတ်ရသော ပြည်ပမှရထားတွဲများကို စမ်းသပ်ရန် သံလမ်းမရှိသောကြောင့် မြန်မာ၌သာ စမ်းသပ်နေရ

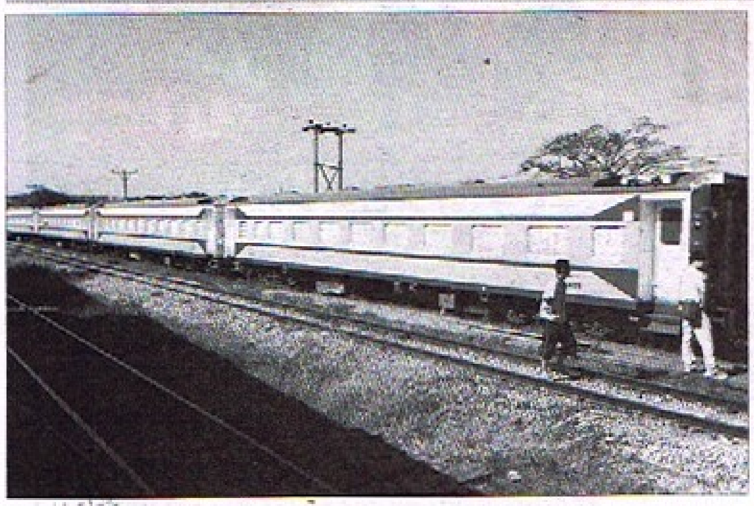

ပြည်ပမှဝယ်ယူရသော ရထားတွဲဆိုင်းများသည်မှာယူသောနိုင်ငံ၌ စမ်းသပ်စရာသံလမ်းမရှိသောကြောင့် မြန်မာနိုင်ငံသို့ရောက်မှသာ စမ်းသပ်မောင်းနှင်ရပြီး ပြင်ဆင်ရသည်များရှိနေကာ ယင်းအတွက် ကုန်ကျစရိတ်များပိုမိုကြီးမြင့်နေကြောင်း၊ စက်တင်ဘာ ၃ ရက်က သတင်းရရှိသည်။

စမ်းသပ်စရာလမ်းမရှိ

မြန်မာနိုင်ငံက ကိုယ်ပိုင်ရထားစက်ခေါင်းထုတ်လုပ်မှုနှင့်တွဲဆိုင်းထုတ်လုပ်မှုကို နိုင်နိုင်နင်းနင်းလုပ်ကိုင်နိုင်ခြင်းမရှိသေးသည့်အတွက် ပြည်ပမှရထားစက်ခေါင်းနှင့် တွဲဆိုင်းများကိုမှာယူရကြောင်း၊ ယင်းကဲ့သို့ မှာယူရာတွင် အခက်အခဲများစွာရှိနေပြီး မြန်မာအတွက် သီးသန့်ထုတ်လုပ်နေရခြင်းဖြစ်နေကြောင်းလည်း သိရသည်။ ``ဈေးကွက်ထဲမှာ ကားဝယ်သလိုသွားဝယ်လို့မရဘူး၊ နိုင်ငံတကာအဆင့်သံလမ်းမျိုးဆိုရင် ဟိုမှာထုတ်ထားပြီးသားကို ဂျပန်ယူမလား၊ ပြင်သစ်ယူမလား၊ ဂျာမနီယူမလား ရွေးချယ်ကြိုက်တာ ဝယ်လို့ရတယ်၊ အခုကျတော့အဲဒီလိုဝယ်လို့ မရဘူး၊ **သံလမ်းတွေက နိုင်ငံတကာစံချိန်မျိုး မဟုတ်တော့ မြန်မာအတွက် သီးသန့် ထုတ်လုပ်ရတယ်၊** အခုဘာဖြစ်လဲဆိုတော့ သူတို့ဆီမှာ စက်ခေါင်းတွေ၊ တွဲဆိုင်းတွေ ထုတ်လိုက်ပေမယ့် စမ်းစရာသံလမ်းမရှိလို့ မြန်မာနိုင်ငံကို ပို့ပြီးမှ စမ်းရတယ်`` ဟု မြန်မာ့မီးရထားမှ အဆင့်မြင့်အရာရှိတစ်ဦးက ပြောသည်။

ကုန်ကျစရိတ်ပိုများ

မြန်မာနိုင်ငံမှ ရထားသံလမ်းများ၏ အကျယ်သည် နိုင်ငံတကာသံလမ်းများနှင့်ယှဉ်လျှင် တစ်ပေကျော်နည်းပါးနေပြီး မြန်မာအတွက်ထုတ်သောရထားတွဲမှာ မြန်မာသံလမ်းမှာသာလျှင် သုံး၍ရသည့် အနေအထားမျိုးဖြစ်ကြောင်းသိရသည်။ ``ဒီရောက်မှ စမ်းရတော့ ပြဿနာက ဒီမှာ ပြန်ပြင်ရတာတွေအများကြီးပဲ၊ ပြင်ရတယ်ဆိုတာကလည်း အများကြီးတော့ မဟုတ်ပါဘူး၊ လမ်းနဲ့ ပြန်ပြီးချိန်ရတာမျိုးတွေပါ`` ဟု ၎င်းကပြောသည်။ ယင်းမှာရထားတစ်စီးအတွက် ကုန်ကျစရိတ်ချင်း ယှဉ်လျှင်သာမန်ဈေးကွက်အတွင်း၌ရှိနေသော ရထားတစ်စီးစာထက်ပို၍ တန်ဖိုးပိုများနေသည့် သဘောမျိုးလည်းဖြစ်နေကြောင်း၊ ၎င်းကဆိုသည်။ ``ဥပမာ ပြောရရင်ဗျာ၊ ဈေးကွက်ထဲမှာ အသင့်ထုတ်ပြီးသားပစ္စည်း၊ များများထုတ်ရတဲ့ပစ္စည်းက ဈေးပိုတန်တယ်လေ`` ဟု ၎င်းကပြောသည်။ မြန်မာနိုင်ငံအနေဖြင့် **ဂျပန်နှင့် တရုတ်တို့ထံမှ ဒေါ်လာသန်းရာ ချီသုံး၍ ရထားတွဲခေါင်းများ၊ တွဲဆိုင်းများကို မှာယူထားရပြီး ၂၀၁၇ ခုနှစ်တွင်လည်း အသစ်ရောက်လာမည့် တွဲဆိုင်းများစွာ ရှိနေကြောင်း၊** သိရသည်။

ဧအောင်ဝင်းအိ (သတင်း၊ ဓာတ်ပုံ)

Mister & Miss Golden Future Myanmar 2016 ပြိုင်ပွဲကြီးအတွက် နောက်ဆုံးအဆင့် လူရွေးချယ်ပွဲကို ယခုလ ၁၅ ရက်၌ ကျင်းပမည်

မြန်မာနိုင်ငံတွင် ပထမဆုံးအနေဖြင့် ကျင်းပသော Mister & Miss Golden Future Myanmar 2016 ပြိုင်ပွဲကြီးကို လာမည့် စက်တင်ဘာ ၁၅ရက်တွင် နောက် ဆုံးအဆင့်ရွေးချယ်ပွဲကြီးကို စည်ကား သိုက်မြိုက်စွာကျင်းပသွားမည်ဖြစ်ကြောင်း Golden Star Event Agency မှ စက်တင်ဘာ ၃ ရက်က သိရသည်။

အဆိုပါရွှေရောင်အနာဂတ်အလှမောင်မယ်ရွေးချယ်ပွဲကြီးကို တစ်နိုင်ငံလုံးအတိုင်းအတာဖြင့်လုပ်ဆောင်ခဲ့ပြီး ယင်းပြိုင်ပွဲမှ ဆုရရှိသူများအနေဖြင့် **နိုင်ငံတကာပြိုင်ပွဲများသို့ ဝင်ရောက်ယှဉ်ပြိုင်ခွင့် ရရှိမည့်အပြင် မင်းသား၊ မင်းသမီးအဖြစ် ဇာတ်ကားရိုက်ကူးခွင့်ရရှိမည်ဖြစ်ကြောင်း၊** သိရသည်။ ``ဒီပြိုင်ပွဲက တခြားအလှမောင်မယ်ပွဲတွေနဲ့မတူပါဘူး၊ ဘာကြောင့်လဲဆိုတော့ Mister & Miss တစ်ယောက်စီပဲရွေးချယ်မှာမဟုတ်ဘဲ **စုစုပေါင်းခြောက်ဦးစီ ရွေးချယ်မှာဖြစ်ပြီးတော့ နိုင်ငံတကာပြိုင်ပွဲကြီးတွေ၊ ကမ္ဘာ့အဆင့်ပြိုင်ပွဲကြီးတွေကို သွားပြိုင်ခွင့်ရရှိမယ့်အပြင် နှစ်ဦးကို မင်းသားနဲ့မင်းသမီးအဖြစ် ရွေးချယ်သွားမှာပါ၊** ဒီအတွက်လည်း ရုပ်ရှင်ထုတ်လုပ်ရေးအချို့နဲ့ ကိုင်ပင်ထားပါတယ်`` ဟု Golden Future Myanmar Organization မှ National Director ကိုကောင်းဟိန်းကပြောသည်။

ယင်းပြိုင်ပွဲတွင် အနိုင်ရရှိသူများအား သက်ဆိုင်ရာပညာရှင်များနှင့်**ခြောက်လကြာလေ့ကျင့် သင်ကြားမှုများပြုလုပ်ပေးမည်ဖြစ်ပြီး ၂၀၁၇ခုနှစ်တွင်ကျင်းပမည့် ကမ္ဘာတစ်ဝန်းမှအလှမောင်မယ်ပြိုင်ပွဲများကိုသွားရောက်ယှဉ်ပြိုင်ရမည်ဖြစ်ကြောင်း၊** သတင်းရရှိသည်။

ဓနနွယ်

သစ်ထုတ်လုပ်မှုရပ်ထားသော်လည်း လာမည့်ဘဏ္ဍာရေးနှစ်တွင် ကန့်သတ်ခွင့်ပြုသွားမည်ဟု ဆို

မြန်မာနိုင်ငံ၌ **သစ်တောကဏ္ဍမှ သစ်ထုတ်လုပ်မှုများကို အစိုးရသစ်စတင်သည့်၂၀၁၆-၂၀၁၇ ဘဏ္ဍာရေးနှစ်မှစ၍ တစ်နှစ်တိတိ ရပ်ဆိုင်းထားသော်လည်း ၂၀၁၇-၂၀၁၈ ဘဏ္ဍာရေးနှစ်တွင် ကန့်သတ်ခွင့်ပြုသွားမည်ဖြစ်ကြောင်း၊** သယံဇာတနှင့် သဘာဝပတ်ဝန်းကျင်ထိန်းသိမ်းရေးဝန်ကြီးဌာနမှ စက်တင်ဘာ ၃ ရက်က သိရသည်။

"သစ်ထုတ်တာတွေများသွားတယ်၊ များသွားတဲ့အတွက်ကြောင့် သစ်တွေကို ထုတ်ခွင့်ပိတ်ဖို့ ရည်ရွယ်လိုက်တယ်၊ ဒီနှစ်မှာပဲ သစ်လုံးဝမထုတ်ဖို့ ကြေညာလိုက်တယ်၊ ၂၀၁၇-၂၀၁၈ဘဏ္ဍာရေးနှစ်အတွင်း ပြည်သူများလိုအပ်ချက်အရ သစ်ထုတ်မယ်ဆိုရင် ယခင်ကလို ထုတ်လုပ်ခွင့်ပေးမှာမဟုတ်ဘဲ တောကထုတ်လုပ်ပေးနိုင်တဲ့ပမာဏထက် လျှော့ပြီးထုတ်မယ်၊ **သစ်မာကို တန်ချိန် ငါးသိန်းလောက် ထုတ်နိုင်တဲ့အထဲက တန်ချိန် သုံးသိန်းလောက်ပဲ ကျွန်တော်တို့ ထုတ်မယ်**" ဟု အဆိုပါဝန်ကြီးဌာနမှ ညွှန်ကြားရေးမှူး ဦးကျော်ဇောက ပြောကြားသည်။

ယင်းသို့ သစ်ထုတ်လုပ်မှုများကို တစ်နှစ်ရပ်ဆိုင်း၍နောင်နှစ်များတွင် လျှော့ချထုတ်လုပ်သွားမည်ဖြစ်သော်လည်း **တစ်ဖက်တွင် သစ်တောပြန်လည်တည်ထောင်ခြင်းလုပ်ငန်းများလည်း လုပ်ဆောင်နေကြောင်း၊** သဘာဝတောများအား ပြုစုထိန်းသိမ်းခြင်း၊ သစ်တောစိုက်ခင်းများတည်ထောင်ခြင်း၊ ဒေသခံအစုအဖွဲ့သစ်တောများ တည်ထောင်ခြင်းတို့ပါဝင်မည်ဖြစ်ကြောင်းသိရသည်။

"တစ်ဖက်ကလည်း သစ်တောတွေကို ထိထိရောက်ရောက်ဆောင်ရွက်နိုင်ဖို့ မူဝါဒတွေချမှတ်ဆောင်ရွက်တာ၊ ဥပဒေတွေကို ပြန်လည်ရေးဆွဲတာတွေ လုပ်နေပါတယ်၊ **သစ်တောဥပဒေနဲ့တောရိုင်းတိရစ္ဆာန်ဥပဒေတွေကို ပြန်ဆွဲမှာ ဖြစ်ပါတယ်၊** လွှတ်တော်ကို တင်တော့ ပြန်ဆွဲပါဆိုလို့ လုပ်နေကြပါတယ်၊ လာမယ့်ခြောက်လအတွင်းအပြီးလုပ်ဆောင်နိုင်မယ်လို့ယူဆပါတယ်"ဟု ယင်းကဆိုသည်။ လက်ရှိထုတ်လုပ်မှု **ရပ်နားထားသော သစ်အမျိုးအစားများမှာ ကျွန်းနှင့် သစ်မာထုတ်လုပ်ခြင်းဖြစ်ကြောင်း၊**သိရသည်။

မေငယ်

ပုဂံဘုရားများ ပြုပြင်ပြီးစီးမည့်အချိန်နှင့် ကုန်ကျစရိတ်ကို ခန့်မှန်းမရနိုင်သေးဟု ဆို

ပုဂံ၌ ပျက်စီးသွားသည့် ဘုရားစေတီတစ်ဆူ

ငလျင်ဒဏ်ကြောင့် ပျက်စီးသွားသည့် ပုဂံဘုရားများ ပြုပြင်ပြီးစီးမည့်အချိန်နှင့် ကုန်ကျစရိတ်ကို ခန့်မှန်း၍မရနိုင်သေးကြောင်း၊ ရှေးဟောင်းသုတေသနနှင့် အမျိုးသားပြတိုက်ဦးစီးဌာန ရန်ကုန်ဌာနခွဲမှ ညွှန်ကြားရေးမှူး ဒေါ်ဥမ္မာအောင်က ၃-၉-၂၀၁၆ ရက်တွင် ပြောသည်။

``**ပျက်စီးသွားတဲ့ ဘုရားတွေထဲမှာလည်း နံရံပန်းချီတွေရှိပါတယ်၊** ဒါတွေကို ပထမဦးဆုံး ကနဦး ကာကွယ်ထိန်းသိမ်းမှုတွေလုပ်ပါတယ်၊ မိုးရေကာတွေလုပ်ထားပါတယ်၊ စက်တင်ဘာလ ၄ ရက်၊ ၅ ရက်ဝန်းကျင်မှာတော့ UNESCO က ပညာရှင်တချို့ ထပ်မံရောက်ရှိလာမယ်၊ ရောက်ရှိလာပြီးတော့ ပျက်စီးနေတဲ့အဆောက်အအုံတွေအပေါ်မှာရှိနေတဲ့အုတ်ခဲကျိုး၊ အပိုင်းအစတွေကို ဖယ်ရှားဖို့အတွက် ဘယ်လိုပြုပြင်ဆောင်ရွက်ရမလဲဆိုတဲ့ ဆောင်ရန် ရှောင်ရန်လေးတွေကို ကူညီသူတွေကို ပညာပိုင်းပေးအပ်မှာ ဖြစ်ပါတယ်`` ဟု ယင်းကပြောသည်။

ထို့ကြောင့် **UNESCO ၏ ထိုက်သင့်သည့် ပညာများကိုရယူပြီး၊ နှစ်ရှည်စီမံကိန်းများချမှတ်ကာ ဘုရားများပြုပြင်ထိန်းသိမ်းရန်ဆောင်ရွက်မည်ဖြစ်ကြောင်း၊** သိရသည်၊ ပြုပြင်မှုအတွက် ကုန်ကျစရိတ်ကို နိုင်ငံတော်ဘက်မှ ထိုက်သင့်သည့် ဘတ်ဂျက်သတ်မှတ်ချက် လတ်တလော၌ မရှိသေးသော်လည်းတဖြည်းဖြည်းနှင့် ရရှိလာရန်ရှိကြောင်း၊ သိရသည်။

``အခုမျက်မြင်အနေအထားနဲ့ ပျက်စီးမှုက သေးသေးလေးဖြစ်ပေမယ့် တကယ်တမ်းပြုပြင်တဲ့အခါမှာ မမျှော်မှန်းနိုင်တဲ့ ပျက်စီးမှုတွေပေါ်လာရင် သူ့ရဲ့ကုန်ကျစရိတ်ကလည်းများနိုင်ပါတယ်၊ ဒါကြောင့် ကုန်ကျစရိတ်ကို အတိအကျမပြောနိုင်သေးပါဘူး`` ဟု ဒေါ်ဥမ္မာအောင်က ပြောသည်၊ ငလျင်ဒဏ်ကြောင့် ထိခိုက်ပျက်စီးခဲ့သည့် ရှေးဟောင်းအဆောက်အအုံများ၊ စေတီ၊ ပုထိုးများတွင် ပုဂံယဉ်ကျေးမှုအမွေအနှစ်ဒေသတွင် ဘုရား ၃၉၇ ဆူ၊ စလေဒေသတွင် ဘုရား ၃၅ဆူ၊ ပခန်းငယ်ဒေသတွင် ဘုရား ၂၇ ဆူ၊ စစ်ကိုင်းဒေသတွင် ဘုရား ၁၃ ဆူ၊ မြောက်ဦးဒေသတွင် ဘုရား ငါးဆူ စုစုပေါင်း ၄၇၇ ဆူရှိကြောင်း ရှေးဟောင်းသုတေသနနှင့် အမျိုးသားပြတိုက်ဦးစီးဌာန၏ ထုတ်ပြန်ကြေညာချက်အရ သိရသည်၊ **ပြည့်ရည်ဖူး** (ဓာတ်ပုံ-မျိုးကျော်စိုး)

www.free4reader.com

ကော့မှူး၊ ကွမ်းခြံကုန်းမြို့နယ်အတွင်း ရေနက်ဆိပ်ကမ်းတည်ဆောက်ရေး ဂျပန်တို့ ကွင်းဆင်းလုပ်ဆောင်ခဲ့မှုကို အစိုးရသစ် ပြန်လည်ဆောင်ရွက်သင့်ဟု ဆို

ရန်ကုန်တိုင်းဒေသကြီး၊ ကော့မှူး၊ ကွမ်းခြံကုန်းမြို့နယ်အတွင်း တန်ချိန်တစ်သိန်းနှင့်အထက် သယ်ဆောင်နိုင်သည့် သင်္ဘောကြီးများ ဝင်ထွက်သွားလာနိုင်မည့် ရေနက်ဆိပ်ကမ်းတစ်ခုတည်ဆောက်ရန် မြန်မာနိုင်ငံအစိုးရနှင့် ဂျပန်နိုင်ငံမှ ကုမ္ပဏီများကွင်းဆင်း၍ ပူးပေါင်းဆောင်ရွက်ခဲ့သည့် Surveys အသေးစိတ်လုပ်ငန်း အကြောင်းအရာများအား အစိုးရသစ်အနေဖြင့် ပြန်လည်ဆောင်ရွက်သင့်သောကြောင့် အကြံပြုတင်ပြထားကြောင်း ဇေကမ္ဘာကုမ္ပဏီဥက္ကဋ္ဌ ဒေါက်တာခင်ရွှေက ပြည်မြန်မာသတင်းဌာနသို့ စက်တင်ဘာလ ၃ ရက်တွင် ပြောသည်။

အဆိုပါစီမံကိန်းကို **လွန်ခဲ့သော ၁၉၉၉ ခုနှစ်က** Myanmar and Japan Joint Study on SEZ Development Program in the Union of Myanmar မှ CHIYODACORPORATION, ITOCHU Corporation, Japan Development Institute တို့က Myanmar Working Group ဖြင့်ဆောင်ရွက်ခဲ့ခြင်း ဖြစ်ကြောင်း ၎င်းကပြောသည်။

လက်စုပ်ကုန်းအနီးမှာ

"အဲဒီတုန်းက နောင်ငါးနှစ်အတွင်း ဘာတွေလုပ်မယ်၊ နောင် ၁၀ နှစ်အတွင်း ဘာတွေလုပ်မယ်။ နောင်အနှစ် ၂၀ အတွင်း ဘာတွေလုပ်မယ်ဆိုတာပြောတဲ့ **နှစ် ၃၀ စီမံကိန်းစာအုပ်ကို အစိုးရအတွက်ပေးထားပါတယ်၊ ဒေါ်အောင်ဆန်းစုကြည်ကို ပေးထားပါတယ်၊ အဲဒီထဲမှာ ဘာပါလဲဆိုတော့ ကွမ်းခြံကုန်းမြို့နယ် ရေနက်ဆိပ်ကမ်းစီမံကိန်းပါတယ်၊ လောလောဆယ် သီလဝါဆိပ်ကမ်းဟာ တန်နှစ်သောင်းသင်္ဘောသာဆိုက်ကပ်နိုင်သေးတယ်၊ ရေနက်ဆိပ်ကမ်းမဟုတ်ဘူး။ သောင်ခံတွေ ထွန်းပြီးအတော့်ကို တိမ်နေတယ်၊ ရေအတက်အကျကို စောင့်ပြီးသွားရတာဖြစ်တယ်၊** နိုင်ငံတစ်နိုင်ငံမှာ တန်ချိန် တစ်သိန်းအထက်ရှိတဲ့ သင်္ဘောတွေဝင်နိုင်မှ အဆင်ပြေတယ်၊ သီလဝါကျတော့ ဝင်လာမယ့် သင်္ဘောတွေရွေးပြီးဝင်ရတယ်။ **ရေနက်ဆိပ်ကမ်းကို လက်စုပ်ကုန်းအနီးမှာ ဂျပန်နိုင်ငံက Surveys လုပ်ထားခဲ့တယ်၊** အဲဒီ Surveys အရ အဲဒီနေရာမှာ လုပ်သင့်တယ်။ အဲဒီလိုလုပ်ရင်ဘယ်လို အကျိုးဖြစ်ထွန်းမယ်ဆိုတဲ့ အသေးစိတ် အကြောင်းအရာတွေကို စာအုပ်ထဲမှာပါသည့် သွင်းဖော်ပြထားပြီးသားဖြစ်ပါတယ်''ဟု ယင်းက ရှင်းပြသည်။

ကမ္ဘာ့အဆင့်ထိ

ယင်းသို့လုပ်ဆောင်ပါက အသေးစား၊ အလတ်စား၊ အကြီးစား အိမ်ရာများ၊ အဆင့်မြင့်နည်းပညာများလည်းဖွံ့ဖြိုးတိုးတက်လာမည်ဖြစ်ပြီး ပြည်ပနိုင်ငံများမှ လာရောက်သည့် ရင်းနှီးမြှုပ်နှံမှုများလည်း ပိုမိုများပြားလာမည်ဖြစ်ကြောင်း၊ **EPZ SPZ တို့ကဲ့သို့ စီးပွားရေးဇုန်များလည်း ဖော်ဆောင်နိုင်ကြမည်ဖြစ်ကြောင်း**။ ယင်းလုပ်ဆောင်ချက်ကြောင့် မြန်မာတစ်နိုင်ငံလုံးအတွက်သာမက **ကမ္ဘာ့အဆင့်ထိကုန်သွယ်မှုများဆောင်ရွက်နိုင်မည်ဖြစ်ကြောင်း** သိရသည်။

"**အခုဆိုရင် ဒါနန်းကနေ ဂျပန်တို့ ကိုရီးယားတို့က ပစ္စည်းတွေချမယ်၊ ပြီးတော့မှ အဲဒီကနေဖြတ်ပြီး ဒီဘက် မော်လမြိုင်မှာ ရေနက်ဆိပ်ကမ်းလုပ်မယ်ဆိုပြီး Plan ကြီးရှိတယ်၊ ထိုင်းကထားဝယ်မှာ လုပ်တာက အရှေ့တောင်ကော်ရစ်တာ၊ သူက ကမ္ဘောဒီးယားကနေ ထိုင်း-ကချနာပူရီကနေ ပြီးတော့ ထားဝယ်ကိုဖြတ်တဲ့ ကော်ရစ်တာ၊ ကော်ရစ်တာနှစ်ခုရှိတယ်ပေါ့၊** ဒါနန်းကနေပြီးတော့ မော်လမြိုင်ကို ဖြတ်တာက အရှေ့-အနောက် လမ်းကြောင်းက ပိုကောင်းတယ်။ ဒါနန်းကိုဆက်မှသာ တရုတ်ကလည်း အဲဒီကို ဆက်မယ်၊ အိန္ဒိယကလည်း အဲဒီကိုဆက်မယ်ဆိုရင် ကမ္ဘာ့လူဦးရေ တစ်ဝက်နီးပါး အဲဒီကော်ရစ်တာကို joint မယ်ဆိုရင် မြန်မာနိုင်ငံအတွက် စီးပွားရေးပိုကောင်းလာမယ်''ဟု ယင်းကပြောသည်။

ယခုအခါ ရန်ကုန်တိုင်းဒေသကြီးအတွင်းရှိ သီလဝါရေနက်ဆိပ်ကမ်းအား အကြောင်းပြု၍ ရန်ကုန်မြို့မှ ၁၄ မိုင်အကွာ ကျောက်တန်းမြို့နယ်အတွင်း သီလဝါအထူးစီးပွားရေးဇုန်တစ်ခု တည်ဆောက်ထားရာ ပုဂ္ဂလိကကဏ္ဍအနေဖြင့် ဂျပန်နိုင်ငံမှ ဆူမီမိုတို၊ မစ်ဆူဘီရှီနှင့် မာရူဘီနီတို့၏ ကုမ္ပဏီသုံးခုနှင့် မြန်မာနိုင်ငံဘက်မှ အများပိုင်ကုမ္ပဏီကိုးခုတို့ ပါဝင်ကြကြောင်း သိရသည်။

မြန်မာနိုင်ငံတွင် သီလဝါ၊ ထားဝယ်၊ ကျောက်ဖြူစသည့် ရေနက်ဆိပ်ကမ်းများအပြင် **တနင်္သာရီကမ်းရိုးတန်းနှင့် ဧရာဝတီတိုင်းဒေသကြီးတို့တွင်လည်း ရေနက်ဆိပ်ကမ်းစီမံကိန်းအသစ်နှစ်ခု ထပ်မံတည်ဆောက်ရန် စီစဉ်နေကြောင်း** မြန်မာ့ဆိပ်ကမ်းအာဏာပိုင်က ယခင်နှစ်ကပင် သတင်းထုတ်ပြန်ထားသည်။

ထိုင်းနှင့် စင်ကာပူစိတ်ဝင်စား

မွန်ပြည်နယ်၊ မော်လမြိုင်မြို့နှင့် ရေးမြို့အကြားရှိ **တနင်္သာရီကမ်းရိုးတန်း ကုလားဂုတ်ရေနက်ဆိပ်ကမ်း၊ စီမံကိန်းကိုထိုင်းနိုင်ငံမှလည်းကောင်း၊ ဧရာဝတီတိုင်းဒေသကြီးရှိ ငရုတ်ကောင်းအော်တွင် ငရုတ်ကောင်း၊ ရေနက်ဆိပ်ကမ်းစီမံကိန်းကို စင်ကာပူနိုင်ငံကလည်းကောင်း၊** အကောင်အထည်ဖော်ရန် စိတ်ဝင်စားမှုရှိနေကြောင်း ထုတ်ပြန်ချက်တွင်ပါရှိသည်။

အဆိုပါဒေသတွင် ဟိုတယ်နှင့် ခရီးသွားလုပ်ငန်းလုပ်ဆောင်ရန် နေရာကောင်းများလည်းရှိနေကြောင်း၊ **လက်စုပ်ကုန်းကမ်းခြေနှင့် မျက်နှာချင်းဆိုင်တွင် မြစိမ်းတောင်ကျွန်းရှိနေသောကြောင့် ခွင့်ပြုချက်ရလျှင် ယင်းကျွန်းတွင် နားနေဆောင်များ ဆောက်လုပ်သွားမည်ဖြစ်ပြီး ကျွန်းနှင့် ကမ်းခြေကိုလည်း ကြိုးတံတားတစ်ခု ပြုလုပ်ဆက်သွယ်ရန်** ယခင်အစိုးရ သက်တမ်းအတွင်းက ရည်ရွယ်ထားခဲ့ကြောင်း သိရသည်။

ယင်းအပြင် ရန်ကုန်တစ်ဖက်ကမ်းဆိပ်ကမ်းဖွံ့ဖြိုးတိုးတက်ရေး စီမံကိန်းလျာထားချက် မြေကွက်တွင် ပါဝင်သော ဒလဘက်ခြမ်းနှင့် ရခိုင်ချောင်းဇရိယာ၊ ရန်ကုန်မြစ်ကြောင်း ဆိပ်ကမ်းဖွံ့ဖြိုးတိုးတက်ရေး စီမံကိန်းလျာထားချက်တွင် သီလဝါ၊ ကျောက်တန်းနှင့် လက်စုပ်ကုန်းဒေသတို့ ပါဝင်ခဲ့ကြောင်း သိရသည်။

မေငယ်

ရန်ကုန်၌ တာဝန်ခံမှုရှိသော Night Bus ယာဉ်လိုင်းများ ပေါ်ပေါက်လာရန်ရှိ

ရန်ကုန်မြို့တွင် တစ်ခေတ်တစ်ခါကရှိခဲ့ဖူးသည့် **တာဝန်ယူမှု တာဝန်ခံမှုရှိရှိဖြင့် ညဘိုင်းပြေးဆွဲသော Night Bus များ ပေါ်ပေါက်လာရန်ရှိနေကြောင်း၊** ယာဉ်လုပ်ငန်းအသိုင်းအဝိုင်းထံမှ စက်တင်ဘာ ၃ ရက်က သတင်းရရှိသည်။

လက်ရှိ ရန်ကုန်မြို့၏ မြို့ပြသယ်ယူပို့ဆောင်ရေးအခြေအနေတွင် **ညဘိုင်း၌ ပြေးဆွဲသော ဘတ်စကားလိုင်းများဟူ၍ သီးသန့်မရှိဘဲ အဆင်ပြေသလို ကြုံရာကားများက ခရီးသည်များသော နေရာသို့ ပြေးဆွဲနေမှုများသာရှိနေကြခြင်းဖြစ်သည်။**

"ရန်ကုန်မှာဟိုးတစ်ချိန်တုန်းက ညဘိုင်းပြေးဆွဲတာတွေရှိဖူးတယ်၊ အဲဒီတုန်းက ဆီထိန်းချုပ်မှုစနစ်နဲ့ လုပ်ခဲ့တာပေါ့။ အခုညဘိုင်းပြန်ကြည့်ရင် ခေတ်နဲ့အညီ ဖွံ့ဖြိုးတိုးတက်မှုအရ ညဘိုင်း သွားလာနေထိုင်ကြသူတွေလည်း များလာတဲ့အတွက် Night Bus ပြန်ထားဖို့လိုမယ်ထင်လို့တွေးမိလာတယ်''ဟု မတသ(ဗဟို)မှ ဥက္ကဋ္ဌ ဦးလှအောင်ကပြောသည်။ ဥပမာအားဖြင့် **လန်ဒန်တွင် ညဘက်ပြေးဆွဲသော ဘတ်စကားလိုင်းရှိနေပြီး ယင်းဘတ်စကားလိုင်းကိုလည်း လိုင်းနံပါတ်သီးသန့် ပေးထားကြောင်း**။ မြန်မာနိုင်ငံ၌ ယင်းကဲ့သို့ ပေါ်ပေါက်လာစေရန် ရန်ကုန်သယ်ယူပို့ဆောင်ရေးအာဏာပိုင်အဖွဲ့ထံ တင်ပြသွားမည်ဟုလည်း ၎င်းကဆိုသည်။

အီတလီနိုင်ငံ တူရင်မြို့တွင်လည်း အလားတူ ညဘိုင်းပြေးဆွဲသော ကားများ ရှိနေကြောင်း။ ယင်းကဲ့သို့ မြန်မာ၌ ပြေးဆွဲနိုင်ရေးမှာလည်း အများပိုင်ဘတ်စကားလိုင်းကြီး သီးသန့်ပေါ်လာမှသာလျှင် ဖြစ်မည်ဟု ၎င်းကပြောသည်။

"ညကားတွေသာ သီးသန့်ပေါ်လာခဲ့ရင် ဒါမျိုးကို အထိုက်အလျောက်တော့ ကာကွယ်နိုင်မှာပါ''ဟု ဦးလှအောင်က ဆက်လက်ပြောကြားသည်။ **စေရိုင်အီး**

တစ်ပတ်စာ သင့်ကံကြမ္မာ

၁-၉-၂၀၁၆ မှ ၇-၉-၂၀၁၆ ထိ

ဒေါက်တာလင်းမြတ်သူ၊ မြန်မာနိုင်ငံဗေဒသုတေသနအဖွဲ့၊ ဖုန်း ၀၉၆၆၉၃၃၇၀၀၊ ၀၉ ၇၃၂၅၁၃၃၅၊ ၀၉ ၂၅၃၈၀၁၅၀၀

တနင်္ဂနွေ မိမိနှင့် သက်ဆိုင်ပတ်သက်မှုမရှိသော ကောလာဟလကြောင့် စိတ်ဆင်းရဲစရာများရှိနိုင်ပါသည်၊ ဂမ္ဘီရပညာ၊ ဝေဒဆိုင်ရာပညာရပ်များအား သင်ယူတတ်မြောက်မှုဖြစ်စေလိမ့်မည်။ အနုပညာလုပ်ငန်းများနှင့် လုပ်ကိုင်ဆောင်ရွက်နေသူများ အကျိုးပေးခံစားခွင့်ရရှိပါလိမ့်မည်၊ ငွေကြေးအခက်အခဲရှိသည့်တိုင် လုပ်ငန်းများ အောင်မြင်အောင်ဆောင်ရွက်နိုင်ပါလိမ့်မည်၊ မိမိ၏ အရည်အချင်းရှိသလောက် အောင်မြင်ကျော်ကြားမှုဖြစ်စေတတ်ပါသည်။ မည်သည့်ကိစ္စတွင်မဆို တာဝန်ကျေပွန်သူအဖြစ် ကျော်ကြားပါလိမ့်မည်။ အမှတ်မထင်အန္တရာယ်ကြုံတတ်သော်လည်း ဘေးကင်းပါလိမ့်မည်။ အချစ်ရေးတွင် ချစ်သူသည် အသွင်အနေအဖြစ်ကင်းသူဖြစ်ခဲ့ပါလျှင် အဆင်ပြေချစ်ခြင်းဖြင့် ကြည်ဖြူစွာလက်တွဲနိုင်ရန် စဉ်းစားဖို့သာလိုအပ်ပါလိမ့်မည်။
ယတြာ ။ ။ **အိမ်က ဘုရားတွင် ကြာနွယ်ကြော်ကပ်လှူပေးပါ။**

တနင်္လာ စေတနာဝန်ထမ်းလုပ်ငန်းများလည်း လိုက်ပါဆောင်ရွက်မှုပြုရပါလိမ့်မည်၊ မိမိ၏ ကြိုးစားအားထုတ်မှုရှိသလောက် ခရီးမရောက်ပါဘဲရှိနေတတ်သည်၊ အလုပ်အကိုင်များတွင် တစ်ခါတည်းနှင့် မပြီးပြတ်နိုင်ဘဲ ရှိနေပါလိမ့်မည်၊ စိတ်တိုင်းမကျ၊ အလိုဆန္ဒနှင့် ကိုက်ညီမှုမရှိခြင်းများကြောင့် ဒေါသပါသော ပြောဆိုဆက်ဆံမှုမျိုး ပြုမိစေတတ်ပါသည်။ စိတ်အားငယ်စရာများနှင့် ကြုံတွေ့ရင်ဆိုင်မှုဖြစ်ရတတ်ပါသည်။ လူမှုရေးကိစ္စများပြောင်မှုကြောင့် အလုပ်အကြွေးကင်းခြင်းဖြစ်စေတတ်ပါသည်၊ အချစ်ရေးတွင် အချစ်အလွမ်းဝေလေ့အစုံနှင့် မပတ်သက်ခဲ့ဖူးသူမို့ ချစ်ဖို့သည့်နေ့မှစ၍ အသစ်အဆန်းအတွေ့အကြုံများစွာနှင့် ရင်ခုန်စရာကြုံတွေ့ခံစားနေရပါလိမ့်မည်။
ယတြာ ။ ။ **သံဃာတော်တစ်ပါးအား ဒူးရင်းသီးကပ်လှူပေးပါ။**

အင်္ဂါ စကားအပြောအဆို အပိုအကြွားဖြင့် စွက်ဖက်မိခြင်းအတွက် ပေလိုအပ်များများ ရှာအား အရှက်မရှိပြဿနာရှင်းရခြင်းမျိုး ဖြစ်စေတတ်ပါသည်၊ သဒ္ဒါကြည်ဖြူပေးလှူရခြင်းများလည်း ရှိစေတတ်ပါသည်၊ အသိပညာ၊ အတတ်ပညာများကိုးတက်မှုဖြစ်စေတတ်သည်။ စာချုပ်စာတမ်းကိစ္စများနှင့် ပတ်သက်၍ ပြဿနာရှိတတ်ပါသည်၊ အစားအသောက်အနေအထိုင် ဆင်ခြင်ရပါလိမ့်မည်၊ ဝင်ငွေစီးပွားသည် အဆင်ပြေကြီးပွားမှုဖြစ်နေတတ်သော်လည်း စည်းကမ်းရှိရှိ စနစ်တကျသုံးစွဲတတ်ရန် သတိပြုရပါလိမ့်မည်။ အချစ်ရေးတွင်အတူတွေ့တွယ်တာ အပြုံးမပျက်ရှိနေခဲ့ကြပါသော်လည်း လူမတွေ့ကွယ်ရာတွင် ဖုန်းမဆက်ဖြစ်နေမိကြခြင်းအပေါ် သံသယဖြစ်စရာများရှိနေကြပါလိမ့်မည်။ ယတြာ ။ ။ **မွေးနေ့ဖြိုးဟ်တိုင်တွင် ရေကပ်လှူ၍ သန့်ရှင်းရေးပြုပေးပါ။**

ဗုဒ္ဓဟူး လူသစ်တန်း၊ အနုပညာရှင်များ၊ သရုပ်ဆောင်ကောင်းတစ်ဦးအဖြစ် အသိအမှတ်ပြုခံရပါလိမ့်မည်၊ နိုင်ငံခြားငွေကြေးလဲလှယ်သုံးစွဲကြသူများတွင် အတက်/အကျအပြောင်းအလဲများနှင့် ကြုံရစေတတ်ပါသည်၊ ရည်မှန်းချက်ကြီးမားသော မျှော်လင့်ချက်များဖြင့် အရာရာတွင် စိတ်ပါလက်ပါဆောင်ရွက်နေမိပါလိမ့်မည်။ စိတ်ဆန္ဒနှင့် သိပ်မှန်မကျသော ဖြစ်ရပ်များနှင့်လည်း ကြုံရစေတတ်ပါသည်၊ စားချင်စိတ်နည်းပါးနေမည်။ အိမ်ထောင်ဖက်အပေါ်တွင် စိတ်တိုင်းမကျစေခြင်းများနှင့်သာ ပတ်သက်နေရပါလိမ့်မည်။ သည်းခြေဖောက်ပြန်သော ဝေဒနာများ ခံစားရတတ်သည်၊ အချစ်ရေးကိစ္စများတွင် အောင်မြင်လိုပါလျှင် ပညာစည်း၊ ဂုဏ်စည်း၊ ဟာနစည်းများဖြင့် ရည်းစားတို့အချစ်တွင် စည်းခြားလို့ မဖြစ်သင့်ပါကြောင်း သတိပြုဆင်ခြင်ရပါလိမ့်မည်၊
ယတြာ ။ ။ **ကလေးတစ်ဦးအား ပဲပေါင်မုန့် ကျွေးလိုက်ပါ။**

ကြာသပတေး အများ၏ အကျိုးအစုံစုံအတွက် မည်မျှပင် ပံ့ပိုးကူညီအားပေးခဲ့ပါသော်လည်း စကားမျိုးစုံ အဖုံဖုံဖြင့် ကဲ့ရဲ့ခြင်းမှ မလွတ်နိုင်ဘဲ ရှိနေပါလိမ့်မည်။ ရရန်ရှိသော ငွေကြေးများ အလွယ်တကူပြန်ရပါလိမ့်မည်၊ လုပ်ငန်းစပ်တူစီးပွားဖက်များနှင့် အချင်းချင်းနားလည်မှုဖြင့် အဆင်ပြေအောင်မြင်မှုရရှိပါလိမ့်မည်။ မိဘနှစ်ပါးအားအဆင်ပြေစွာ ကျေးဇူးဆပ်ခွင့်ရရှိပါလိမ့်မည်၊ အသွင်အခြေပြောင်းစေမည့် ဝင်ငွေကောင်းနေသည့်လုပ်ငန်းများကြောင့် စိတ်ချမ်းသာမှုဖြစ်စေရပါလိမ့်မည်၊ အချစ်ရေးတွင် ချစ်သူ၏အခြေအနေသဘောထားသည် အဖေ အမေပြောစကားတွင် လိုက်နာတတ်ပါသော လိမ္မာယဉ်ကျေး၍ အိမ်ပါအသွင်အေး ချစ်သူမျိုးအဖြစ် တွေ့နေရပါလိမ့်မည်၊ ယတြာ ။ ။ **ခွေးနှင့် ကြောင်လေးများအား အာဟာရဒါနပြုပေးပါ။**

သောကြာ မိမိအနေဖြင့် ခက်ခဲသော လုပ်ငန်းကြီးများအား လုပ်ကိုင်ဆောင်ရွက်မှုပြုနေရပါလိမ့်မည်။ လက်ရှိကာလတွင် ကိုယ်စိုင်အရည်အချင်းထက် မိမိထက် ကျွမ်းကျင်သူများအပေါ်တွင် မှီခိုမှုပြုနေရတတ်ပါသည်၊ ခရီးထွက်ရန်ကိစ္စများ အောင်မြင်မှုရရှိပါလိမ့်မည်။ နိုင်ငံခြားတိုင်းပြည်များတွင် တာဝန်ထမ်းဆောင်ရသူများ အဆင်ပြေအောင်မြင်မှု ဖြစ်စေရပါလိမ့်မည်။ ရိုးသားမှုကင်းမဲ့စွာဖြင့် ရောင်းချသော ပစ္စည်းမျိုးအား လက်ခံဝယ်ယူမိတတ်ပါသည်။ အထူးသတိထားပါ။ အချစ်ရေးတွင် တစ်ပါးသူအပေါ်၌ အရိုးစိတ်အသာ၏ တိုက်တွန်းဆန္ဒမည်မျှပင်ဖြစ်စေခဲ့ပါသော်လည်း သဝိသိက္ခာနှင့် ကိုယ်ကျင့်တရားစောင့်ထိန်းခြင်းဖြင့် မိမိကိုယ်မိမိ အနိုင်ယူပါ။
ယတြာ ။ ။ **သီလရှင်တစ်ပါးအား ဖျော်ရည်တစ်ခွက် ဒါနပြုပေးပါ။**

စနေ ကိုယ့်မာနနှင့်ကိုယ် ဒုက္ခရောက်ရစေသော ကာလဟုဆိုချင်ပါသည်၊ မိမိ၏ လုပ်ကိုင်ဆောင်ရွက်မှုများအပေါ်တွင် ပတ်ဝန်းကျင်မှ အထင်အမြင်သေးသိမ်မှု ဖြစ်စေရတတ်ပါသည်၊ အရာရာတိုင်းတွင် ဥပေက္ခာတရားဖြင့် မသိသလို မပတ်သက်သလိုနေတတ်ရန် လေ့ကျင့်ပေးပါ၊ ငယ်ရွယ်သော လက်အောက်ငယ်သားများကြောင့် စိတ်ညစ်စရာများဖြစ်စေရတတ်သည်။ အကျိုးမရှိသည့်လုပ်ငန်းများအား အဓိပ္ပာယ်မဲ့စွာ လုပ်ကိုင်နေမိတတ်သည်၊ ဝိသာဆုပင်အားလုံးနှင့် ပြေလည်နိုင်ရန် ခက်ခဲနေရပါလိမ့်မည်၊ အချစ်ရေးတွင် စေတနာအကောင်းစိတ်ဖြင့် မည်မျှပင် ပြောဆိုစည်းရုံးခဲ့ပါသော်လည်း ရေလာမြောင်းပေါက်ဖြစ်ပေနေရပါသော ချစ်သူ၏အလိုက်မသိတတ်မှုအတွက် စိတ်ပျက်စရာဖြစ်နေရပါလိမ့်မည်။
ယတြာ ။ ။ **ဘုရားရင်ပြင်ပေါ်တွင် တံမြက်စည်းလှဲ၍ ကုသိုလ်ပြုပေးပါ။**

www.free4reader.com

ဒေါ်အောင်ဆန်းစုကြည်၏ ယခုလလယ် အမေရိကန်ခရီးစဉ်၌ ပိတ်ဆို့ကန့်သတ်မှုဖြေလျှော့ခြင်း သတင်းစကားကြားရဖွယ်ရှိ

Photo-Reuters

ဒေါ်အောင်ဆန်းစုကြည်၏ ယခုလလယ်အမေရိကန်ခရီးစဉ်၌ မြန်မာနိုင်ငံအပေါ် **ပိတ်ဆို့ ကန့်သတ်ထားမှုများအားလုံးနီးပါးကို ဖြေလျှော့ပေးရန် အမေရိကန်သမ္မတအိုဘားမားက စဉ်းစားနေပြီဖြစ်ကြောင်း** Rueters သတင်းဌာနက စက်တင်ဘာ ၃ ရက်တွင် ရေးသားဖော်ပြလာသည်။ ဒေါ်အောင်ဆန်းစုကြည်၏ အမေရိကန်ခရီးစဉ်မှာ စက်တင်ဘာ ဒုတိယပတ်၌ စတင်မည်ဖြစ်ပြီး ယင်းမတိုင်ခင်တွင် လာအိုနိုင်ငံ၌ ယခုရက်ပိုင်းအတွင်း ကျင်းပမည့်အာဆီယံ + G 20 ညီလာခံကို ဒေါ်အောင်ဆန်းစုကြည် တက်ရောက်မည်ဖြစ်ကြောင်းသိရသည်။ ယင်းအတွက် **လာအိုတွင် အမေရိကန်သမ္မတနှင့်တွေ့ဆုံဖွယ်ရှိနေသည့်အပြင် တရုတ်သမ္မတနှင့်ပါထပ်မံဆုံတွေ့ရန်လည်း ရှိနေသည်**ဟုသိရသည်။

ယင်းခရီးစဉ်အပြီးတွင် အမေရိကန်သို့ ဒေါ်အောင်ဆန်းစုကြည်ဆက်လက်ခရီးထွက်မည်ဖြစ်ကာ **စက်တင်ဘာ ၁၄ ရက်နှင့် ၁၅ ရက်တို့၌ သမ္မတအိုဘားမား၊ ဒုတိယသမ္မတ ဂျိုးဘိုင်ဒင် (Joe Biden) တို့နှင့်တွေ့ ဆုံမည်ဖြစ်ပြီး** ကွန်ဂရက်အမတ်များ၊ စီးပွားရေးလုပ်ငန်းရှင်များနှင့်လည်း ဆက်လက်တွေ့ဆုံသွားမည်ဟုသိရသည်၊ ``ကျွန်တော်တို့အနေနဲ့ ကုန်သွယ်မှုနဲ့ပတ်သက်ပြီး ဘာတွေလုပ်လို့ရမလဲဆိုတာ လေ့လာသွားမှာဖြစ်သလို ရင်းနှီးမြှုပ်နှံမှုနဲ့စီးပွားရေးဘက်မှာလည်း နှစ်ဖက်အပြန်အလှန်ဘာတွေ လုပ်လို့ရမလဲဆိုတာကို ဆွေးနွေးသွားကြဖို့ရှိပါတယ်´´ဟု အိမ်ဖြူတော်မှသတင်းရင်းမြစ်က ပြောကြောင်း Reuters က အထက်ပါရက်တွင်ဖော်ပြသည်။ **အထူးသဖြင့် မြန်မာနိုင်ငံအပေါ်တွင် ထားရှိသော ပိတ်ဆို့ကန့်သတ်မှုများကို အိုဘားမားက ပယ်ဖျက်ပေးရန် စဉ်းစားနေပြီး ကွန်ဂရက်၏အတည်ပြုချက်ကိုပါ စောင့်ဆိုင်းနေသည့်ပုံစံမျိုးရှိနေကြောင်း**လည်း သိရသည်။

``ကျွန်တော်တို့ရဲ့ခေါင်းဆောင်က ဒေါ်အောင်ဆန်းစုကြည်နဲ့ သီးသန့်ဆွေးနွေးကြပြီဆိုရင် ဒေါ်အောင်ဆန်းစုကြည်ကပြောပါလိမ့်မယ်။ Sanction တွေကို ပယ်ဖျက်ပေးဖို့ပေါ့။ ဒါဟာ ကျွန်တော်တို့အတွက် ဟင့်အင်းလို့ ပြောဖို့ ခက်ခဲစေမှာပါ´´ဟု ကွန်ဂရက်မှ အမတ်တစ်ဦးက ပြောကြောင်း Reuters က ဖော်ပြသည်။

ဒေါ်အောင်ဆန်းစုကြည်အနေဖြင့် နေအိမ်အကျယ်ချုပ်မှသည် သမ္မတအိမ်တော်အထိခြေဆန့်ခဲ့ပြီးနောက် မြန်မာပြည်သူများအား ၎င်း၏စွမ်းဆောင်ရည်ကိုပြသရန်စိုင်းပြင်းနေပြီး အမေရိကန်၏ဖြေလျှော့မှုနှင့် စီးပွားရေးပူးပေါင်းဆောင်ရွက်မှုကို မျှော်လင့်နေမည်သာဖြစ်ကြောင်း သတင်းကဆိုသည်၊ အိုဘားမားအနေဖြင့်လည်း ယင်းအတွက် အမေရိကန်ကွန်ဂရက်တွင် အခြေအတင်ဆွေးနွေးရေးများ ရှိလျှင်ပင် ဆွေးနွေးပေးသွားရန်အထိ စဉ်းစားထားကာ **အမေရိကန်လုပ်ငန်းစုများကလည်း ကမ္ဘာ့နောက်ဆုံးပေါ် ဈေးကွက်ကြီးထဲသို့ တိုးဝင်ရန် ပြင်ဆင်နေမှုအတွက်** အမေရိကန်၏ဖြေလျှော့ပေးမှုကိုသာ စောင့်ဆိုင်းနေကြသည်ကိုပါ နားလည်ထားကြသည်ဟု သိရသည်။

အေဝိုင်အီး

ဟောင်ကောင်စရိတ်သက်သာလေကြောင်းလိုင်းက ရန်ကုန်နှင့် မန္တလေးသို့ တိုက်ရိုက်ပျံသန်းမည်

ဟောင်ကောင်စရိတ်သက်သာလေကြောင်းလိုင်းတစ်ခုဖြစ်သည့် **HK Express က ဟောင်ကောင် - ရန်ကုန်၊ ဟောင်ကောင် - မန္တလေးတိုက်ရိုက်ခရီးစဉ်များပျံသန်းပြေးဆွဲသွားမည်ဖြစ်ကြောင်း** စက်တင်ဘာ ၂ရက်ကသိရသည်။

ဟောင်ကောင်မှ ရန်ကုန်သို့တိုက်ရိုက် ပျံသန်းသည့်လေကြောင်းခရီးစဉ်ကို စက်တင်ဘာလ ၁ရက်တွင်စတင်ခဲ့ပြီးနောက် မန္တလေးသို့တိုက်ရိုက်ခရီးစဉ်ကို စက်တင်ဘာလ ၅ရက်၌စတင်ပျံသန်းရန်စီစဉ်ထားကြောင်း သိရသည်။ ``HK Express အနေနဲ့ခရီးသွားတွေပိုမိုလွယ်ကူစွာသွားလာနိုင်ဖို့အတွက် သက်သာတဲ့ဈေးနှုန်း၊ ကောင်းမွန်တဲ့ဝန်ဆောင်မှုတွေနဲ့ အတူအာရှမှာရှိတဲ့မြို့တွေအကြား ခရီးစဉ်သစ်တွေတိုးချဲ့ပျံသန်းသွားမှာပါ´´ဟု HK Express ၏ CEO Mr. Andrew Cowen ကပြောသည်။

HK Express သည် ဟောင်ကောင်မှနေ၍အာရှရှိ မြို့ပေါင်း ၂၇မြို့သို့တိုက်ရိုက်ပျံသန်းလျက်ရှိပြီး ထိုင်းနိုင်ငံ ချင်းရိုင်၊ ထိုင်ဝမ်နိုင်ငံ ဟွာလျန်၊ လာအိုနိုင်ငံ လွှမ်ပရာဘန်၊ ဂူအမ်၊ ဆိုင်ပန်တို့သို့လည်း ယခုနှစ်အတွင်းပျံသန်းပေးမည်ဖြစ်ကြောင်း၊ **ရန်ကုန်သို့တိုက်ရိုက်ပျံသန်းပြေးဆွဲရာ တွင် တစ်ပတ်လျှင်လေးကြိမ်ပျံသန်း**ပေးသွားမည်ဖြစ်ကြောင်းသိရသည်၊ HK Express လေကြောင်းလိုင်းသည် ကမ္ဘာ့ပထမဆုံးသောစရိတ်သက်သာလေကြောင်းလိုင်းအဖွဲ့ဖြစ်သည့် U-Fly Alliance ကိုစတင်တည်ထောင်သည့်လေကြောင်းလိုင်းများထဲမှ တစ်ခုဖြစ်ကြောင်း သိရသည်။ လက်ရှိတွင် ဟောင်ကောင်မှ ရန်ကုန်သို့ တိုက်ရိုက်ပြေးဆွဲနေသည့် လေကြောင်းလိုင်းများမှာ **MNA နှင့် Hong Kong Dragon လေကြောင်းလိုင်းတို့ဖြစ်ပြီး ယခုပျံသန်းသည့်လေကြောင်းလိုင်းမှာ တတိယမြောက်**ဖြစ်သည်၊

နှင်းနုဝေ (သတင်း၊ ဓာတ်ပုံ)

ကမ္ဘာ့ထိပ်သီးနိုင်ငံများ မျက်စိကျရာ အိန္ဒိယသမုဒ္ဒရာအတွက် ရေတပ်အင်အားတိုးမြှင့်ခြင်းနှင့် ပူးပေါင်းလုပ်ဆောင်ကြရန် ဒေသတွင်းနိုင်ငံများကို တိုက်တွန်း

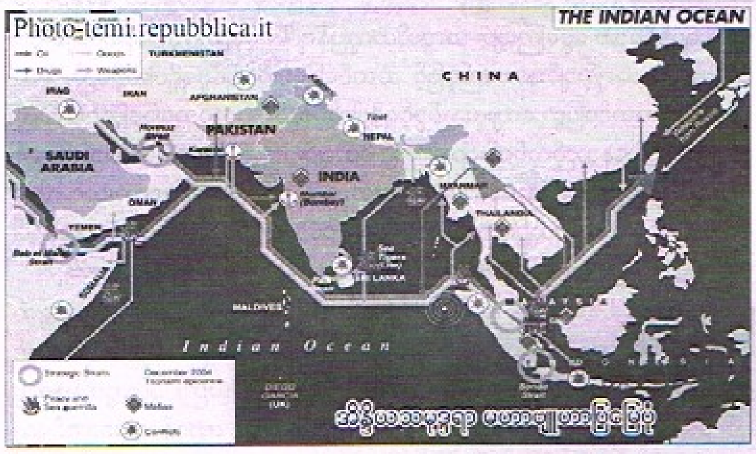

အိန္ဒိယသမုဒ္ဒရာ မဟာဗျူဟာမြေပုံ

Indian Ocean ဒေသကိုကမ္ဘာ့ထိပ်တန်း Player များ၏လွှမ်းမိုးမှုမှကာကွယ်နိုင်ရေးအတွက် ပိုမိုပူးပေါင်းဆောင်ရွက်ခြင်းနှင့် ပင်လယ်ပြင် လုံခြုံရေးအတွက် ရေတပ်အင်အားကြီးထွားလာရေးကို ညှိနှိုင်းလုပ်ဆောင်ကြရန် ဒေသတွင်းနိုင်ငံများကို ဘင်္ဂလားဒေ့ရှ်က တိုက်တွန်းလိုက်သည်။ စင်ကာပူတွင် ကျင်းပသော အိန္ဒိယသမုဒ္ဒရာမဟာဗျူဟာဒေသဆိုင်ရာ ကွန်ဖရင့်တစ်ခု၌ ဆွေးနွေးသော နိုင်ငံခြားရေးဝန်ကြီးများက တိုက်တွန်းခဲ့ကြခြင်းဖြစ်ပြီး အိန္ဒိယအပါအဝင် အခြားသော ဒေသတွင်းခေါင်းဆောင်များကလက်ခံကြိုဆိုကြသည်ဟု BDNews ၂၄ က စက်တင်ဘာ ၂ ရက်တွင်ဖော်ပြသည်၊

``ဒီဒေသကကုန်သွယ်ရေး၊ စီးပွားရေးအတွက်ပဲ အရေးပါတာမဟုတ်ပါဘူး။ အင်အားကြီးနိုင်ငံတွေရဲ့စွမ်းအင်လုံခြုံရေးဆိုင်ရာပြိုင်ဆိုင်မှုနဲ့ ရေကြောင်းမဟာဗျူဟာကျမှုကိုပေါင်းစပ်ထားတဲ့နေရာပါ´´ဟု စင်ကာပူနိုင်ငံခြားရေးဝန်ကြီး Vivian Balakrishnan ကပြောသည်၊ **အိန္ဒိယသမုဒ္ဒရာကိုအဓိကတည်မှီထားသောနိုင်ငံများမှာ မြန်မာ၊ ဘင်္ဂလားဒေ့ရှ်၊ အိန္ဒိယနှင့် သီရိလင်္ကာတို့ဖြစ်ပြီး ယင်းနိုင်ငံများတွင် ကမ္ဘာ့စူပါပါဝါနိုင်ငံများက ခြေကုပ်ယူနေသော မြင်ကွင်းအချို့ကို** ဒေသတွင်းခေါင်းဆောင်များက သိသိသာသာမြင်လာနေရသည်ဟုဆိုသည်၊ ``အိန္ဒိယသမုဒ္ဒရာက နိုင်ငံတိုင်းရဲ့အကျိုးစီးပွားပေါင်းဆုံရာဝ ဟိုချက်မတစ်ခုဖြစ်နေတယ်။ ဒီလိုမဟာ **ဗျူဟာကျမှုနဲ့ ရေအောက်က သဘာဝရင်းမြစ်တွေကို ကမ္ဘာ့အင်အားကြီးနိုင်ငံတွေက မျက်စိမကျဘဲ မနေပါဘူး´´**ဟု ဘင်္ဂလားဒေ့ရှ်နိုင်ငံခြားရေးဝန်ကြီး AH Mahmood Ali က ပြောသည်၊

ဒေသတွင်းနိုင်ငံများအနေဖြင့် သက်ဆိုင်ရာအလိုက်ရေတပ်အင်အားကို တိုးချဲ့တည်ဆောက်ရမည်ဖြစ်ပြီး ဒေသတွင်းပူးပေါင်းဆောင်ရွက်မှုကိုလည်း ညှိနှိုင်းမြှင့်တင်သွားကြရန်လိုအပ်ကြောင်းဆိုသည်။ ရေကြောင်းဆိုင်ရာအကြမ်းဖက်လုပ်ငန်းများသည်လည်း ပေါ်ပေါက်လာနိုင်သည့်အတွက် ဒေသတွင်းနိုင်ငံအချင်းချင်းကြားတွင် နားလည်မှုလွဲမှားသော ဖြစ်စဉ်များ မပေါ်ပေါက်စေရန် ညှိနှိုင်းမှုများမှတစ်ဆင့်နားလည်မှုယူထားရန်လိုသည်ဟု သိရသည်၊

အတိတ်က မြန်မာနှင့် ဘင်္ဂလားဒေ့ရှ်ကြားရေပြင်ပိုင်ဆိုင်မှု အငြင်းပွားခဲ့ခြင်းမျိုးကိုလည်းကောင်း၊ ပင်လယ်ဖြတ်ကျော် ခရီးသွားများကြောင့် နှစ်နိုင်ငံကြားနားလည်မှုလွဲနိုင်သည့် ဖြစ်စဉ်များကိုလည်းကောင်း ရှောင်ရှားနိုင်ရန်လည်း ဥပမာပေး၍ ပြောကြားသွားသည်ကိုတွေ့ရသည်၊

Iris

ရိုးရိုးလေးဟိုတယ်က အသနားခံစာတင်လာသည့်အတွက် ပြန်လည်ဆွေးနွေးမည်

ရိုးရိုးလေးဟိုတယ်ကို အပေါ်မှ မြင်ရစဉ်

ဟိုတယ်လိုင်စင်ပယ်ဖျက်မှုခံထားရသည့် ရိုးရိုးလေးဟိုတယ်က အသနားခံစာတင်လာသည့်အတွက် ဝန်ကြီးဌာနမှ ပြန်လည်ဆွေးနွေးမည်ဖြစ်ကြောင်း ဟိုတယ်နှင့်ခရီးသွားလာရေးဝန်ကြီးဌာနမှ ညွှန်ကြားရေးမှူးချုပ် ဦးတင့်သွင်က ၃-၉-၂၀၁၆ ရက်တွင်ပြောသည်၊

``**အပိတ်ခံရပြီးရင် ရက်ပေါင်း ၆၀ အတွင်းအသနားခံစာတင်နိုင်တယ်လို့ ဥပဒေမှာလည်း ပါပြီးဖြစ်တဲ့အတွက် အသနားခံစာတင်လာလို့** ဝန်ကြီးဌာနက အစည်းအဝေးမှာ ညှိနှိုင်းဆွေးနွေးပြီးရင် ဒီအပေါ်မှာ တစ်ခုခုဆုံးဖြတ်မယ်၊ အဓိကတော့ မြန်မာနိုင်ငံက ဈေးကွက်စီးပွားရေးစနစ်နဲ့သွားနေတယ်။ ဒီလုပ်ငန်းစဉ်တွေ အားလုံးက ပြည်သူလူထုပေါ်မှာရောဘယ်သူ့အပေါ်မှာမှ ဝန်ထုပ်ဝန်ပိုးမဖြစ်စေရဘူး၊ ဒါပေမဲ့ စည်းမျဉ်းစည်းကမ်းကိုချိုးဖောက်တယ်။ မှန်မကန်လုပ်နေကဲ့ကိစ္စတွေဆိုရင် ဥပဒေအရ ခွင့်လွှတ်လို့မရဘူး။ ဒါတွေ အားလုံးအပေါ်မှာ မျှမျှတတစိစစ်ခဲ့ရမှာ ဖြစ်ပါတယ်၊ အားလုံးက ဥပဒေအတိုင်းပဲသွားမှာဖြစ်ပါတယ်´´ဟု ယင်းကပြောသည်၊

ရိုးရိုးလေးဟိုတယ်ရှိ အခန်း ၁၃၅ ခန်းကို ဟိုတယ်လိုင်စင်လုပ်ကိုင်ခွင့်ပေးထားပြီး ကျန် ၁၀၆ ခန်းကို ခွင့်ပြုချက်မရဘဲ ဆောက်လုပ်ထား၍ဖျက်သိမ်းရန် ဇွန်လ ၂၇ ရက်က ညွှန်ကြားချက်ထုတ်ပြန်သော်လည်း မလိုက်နာဟုဆိုကာ ဩဂုတ်လ ၁၁ ရက်က ယခင်လိုင်စင်ပေးထားသော ဟိုတယ်အခန်း ၁၃၅ ခန်းအား ဟိုတယ်လိုင်စင်ပယ်ဖျက်မှု ပြုလုပ်ခဲ့ခြင်းဖြစ်ကြောင်း သိရသည်၊

ပြည့်ရည်မှူး

ဓာတ်ပုံ - မျိုးကျော်စိုး

www.free4reader.com

မိုးလေဝသနှင့် ဇလဗေဒဆိုင်ရာ နည်းပညာဖွံ့ဖြိုးတိုးတက်ရေးအတွက် ကိုရီးယားနှင့် ပူးပေါင်း၍ Master Plan ရေးဆွဲမည်

မြန်မာနိုင်ငံ၏မိုးလေဝသနှင့်ဇလဗေဒဆိုင်ရာ ကြိုတင်စမ်းသပ်လေ့လာချက်များအချိန်နှင့်တစ်ပြေးညီ ဆောင်ရွက်နိုင်ရန်နှင့် ပိုမိုမြင့်မားသောနည်းပညာကို သုံးစွဲဆောင်ရွက်နိုင်ရန် **ကိုရီးယားနိုင်ငံနှင့်ပူးပေါင်း၍** Master Plan ရေးဆွဲဆောင်ရွက်သွားမည်ဖြစ်ကြောင်း မိုးလေဝသနှင့်ဇလဗေဒ ဦးစီးဌာနမှ စက်တင်ဘာ ၂ရက်ကသတင်းရရှိသည်။

ယင်း Master Plan တွင် **နည်းပညာပိုင်းအပြင် စက်ပစ္စည်းများနှင့်လိုအပ်နေသည့် HR ပိုင်းမြှင့်တင်ဆောင်ရွက်မှုများကိုပါ** ထည့်သွင်းရေးဆွဲထားကြောင်း သိရသည်။ ``မိုးလေဝသနှင့်ဇလဗေဒဆိုင်ရာ **စမ်းသပ်လေ့လာတဲ့စက်ပစ္စည်းတွေက ငွေကြေးကုန်ကျမှုမြင့်မားတယ်၊ ငွေကြေးတတ်နိုင်တယ်ဆိုရင်တောင် စက်ပစ္စည်းတွေကို ကျွမ်းကျွမ်းကျင်ကျင်ကိုင်တွယ်နိုင်တဲ့ နည်းပညာရှင်တွေလိုအပ်သေးတယ်၊ ဒါကြောင့်** နည်းစနစ်ပိုင်းအပါအဝင် အားလုံးကိုဆောင်ရွက်နိုင်မယ့် HR ပိုင်းတိုးတက်ဖို့ကလည်း မြန်မာနိုင်ငံမှာ အဓိကလိုအပ်နေပါတယ်`` ဟု မိုး/ဇလ ဌာနခွဲမှ ဌာနမှူး ဒေါ်ခင်မျိုးချိုစိန်ကပြောသည်။ ယင်း Master Plan ကို ယခုစက်တင်ဘာလ မတင်ရေးဆွဲသွားမည်ဖြစ်ပြီး ဒီဇင်ဘာလအထိသုံးလနှင့်အပြီး ရေးဆွဲဆောင်ရွက်ရန် စီစဉ်ထားကာ ယခုရေးဆွဲခြင်းသည် အကြမ်းသတ်ရေးဆွဲခြင်းဖြစ်ကြောင်းသိရသည်။

နေနွယ်

(သတင်း၊ ဓာတ်ပုံ)

၂၀၁၅-၂၀၁၆ ခုနှစ်အတွက် အာရှဒေသဆိုင်ရာ နိုင်ငံအလိုက်စွမ်းဆောင်ရည် အကောင်းဆုံးဘဏ်ဆုကို ကမ္ဘောဇဘဏ်ရရှိ

အင်္ဂလန်နိုင်ငံ၊ လန်ဒန်အခြေစိုက် Finance Asia အဖွဲ့အစည်းကကျင်းပသည့် ၂၀၁၅-၂၀၁၆ ခုနှစ်အတွက် အာရှဒေသဆိုင်ရာ နိုင်ငံအလိုက်စွမ်းဆောင်ရည်အကောင်းဆုံးဘဏ်ဆုပေးပွဲတွင် မြန်မာနိုင်ငံရှိ ကမ္ဘောဇဘဏ်က အကောင်းဆုံးဘဏ်ဆုကို ရရှိခဲ့ကြောင်း၊ ၂-၉-၂၀၁၆ ရက်တွင် သိရသည်။

ကမ္ဘောဇဘဏ်အား အကောင်းဆုံးဘဏ်ဆုကို ကမ္ဘောဇဘဏ်၏ ငွေကြေးနှင့် ဘဏ္ဍာရေးဆိုင်ရာကဏ္ဍ၌ အကောင်းဆုံး ဝန်ဆောင်မှုပေးနိုင်ခြင်း၊ ဘဏ်အပ်ငွေ ဈေးကွက်ဝေစုအများဆုံးရရှိထားပြီး စီးပွားရေးလုပ်ငန်းရှင်များအတွက် ချေးငွေအများဆုံးပံ့ပိုးပေးနိုင်ခြင်းဖြင့် နိုင်ငံတော်၏ စီးပွားရေးကို အလျင်မြန်ဆုံးကြီးထွားစေရန် အထောက်အကူပြုနိုင်ခြင်း၊ ဘဏ်ခွဲအရေအတွက်အများဆုံးဖွင့်လှစ်နိုင်ပြီး နိုင်ငံတွင်းဒေသအနှံ့အပြားရှိ ပြည်သူများအား အကောင်းဆုံးဝန်ဆောင်မှုပေးနိုင်ခြင်း၊ မေတ်မိဘဏ်လုပ်ငန်းဝန်ဆောင်မှုများနှင့် လုပ်ငန်း အောင်မြင်မှုရလဒ်များ တစ်နှစ်ထက်တစ်နှစ် ပိုမိုကောင်းမွန်လာခြင်း၊ ဘဏ်လုပ်ငန်းဝန်ဆောင်မှုကဏ္ဍ များတွင် နိုင်ငံတကာ စံချိန်စံနှုန်းများနှင့်အညီ လုပ်ငန်းများတိုးချဲ့တိုးထွင်နိုင်ပြီး အောင်မြင်စွာဆောင်ရွက်နိုင်ခြင်း၊ နိုင်ငံတော်အခွန်ဘဏ္ဍာအတွက် နှစ်စဉ်ဝင်ငွေခွန်အများဆုံးထမ်းဆောင်နိုင်ပြီး၊ လူမှုအကျိုးပြုလုပ်ငန်းများတွင် အကောင်းဆုံးဆောင် ရွက်ပေးနိုင်ခြင်းစသည်တို့ကြောင့်ချီးမြှင့်ခြင်းဖြစ်ကြောင်း သိရသည်။

ယို့ပြင် ယခုနှစ် ဇူလိုင်လအတွင်း အင်္ဂလန်နိုင်ငံ၊ **လန်ဒန်အခြေစိုက် Euromoney အဖွဲ့အစည်းက ချီးမြှင့်သည့် ၂၀၁၆ ခုနှစ်အတွက် Best Bank in Myanmar ဆုကိုလည်း၊ တတိယအကြိမ်မြောက် သုံးနှစ်ဆက် ရရှိခဲ့ကြောင်း၊** သိရသည်။

ပြည့်ရည်မွှေး

photo: KBZ bank

ပြည်တွင်း၌ ဗီဇာကတ်အသုံးပြုနိုင်သည့် လက်လီဆိုင်နှင့် အေတီအမ်စက် ၈၀၀၀ ခန့် ရှိလာဟု ဆို

မြန်မာနိုင်ငံတစ်ဝန်းတွင် **Visa ၏ အီလက်ထရွန်နစ် ငွေပေးချေမှုများကို လက်ခံဆောင်ရွက်နိုင်သည့် လက်လီအရောင်းဆိုင်ပေါင်း ၆၀၀၀ ကျော်နှင့် ATM စက်ပေါင်း ၁၈၀၀ ခန့်ရှိနေပြီဖြစ်ကြောင်း၊** Visa မှ ၂-၉-၂၀၁၆ ရက်တွင်သိရသည်။

လက်ရှိတွင် **Visa သည်လိုင်စင်ရဘဏ်ကိုးခုနှင့် လက်တွဲပြီး ကြိုတင်ငွေပေးချေမှုကတ်အမျိုးအစား၊ လေးမျိုးကို ဝန်ဆောင်မှု ပေးလျက်ရှိကြောင်း၊** သိရသည်။ ``Visa ကနေ လုံခြုံ မြန်ဆန်ပြီး အဆင်ပြေချောမွေ့တဲ့ ငွေပေးချေမှုတွေအတွက်သာမက Visa ကတ်အသုံးပြုသူတွေအတွက် ဝန်ဆောင်မှုတွေကို တန်ဖိုးမြှင့်တင်ပေးသွားမှာဖြစ်ပါတယ်`` ဟု Visa ၏ မြန်မာနိုင်ငံဆိုင်ရာ မန်နေဂျာ ဖြစ်သူ Arturo Planell ကပြောသည်။

Visa သည်ကမ္ဘာထိပ်တန်းငွေပေးချေ ရေးလုပ်ငန်းတစ်ခုဖြစ်ပြီး ၂၀၁၅ ခုနှစ်တွင် မြန်မာနိုင်ငံ၌ ရုံးခန်းဖွင့်လှစ်ထားသည့် တစ်ခုတည်းသော နိုင်ငံတကာငွေပေးချေရေးကွန်ရက်ဖြစ်ကြောင်းသိရသည်။ ကမ္ဘာနှင့်အဝန်း မြန်မာနိုင်ငံသည် အီလက်ထရွန်နစ်ငွေပေးချေမှုကွန်ရက်များ အလျင်အမြန်ကျယ်ပြန့်လျက်ရှိပြီး Visa အနေဖြင့် အလျင်အမြန်ဆုံး တိုးတက်လျက်ရှိသည့် မြန်မာ့ဈေးကွက်ထဲတွင် တစ်စုအပါ အဝင်ဖြစ်ကြောင်းသိရသည်။

Visa ကော်ပိုရေးရှင်းသည် **နိုင်ငံပေါင်း ၂၀၀ ကျော်ရှိ** သုံးစွဲသူများ၊ စီးပွားရေးလုပ်ငန်းများ၊ ဘဏ္ဍာရေးနှင့်ငွေကြေးဆိုင်ရာအဖွဲ့အစည်းများ နှင့် အစိုးရအဖွဲ့အစည်းများကို ချိတ်ဆက်ပေးနေသည့် နိုင်ငံတကာငွေပေးချေရေးနည်းပညာကုမ္ပဏီတစ်ခုဖြစ်ပြီး **တစ်စက္ကန့်လျှင် ငွေပေးချေမှု၊ ငွေသွင်း၊ ငွေထုတ်ဝန်ဆောင်မှု အရေအတွက် ၆၅၀၀၀ ကျော်ကိုပြုလုပ်နိုင်သည့် ကမ္ဘာ့အဆင့်မြင့်ဆုံး၊ ကွန်ရက် Visa Net ကို အသုံးပြု၍ သုံးစွဲသူများအား လိမ်လည်ခံရခြင်းနှင့် ကတ်အတုပြုလုပ်ခံရခြင်းတို့မှ ကာကွယ်ပေးထားပြီး** ကုန်သည်များ၏ငွေပေးချေမှုများကို စိတ်ချရအောင်လုပ်ဆောင်ထားကြောင်း သိရသည်။

ပြည့်ရည်မွှေး

အိမ်ခြံမြေနှင့် သက်ဆိုင်သည့်အဖွဲ့အစည်းစုံ ပါဝင်ဆွေးနွေးမည့် The Real Estate Conference 2016 ကျင်းပမည်

အစိုးရအဖွဲ့အစည်းများမှ သက်ဆိုင်ရာပုဂ္ဂိုလ်များ၊ မြန်မာနိုင်ငံရှိအိမ်ခြံမြေကျွမ်းကျင်သောတစ်သီးပုဂ္ဂလပညာရှင်များနှင့် အိမ်ခြံမြေလုပ်ငန်းကျွမ်းကျင်သူအဖွဲ့အစည်းများပါဝင်ဆွေးနွေးမည့် The Real Estate Conference 2016 ကို **စက်တင်ဘာလ ၁၇ရက်တွင် ရန်ကုန်မြို့ International Business Center ၌ ကျင်းပသွားမည်ဖြစ်ကြောင်း၊** ဩဂုတ်လ ၂၅ရက်က သိရသည်။

အဆိုပါဆွေးနွေးပွဲကြီးကို house.com.mm ကကြီးမှူးကျင်းပခြင်းဖြစ်ပြီး ဆောက်လုပ်ရေးဝန်ကြီးဌာန၊ ဆောက်လုပ်ရေးနှင့်အိမ်ရာဖွံ့ဖြိုးရေးဘဏ်၊ ရန်ကုန်မြို့တော်စည်ပင်သာယာရေးကော်မတီ၊ house.com.mm၊ မြန်မာနိုင်ငံအိမ်ခြံမြေဝန်ဆောင်မှုအသင်း၊ ပြည်တွင်းအိမ်ခြံမြေကျွမ်းကျင်သူများ၊ စီးပွားရေးဆိုင်ရာအကြံပေးများ၊ ရင်းနှီးမြှုပ်နှံသူများနှင့် အခြားကဏ္ဍများမှစီးပွားရေးလုပ်ငန်းရှင်များသည် တန်ဖိုးနည်းအိမ်ရာဖော်ဆောင်မှုများနှင့်စပ်လျဉ်းပြီး ဆွေးနွေးသွားမည်ဖြစ်ကြောင်း သိရသည်။

``ကျွန်တော်တို့လေ့လာသိရှိခဲ့တာက **ဒီနိုင်ငံရဲ့တန်ဖိုးနည်းအိမ်ရာဝယ်လိုအားက အရမ်းမြင့်တက်နေတာဖြစ်ပါတယ်၊** ဒီဆွေးနွေးပွဲကြီးမှာတစ်သီးပုဂ္ဂလစိတ်ဝင်စားသူတွေနဲ့ ရင်းနှီးမြှုပ်နှံလိုသူတွေအတွက်နောက်ဆုံးထွက်ပေါ်လာတဲ့ သတင်းအချက်အလက်တွေ၊ အိမ်ရာဝယ်ယူလိုသူတွေအတွက် ငွေကြေးအထောက်အပံ့ရရှိနိုင်မယ့် နည်းလမ်းတွေကိုသိရှိနိုင်မှာဖြစ်ပါတယ်`` ဟု ဆွေးနွေးပွဲစီစဉ်သူ၊ house.com.mm မှ မန်နေဂျင်းဒါရိုက်တာ Mr. Nitesh Khirwal ကပြောသည်။ ဆွေးနွေးပွဲ၌ဆောက်လုပ်ရေးလုပ်ငန်းရှင်များ၊ ရင်းနှီးမြှုပ်နှံသူများ၊ အိမ်ရာဝယ်ယူလိုသူများအတွက် တန်ဖိုးရှိသောရှာဖွေမှုစစ်တမ်းများကို သိရှိနိုင်ရုံသာမက မိမိတို့သိရှိလိုသောမေးခွန်းများကိုလည်းမေးမြန်းနိုင်မည်ဖြစ်ကြောင်းသိရသည်။

နှင်းနေခြ

လာမည့်သုံးလအတွင်း Air KBZ က ချင်းမိုင်ခရီးစဉ် ပျံသန်းမည်

လာမည့် သုံးလအတွင်း Air KBZ လေကြောင်းလိုင်းသည် ရန်ကုန် - ချင်းမိုင် - ရန်ကုန် ခရီးစဉ် ပျံသန်းမည်ဖြစ်ကြောင်း၊ တာဝန်ရှိသူ ဖအေးမရသာက ၁-၉-၂၀၁၆ ရက်တွင် ပြောသည်။

``**ချင်းမိုင်ကိုလည်း၊ ATR လေယာဉ်တွေနဲ့** ပျံသန်းမှာဖြစ်ပါတယ်၊ ဒီနှစ်အတွက်တော့ ချင်းမိုင်ကို အဓိက ဦးတည်ပြီး တော့ ပျံသန်းမှာဖြစ်ပါတယ်၊ လေယာဉ်အသစ်တွေနဲ့လည်း ပြည်တွင်း ပြည်ပ ခရီးစဉ်တွေ ပျံသန်းသွားမယ်၊ ဒီနှစ်ထဲမှာတော့ လေယာဉ် အသစ်တွေ ထပ်ရောက်ဖို့ မရှိတော့ဘူး။ နောက်နှစ်တွေမှာလည်း ခရီးစဉ်တိုးချဲ့ရင် တိုးချဲ့သလောက် လေယာဉ်တွေ ထပ်ပြီး တော့ ဝယ်ဖို့ရှိပါတယ်`` ဟု ပြောသည်။

အရှေ့တောင်အာရှဒေသတွင်း ပြည်ပခရီးစဉ်တစ်ခုအဖြစ် ရန်ကုန် - ချင်းမိုင် - ရန်ကုန် ခရီးစဉ်အား ပျံသန်းပါက တစ်ပတ်လျှင် သုံးကြိမ် ပျံသန်းမည်ဖြစ်ကြောင်း သိရသည်။ လက်ရှိအချိန်တွင် လေကြောင်းလိုင်းသည် ရန်ကုန်အခြေစိုက်ကာ မန္တလေး၊ မြစ်ကြီးနား၊ ညောင်ဦး၊ ကလေး၊ ဟဲဟိုး၊ လားရှိုး၊ တာချီလိတ်၊ ထားဝယ်၊ မြိတ်၊ ကော့သောင်း၊ သံတွဲ၊ စစ်တွေ၊ နေပြည်တော်၊ လွိုင်ကော် မြို့များသို့ ATR အမျိုးအစားလေယာဉ် ရှစ်စင်းဖြင့် နေ့စဉ်ပျံသန်းပြေးဆွဲလျက်ရှိကြောင်း သိရသည်။ လေကြောင်းလိုင်းအနေဖြင့် ၂၀၁၅ ခုနှစ်မှစတင်ကာ ချင်းမိုင်၊ မဲဆောက် ခရီးစဉ်များကို တိုးချဲ့ပျံသန်းရန် စီစဉ်ခဲ့သော်လည်း လုပ်ငန်းလိုအပ်ချက်များကြောင့် ပြုပြင်မှုများဆောင်ရွက်ခဲ့ရာ ယခုနှစ်အတွင်းမှသာလျှင် ချင်းမိုင်ခရီးစဉ်ကို စတင်ပြေးဆွဲမည်ဖြစ်ကြောင်း သိရသည်။

ပြည့်ရည်မွှေး

photo: Air KBZ

ပြည်မြန်မာသတင်းဂျာနယ်

ဖုန်း ။ ၃၇၅၂၉၃၊ ၃၉၂၉၀၂

www.free4reader.com

အနုပညာ မြင်ကွင်းကျယ်

One Man Show နဲ့ R ဇာနည်

အဆိုတော် Rဇာနည်ရဲ့လေးကြိမ်မြောက်တစ်ကိုယ်တော်ရှိုးပွဲကို စက်တင်ဘာလ ၂၅ရက်မှာ ရန်ကုန်မြို့ရှိအမျိုးသားကဇာတ်ရုံကြီးမှာပြုလုပ်မှာဖြစ်ပြီး အဲဒီပွဲကရရှိတဲ့ အနုပညာကြေးတချို့ကိုလည်း ပရဟိတအလှူအနေနဲ့ **အသည်းရောင်ဆေးရှင်းတစ်ခုကို လှူဒါန်းသွားမှာဖြစ်**တယ်လို့ သိရပါတယ်။ ပြီးတော့ Rဇာနည်နဲ့ရွှေစင် Entertainment တို့ပူးပေါင်းပြီး လာမယ့်နိုဝင်ဘာလအတွင်း မန္တလေးမြို့နဲ့ ၂၀၁၇ ဇန်နဝါရီလမှာတော့ ပဲခူးမြို့မှာလည်း တစ်ကိုယ်တော်ရှိုးပွဲတွေလုပ်သွားဖို့ရှိကြောင်း သိရပါတယ်။

ဝတ်မှုံရွှေရည်ရဲ့ Kits Collection

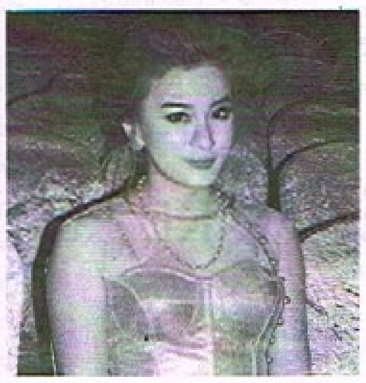

အကယ်ဒမီဝတ်မှုံရွှေရည်က **Kits Collection Shopping bags ဆိုင်လေးဖွင့်ထားပြီး အဆိုပါအိတ်တွေကို ပိုးသား၊ ချည်သားနှစ်မျိုးနဲ့ရရှိနိုင်တယ်**လို့သိရပါတယ်။ ဝတ်မှုံရွှေရည်က အိတ်လေးတွေထုတ်တယ်ဆိုတာက အကျိုးအမြတ်နဲ့ စီးပွားရေးအရလုပ်တာမဟုတ်ဘဲ ပရိသတ်တွေအတွက်အမှတ်တရဖြစ်စေချင်လို့ ပြောပါတယ်။

လူရွှင်တော်လုပ်ဦးမယ့် နန်းသူဇာ

နန်းသူဇာက လတ်တလောတီဗီကြော်ငြာတွေ၊ ဘေလ်ဘုတ်ကြော်ငြာတွေ လက်ခံရိုက်ကူးနေသလို သူ့ရဲ့တစ်ကိုယ်တော်အခွေအတွက် သီချင်းတွေစုဆောင်းနေပါပြီတဲ့။ ပြီးတော့ လာမယ့်စက်တင်ဘာလ ၉ ရက်မှာ ရန်ကုန်မြို့အမျိုးသားဇာတ်ရုံမှာလုပ်မယ့် ခေတ်သစ်ကေရီအနုပညာပွဲမှာလည်း ကျော်ကျော်၊ သိန်းလင်းစိုးတို့က မင်းသားအဖြစ်ကပြဖျော်ဖြေပြီး **နန်းသူဇာနဲ့အတူ အိစ္စရာစို၊ ခင်ဝင့်ဝါနဲ့ မေမြင့်မိုရ်တို့ကလူရွှင်တော်အဖြစ် ကပြဖျော်ဖြေသွားမှာဖြစ်တယ်**လို့ ဆိုပါတယ်။

ထိုင်းနိုင်ငံ၏ ဆောက်လုပ်ရေးလုပ်ငန်းများအတွက် မြန်မာအလုပ်သမား ခေါ်ယူ၍မရဖြစ်နေ

ထိုင်းနိုင်ငံရှိ ဆောက်လုပ်ရေးလုပ်ငန်းများအတွက် မြန်မာအလုပ်သမားများအား ခေါ်ယူနေကြသော်လည်းသွားရောက်လုပ်ကိုင်လိုသော မြန်မာအလုပ်သမားများမရှိဖြစ်နေကြောင်း မြန်မာပြည်ပအလုပ်အကိုင်ဝန်ဆောင်မှု လုပ်ငန်းရှင်များအသင်းချုပ် အတွင်းရေးမှူး(၂)ဦးကျော်ဇောက ပြည်မြန်မာသတင်းဂျာနယ်သို့ စက်တင်ဘာ ၃ ရက်တွင်ပြောသည်။ **အဆိုပါလုပ်ငန်းများတွင်အလုပ်သမားများအတွက် လုပ်ငန်းခွင်ဘေး၊ အန္တရာယ်ရှိခြင်း၊ အခြားလုပ်ငန်းများထက်လုပ်ခလစာရရှိမှုနည်းပါးခြင်းတို့ကြောင့် အလုပ်သွားရောက်လုပ်ကိုင်သူ နည်းပါးနေကာ ခေါ်ယူရခက်ခဲနေကြောင်း**သိရသည်။

''အရင်က ထိုင်းမှာ အလုပ်လုပ်မယ်ဆို ဘယ်လိုလုပ်ငန်းခွင်ဖြစ်ဖြစ် သွားမယ့်လုပ်သားက အလုပ်ကို ရွေးချယ်မှုနည်းတယ်။ အခုနောက်ပိုင်းမှာ ဆောက်လုပ်ရေးလုပ်ငန်းခွင်ကို သွားရောက်အလုပ်လုပ်တဲ့ မြန်မာအလုပ်သမားအလွန်နည်းတယ်၊ ဆောက်လုပ်ရေးလုပ်ငန်းက အန္တရာယ်များတယ်။ **ပြီးတော့စက်ရုံလုပ်ငန်းခွင်မှာလို အချိန်ပို မဆင်းရတဲ့အတွက်လုပ်ခလစာလည်း မကောင်းဘူး**။ ဒါကြောင့်ထိုင်းဆောက်လုပ်ရေးလုပ်ငန်းအတွက် လုပ်သားခေါ်ယူလို့မရဖြစ်နေတယ်'' ဟု ဦးကျော်ဇောကရှင်းပြသည်။

ထိုင်းဆောက်လုပ်ရေးလုပ်ငန်းများအတွက် မြန်မာအလုပ်သမားများကို တစ်လလျှင် ၈၀၀ ဦးခန့်ခေါ်ယူမှုရှိသော်လည်း သွားရောက် လုပ်ကိုင်သော မြန်မာလုပ်သားမှာ တစ်လလျှင် ၂၀ ဦး ခန့်သာရှိကြောင်းသိရသည်။

လဝန်း

Miss Tourism Queen International 2016 ပြိုင်ပွဲအတွက် သရဖူဆုရှင်အစား 2nd Runner Up ဆုရှင်သွားရောက်ယှဉ်ပြိုင်မည်

Photo:Minko (M.K) photography

Mis Tourism Queen International 2016 ပြိုင်ပွဲအတွက် Miss Tourism Myanmar 2016 အဖြစ်ရွေးချယ်ထားသည့် သရဖူဆုရှင် ခက်ခက်ဇာအစား MGLM 2016 ပြိုင်ပွဲ၏ **2nd Runner Up ဆုရှင် အိမ့်ပြည့်ကျော်က သွားရောက်ယှဉ်ပြိုင်မည်ဖြစ်ကြောင်း** ၂-၉-၂၀၁၆ ရက်တွင် Miss Golden Land Myanmar Organization မှ သိရသည်။

''ခက်ခက်ဇာက စက်တင်ဘာလအတွင်း တက္ကသိုလ်ဝင်စာမေးပွဲနဲ့တိုက်နေတဲ့အတွက် ပြိုင်ပွဲကို မသွားဖြစ်တာပါ'' ဟု MGLM မှ တာဝန်ရှိသူ ကိုဝေယံအောင်က ပြောသည်။

ခက်ခက်ဇာက ''စက်တင်ဘာလမှာကျင်းပမယ့် ပြိုင်ပွဲမှာ မယှဉ်ပြိုင်နိုင်ပေမယ့် **ဒီဇင်ဘာလမှာ ကျင်းပမယ့် Miss Tourism World 2016 ပြိုင်ပွဲကြီးမှာ ပါဝင်ယှဉ်ပြိုင်သွားမှာပါ**'' ဟု ပြောသည်။ အိမ့်ပြည့်ကျော်က ''အိမ့်ပြည့်အကောင်းဆုံး ကြိုးစားသွားပါ့မယ်'' ဟု ပြောသည်။

Miss Tourism Queen International 2016 ပြိုင်ပွဲကို စက်တင်ဘာလ ၁၂ ရက်မှ ၂၈ ရက်အထိ တရုတ် နိုင်ငံတွင် ကျင်းပမည်ဖြစ်ကာ 2015 သရဖူကို နယ်သာလန်နိုင်ငံက ရရှိခဲ့ကြောင်း သိရသည်။

ပြည့်ရည်ဖူး

မောင်တောတွင် နှစ်ရက်အတွင်း ကျပ်သိန်းပေါင်း ၁၄၀၀၀ ကျော်တန်ဖိုးရှိ မူးယစ်ဆေးဝါးများ ဖမ်းမိ၊ မူးယစ်သယ်ဆောင်သူများတွင် ရဲတစ်ဦးပါဝင်ဟု ဆို

မြန်မာ-ဘင်္ဂလားဒေ့ရှ် နယ်စပ် မောင်တောမြို့တွင် ဩဂုတ် ၃၁ နှင့် စက်တင်ဘာ ၁ ရက်တို့၌ ကျပ်သိန်းပေါင်း ၁၄၀၀၀ ကျော် တန်ဖိုးရှိမူးယစ်ဆေးဝါးများကို ဖမ်းဆီးရမိခဲ့ကြောင်း စက်တင်ဘာ ၂ ရက်က သတင်းရရှိသည်။

ဩဂုတ် ၃၁ ရက် ညပိုင်းက **မောင်တောမြို့ပေါ်ရှိ မော်တော်ယာဉ် တစ်စီးပေါ်မှ**စိတ်ကြွရူးသွပ်ဆေးပြား အမြေအတွက် သိန်းနှင့်ချီ၍ ဖမ်းမိခဲ့ပြီး နောက်တစ်ရက်တွင် ကွင်းဆက်များကို လိုက်လံဖမ်းဆီးရာမှ **နေအိမ်တစ်ခုအတွင်းမှ** စိတ်ကြွရူးသွပ်ဆေးပြားများကို ထပ်မံဖမ်းဆီးရမိခဲ့ခြင်း ဖြစ်ကြောင်း မောင်တောခရိုင် ရဲတပ်ဖွဲ့မှူးဒုတိယရဲမှူးကြီးဉာဏ်ဝင်းဦးကပြောသည်။

''ဩဂုတ် ၃၁ ရက် ည ၈ နာရီလောက်မှာ မူးယစ်ဆေးဝါးသတင်းအရ ရှာဖွေတဲ့အခါ မောင်တောမြို့ထဲက ကားတစ်စီးပေါ်ကနေ မူးယစ်ဆေးဝါးတွေ ဖမ်းမိပါတယ်။ အဲဒီမူးယစ်ဆေးဝါးတွေနဲ့အတူ ဖမ်းမိတဲ့လူနှစ်ဦးကို စစ်ဆေးမေးမြန်းချက်အရကွင်းဆက်လိုက်တဲ့အခါမှာ စက်တင်ဘာ ၁ ရက်မှာတော့ နေအိမ်တစ်ခုကနေမူးယစ်ဆေးပါးတွေကို ထပ်ပြီးတော့ ဖမ်းမိပါတယ်။ အဲဒီအိမ်မှာတော့ လူတစ်ယောက်မှ ရှိမနေပါဘူး'' ဟု ၎င်းကပြောသည်။ မူးယစ်ဆေးဝါးများ သယ်ဆောင်လာသည့် မော်တော်ယာဉ်ကို ဖမ်းဆီးရာတွင် **ယာဉ်ပေါ်၌ပါလာသူ နှစ်ဦးအနက် တစ်ဦးသည် မောင်တောရဲတပ်ဖွဲ့ဝင်မှ ရဲတပ်ကြပ်တစ်ဦးဖြစ်ပြီး**။ လက်ရှိအချိန်တွင် ၎င်းကို မူးယစ်ဆေးဝါးဥပဒေဖြင့် အမှုဖွင့်၍ ဖမ်းဆီးထိန်းသိမ်းထားကြောင်း ဒုရဲမှူးကြီး ဉာဏ်ဝင်းဦးက ဆက်လက် ပြောဆိုသည်။

အဆိုပါ ဖြစ်စဉ်များတွင် မော်တော်ယာဉ်ပေါ်မှ စိတ်ကြွရူးသွပ်ဆေးပြားအရေအတွက် ၂၉၂၅၀၀ ကာလတန်ဖိုး ကျပ်သိန်း ၅၈၀၀ နှင့် နေအိမ်အတွင်းမှ စိတ်ကြွရူးသွပ်ဆေးပြားအရေအတွက် ၄၄၅၅၀၀ ကာလတန်ဖိုး ကျပ်သိန်း ၈၉၁၀ စုစုပေါင်း စိတ်ကြွရူးသွပ်ဆေးပြား အရေအတွက် ၇၃၈၀၀၀ ကာလတန်ဖိုး ကျပ်သိန်း ၁၄၇၁၀ ကို ဖမ်းဆီးရမိခဲ့ကြောင်း မောင်တောခရိုင်ရဲတပ်ဖွဲ့မှူးရုံး၏စာရင်းများအရ သိရသည်။

ယခုနှစ် ဇူလိုင်လအတွင်း ကလည်း မောင်တောနယ်စပ်ရှိ နယ်ခြားစောင့်ရဲတပ်ဖွဲ့ကင်းစခန်း တစ်ခုအတွင်းမှ ကာလတန်ဖိုး ကျပ်သိန်း ၅၀၀၀ ကျော် တန်ဖိုးရှိ စိတ်ကြွရူးသွပ်ဆေးပြားများကို ဖမ်းဆီးရမိခဲ့မှုပြီး၊ မူးယစ်ဆေးဝါးဖမ်းဆီးရမိမှု ဖြစ်စဉ်များတွင် ရဲတပ်ဖွဲ့ဝင်များ ပါဝင်ပတ်သက်နေခြင်းအပေါ်ဒေသခံများ၏ မဝေဖန်မှုများ ပေါ်ပေါက်နေသည်။

ရခိုင်ပြည်နယ်သည် နယ်စပ်ဖြတ်ကျော် မူးယစ်ဆေးဝါး သယ်ဆောင်မှုလမ်းကြောင်းပေါ်တွင် တည်ရှိနေပြီး၊ ဘင်္ဂလားဒေ့ရှ်နိုင်ငံသို့ပို့ဆောင်မည့် မူးယစ်ဆေးဝါးများကို မောင်တောနယ်စပ်တွင် မကြာခဏဖမ်းဆီးရမိလျက်ရှိသည်။

Rakhine News Agency

Miss All Nations 2016 ပြိုင်ပွဲ နန်းမေရှင်းသန့် သွားရောက်ယှဉ်ပြိုင်မည်

Miss All Nations 2016 ပြိုင်ပွဲကို နန်းမေရှင်းသန့်က သွားရောက်ယှဉ်ပြိုင်မည်ဖြစ်ကြောင်း ၂-၉-၂၀၁၆ ရက်တွင် World-Class Myanmar Pageants မှ သိရသည်။

''ပရိသတ်တွေရဲ့ အားပေးမှုကြောင့် Miss All Nations Pageant 2016 ပြိုင်ပွဲကြီးကို မြန်မာနိုင်ငံကိုယ်စားပြုအနေနဲ့ သွားရောက်ယှဉ်ပြိုင်ရပါတော့မယ်။ အခုလို ယှဉ်ပြိုင်ခွင့်ရတာကလည်း ကျွန်မကို ချစ်တဲ့ပရိသတ်တွေရဲ့အားပေးမှုကြောင့်ပါ'' ဟု နန်းမေရှင်းသန့်က ပြောသည်။

''**သူက MGLM 2016 ပြိုင်ပွဲမှာ ရှမ်းပြည်နယ်ကိုယ်စားပြုအဖြစ်ပြိုင်ခဲ့တယ်၊ နောက်ဆုံးမှာ သရဖူနဲ့လွဲချော်ခဲ့တယ်၊ ညီမဘက်က လွှတ်ဖို့ပွဲတွေရှိတဲ့အတွက် သူဟာ တရုတ်စကားကို ကျွမ်းကျွမ်းကျင်ကျင်ပြောနိုင်တယ်၊ ဟိုဘက်က သတ်မှတ်ထားတဲ့ အရပ်၊ ခန္ဓာကိုယ်အချိုးအစား၊ မျက်နှာအနေအထားသူနဲ့ကိုက်ညီတဲ့အတွက် ညီမဘက်က ရွေးချယ်ခဲ့တယ်၊ အဓိကကတော့ သူ့ရဲ့ body ပိုင်းအရရော၊ ဘာသာစကားပိုင်းအရရော သွားပြိုင်ဖို့ အရည်အချင်းပြည့်မီတဲ့ အတွက် ရွေးချယ်ခဲ့တာဖြစ်ပါတယ်**'' ဟု World-Class Myanmar Pageants ၏ Founder & CEO ဖြစ်သူ ပဒါပွင့်နိုင်က ပြောသည်။

Miss All Nations 2016 ရွေးချယ်ပွဲကို စက်တင်ဘာလ ၇ ရက်မှ ၂၇ ရက် အထိ **တရုတ်နိုင်ငံတွင် ကျင်းပမည်**ဖြစ်ကြောင်း၊ သိရသည်၊ Miss All Nations ပြိုင်ပွဲသည် **နိုင်ငံပေါင်းစုံရှိ အမျိုးသမီးများ၏ စည်းလုံးမှု၊ ညီညွတ်မှု၊ စိတ်ဓာတ်ပြည့်ဝခြင်းတို့ကို ပြသခြင်းဖြစ်ကြောင်း**သိရသည်၊ ပြိုင်ပွဲဝင်နိုင်ငံပေါင်း ၇၀ ခန့် ပါဝင်မည်ဖြစ်ပြီး မြန်မာနိုင်ငံကိုယ်စားပြုအလှမယ်သည် စက်တင်ဘာလ ၆ ရက်တွင် ထွက်ခွာမည်ဖြစ် ကြောင်း သိရသည်။

Photo:Minko (M.K) Photography

ပြည့်ရည်ဖူး

www.free4reader.com

ယခုခွင့်ပြုလိုက်သည့် CMP အထည်ချုပ်လုပ်ငန်းငါးခု၌ လုပ်သား ၆၀၀၀ ခန့် အလုပ်ရမည်

မြန်မာနိုင်ငံ ရင်းနှီးမြှုပ်နှံမှုကော်မရှင်မှ ဩဂုတ်လနောက်ဆုံးပတ်တွင် **ထပ်မံခွင့်ပြုပေးလိုက်သည့် လစာ၊ စနစ်ဖြင့် အထည်ချုပ်လုပ်ငန်းများဆောင်ရွက်မည့် ကုမ္ပဏီငါးခုသည် ပြည်တွင်း၌ လုပ်သားအင်အား၊ ၆၀၀၀ ခန့်ကို အလုပ်အကိုင်အခွင့်အလမ်း ပေးနိုင်မည်ဖြစ်ကြောင်း** မြန်မာနိုင်ငံ ရင်းနှီးမြှုပ်နှံမှုကော်မရှင်မှ ၂-၉-၂၀၁၆ ရက်တွင် သိရသည်။

အဆိုပါ လုပ်ငန်းများတွင် ရာနိုင်နှုန်းပြည့် နိုင်ငံခြားရင်းနှီးမြှုပ်နှံမှုလုပ်ငန်းလေးခု နှင့် မြန်မာနိုင်ငံသားများ ရင်းနှီးမြှုပ်နှံမှုတစ်ခုတို့ပါဝင်ပြီး အဆိုပါ လုပ်ငန်းများကို ရန်ကုန်တိုင်းဒေသကြီးအတွင်းရှိ လှိုင်သာယာ၊ ရွှေပြည်သာ၊ မှော်ဘီ စက်မှုဇုန်တို့တွင် လုပ်ကိုင်ခွင့်ပြု ကြောင်း သိရသည်။

"အစိုးရအနေနဲ့ အထည်ချုပ်လုပ်ငန်းတွေကို တိုးမြှင့်လုပ်ဆောင်နိုင်ဖို့လည်း ဆောင်ရွက်လျက်ရှိပါတယ်၊ အဲဒီလိုဆောင်ရွက်တဲ့နေရာမှာ ကုန်ကြမ်းကနေ ကုန်ချောအထိ တစ်နေရာတည်းမှာ ထုတ်လုပ်နိုင်အောင် ဆောင်ရွက်မှာဖြစ်ပါတယ်"ဟု စက်မှုဝန်ကြီးဌာနမှ တာဝန်ရှိသူတစ်ဦးကပြောသည်။

မြန်မာနိုင်ငံ၏ အထည်ချုပ်လုပ်ငန်းကဏ္ဍတွင် လုပ်ကိုင်နေသူ ၃၅၀၀၀၀ ခန့်ရှိပြီး၊ လစာ၊လုပ်ငန်းများတွင် ဆောင်ရွက်နေသည့် အလုပ်သမား ပိုမိုများပြားကြောင်း၊ သိရသည်။ ပြည့်ရည်ဖူး

ရန်ကုန်မြို့တွင် ယာဉ်ကြောပိတ်ဆို့မှု အမြင့်မားဆုံးအချိန်ရောက်ရှိနေကာ ပြည်သူများ၏ ကျန်းမာရေး၊ စီးပွားရေးနှင့် လူမှုရေးအထိ ရိုက်ခတ်မှုရှိနေ

ရန်ကုန်မြို့တွင် ယာဉ်ကြောပိတ်ဆို့မှုမှာ အမြင့်မားဆုံးအချိန်သို့ ရောက်ရှိနေကာ ပြည်သူအများစု၏ ကျန်းမာရေး၊စီးပွားရေးနှင့်လူမှုရေးအထိပါရိုက်ခတ် မှုရှိနေကြောင်း လသာမြို့နယ်မဲဆန္ဒနယ် လွှတ်တော်ကိုယ်စားလှယ် ဦးဇော်ဝင်းနိုင်က စက်တင်ဘာ ၂ရက်တွင်ပြောသည်။

အမြင့်ဆုံးအချိန်

"ရန်ကုန်မြို့ရဲ့ယာဉ်ကြောပိတ်ဆို့မှုက အမြင့်ဆုံးအချိန်ကိုရောက်နေပါပြီ။ ဒါကြောင့် **အစိုးရ၊ လွှတ်တော်နဲ့ပြည်သူတွေက ဒီပြဿနာကိုအရေးတကြီးဖြေရှင်းဖို့ လိုအပ်နေပါတယ်၊** ဒီပြဿနာရဲ့ နောက်ဆက်တွဲအနေနဲ့ယာဉ်စီးသူတွေသာမက ပြည်သူအားလုံးရဲ့နေ့စဉ်လူမှုဘဝတွေကိုရိုက်ခတ်မှုရှိနေပါတယ်"ဟု ၎င်းကပြောသည်။

ယာဉ်ကြောပိတ်ဆို့မှုကို ဖြေရှင်းရန် ယခင်အစိုးရလက်ထက်က ခုံကျော်တံတား စီမံကိန်းများကျယ်ကျယ်ပြန့်ပြန့် လုပ်ဆောင်ခဲ့သော်လည်းထိရောက် သည့် ဖြေရှင်းမှုမဖြစ်ခဲ့သောကြောင့် **မြို့ပတ်ရထား စနစ်ကို ကျယ်ကျယ်ပြန့်ပြန့် သုံးစွဲနိုင်ပါက** ကားပိတ်ဆို့မှုကို အနည်းနှင့်အများလျော့ချလာနိုင်မည်ဟု ပညာရှင်များက ထောက်ပြပြောကြားထားသည်။

အတွင်းပတ်လမ်း၊ အပြင်ပတ်လမ်း

"အနီးစပ်ဆုံးဖြစ်တဲ့ ဘန်ကောက်မှာလို အတွင်းပတ်လမ်း၊ အပြင်ပတ်လမ်းတွေနဲ့ ချိတ်ဆက်ပြီး ဆောင်ရွက်ရမှာပါ၊ **ခုံကျော်တံတားတစ်ခုဟာ တစ်နေရာကိုပဲ ဖြေရှင်းလို့ရနိုင်ပါတယ်၊ အဲဒီကနေပြီး နောက်မီးပွိုင့် ရောက်ရင်ပိတ်သွားမှာပါပဲ၊ အဲဒီတော့ နှစ်ထပ်လမ်းတွေ လုပ်ဖို့လိုတယ်**"ဟုလွှတ်တော်ကိုယ်စားလှယ်တစ်ဦးဖြစ်သူ ဒေါက်တာမြတ်ဉာဏစိုးကပြောကြားခဲ့ကြောင်း DVB Debate ထုတ်ပြန်ချက်တွင်ဖော်ပြထားသည်။

၂၀၁၆ ခုနှစ်ဩဂုတ် လကုန်အထိ စာရင်းအရ မြန်မာတစ်နိုင်ငံလုံးတွင် **တရားဝင်မှတ်ပုံတင်ထားသည့်ယာဉ် အစီးရေရှစ်သိန်းကျော်ရှိနေကာ ယင်းမှာကတွင် ရန်ကုန်မြို့၌ မှတ်ပုံတင်ထားသော မော်တော်ယာဉ်အစီးရေမှာ ငါးသိန်းကျော်**ကြောင်း သိရသည်။

ကားတင်သွင်းခွင့်ပြုခဲ့သော ငါးနှစ်တာကာလအတွင်း ကားတင်သဘော်ာ ၆၅၀ ကျော်ဝင်ရောက်ခဲ့ပြီးကားအစီးရေ ၆၄၀၀၀၀ ကျော်တင်သွင်းထား ကြောင်း၊ ကားတင်သွင်းခွင့်မူဝါဒအမျိုးမျိုးပြောင်းလဲမှုရှိခဲ့သော်လည်း ကားတင်သွင်းမှုမှာ နှစ်စဉ် ၁၃၀၀၀၀ ကျော်ဝင်ရောက်နေကြောင်းသိရသည်။

ရှိန်းဝင်းထိုက်

ဆေးလိပ်ဘူးများနှင့် အထုပ်များတွင် ကျန်းမာရေးဆိုင်ရာ သတိပေးရုပ်ပုံစာသားကပ်ရန် ခြောက်လအချိန်ပေးထား

ဆေးလိပ်ဘူးများနှင့်အထုပ်များတွင် သတိပေးရုပ်ပုံနှင့် စာသားများ ပုံနှိပ်ဖော်ပြခြင်းဆိုင်ရာ အမိန့်ကြော်ငြာစာအရ စီးကရက်ကုမ္ပဏီများ၊ ဆေးပေါ့လိပ်နှင့် ဆေးရွက်ကြီးထုတ်လုပ်သူများအနေဖြင့် ကုန်ပစ္စည်း ထုပ်ပိုးမှုများတွင် **ကျန်းမာရေး သတိပေးရုပ်ပုံစာသားများကို စက်တင်ဘာ ၁ ရက်မှစတင်ဖော်ပြရမည်ဖြစ်ကာ ဈေးကွက်အတွင်း ရောက်ရှိနှင့်ပြီးဖြစ်သည့် ကုန်စည်များကိုမူ အမိန့်ကြော်ငြာစာ အသက်ဝင်သည့် ယင်းနေ့မှစပြီး ခြောက်လအနောက် ပိုင်းဖော်ပြခြင်းမရှိပါက ဥပဒေအရ အရေးယူမည်ဖြစ်ကြောင်း**ကျန်းမာရေးနှင့် အားကစားဝန်ကြီးဌာန အပြီးတမ်းအတွင်းဝန် ပါမောက္ခ ဒေါက်တာသက်ခိုင်ဝင်းက ပြောသည်။

မျက်နှာပြင်၏ ၇၅ ရာနိုင်နှုန်း

ကျန်းမာရေးဆိုင်ရာ သတိပေးရုပ်ပုံနှင့် စာသားများကို **ဆေးရွက်ကြီးထွက်ပစ္စည်းဘူးခွံများ၏ ရှေ့၊ နောက်မျက်နှာပြင်ဧရိယာ ၇၅ ရာနိုင်နှုန်းဖြင့် ဖော်ပြရန်၊** ပြည်သူများ၏အမြင်တွင် ဆေးလိပ်နှင့်ဆေးရွက်ကြီး သောက်သုံးခြင်း၏ အန္တရာယ်မှာပိုမိုနည်းပါးသည်ဟု ထင်ယောင်ထင်မှားဖြစ်စေနိုင်သော အမှတ်တံဆိပ် လက္ခဏာများ ဖော်ပြခြင်းမပြုရန်နှင့် ရွေးချယ်ထားသော ကျန်းမာရေးသတိပေးချက်ရုပ်ပုံ ၁၀ ခုကို အလှည့်ကျသည့်သွင်းဖော်ပြရန်ထုတ်ပြန်ထားကြောင်းသိရသည်။

"ဆေးလိပ်ဘူးခွံနဲ့ အထုပ်အပိုးတွေပေါ်မှာ ကျန်းမာရေး သတိပေးချက်ကို ရုပ်ပုံ စာသားနဲ့ တွဲပြီး ထင် ရှား စွာဖော်ပြခြင်းဖြင့် လက်ရှိဆေးလိပ်သောက်သုံး နေသူတွေရော စမ်းသပ်သောက်သုံးနေသူများအတွက်ပါ ဆေးလိပ်အန္တရာယ်ကို ထင်ထင်ရှားရှားသိသွားစေပြီး ဆေးလိပ်သောက်သုံးမှုလျော့နည်းသွားဖို့ ရည်ရွယ်ခြင်းဖြစ်ပါတယ်၊ **ပစ္စည်းထုတ်လုပ်သူ၊ ဖြန့်ဖြူး၊ ရောင်းချသူအားလုံး၊ အမိန့်ကြော်ငြာစာပါအချက်တွေကို တိတိကျကျလိုက်နာဖို့လိုပါတယ်၊ ဌာနဆိုင်ရာများကလည်း မျက်ခြည်မပြတ်စောင့် ကြည့်တာတွေ** လုပ်မှာပါ"ဟု ၎င်းက ပြောသည်။

ဥပဒေအရအရေးယူမည်

သတိပေးရုပ်ပုံနှင့် စာသားများ ဖော်ပြခြင်းမပြုဘဲ ရောင်းချပါက ဆေးလိပ်နှင့် ဆေးရွက်ကြီး ဥပဒေအရ သတ်မှတ်ထားသည့်ငွေဒဏ်နှင့် ထောင်ဒဏ် များချမှတ် အရေးယူမည်ဖြစ်ကြောင်း သိရသည်။

မြန်မာနိုင်ငံတွင်ဆေးလိပ်၊ ဆေးရွက်ကြီးသောက်သုံးမှုမှာလူဦးရေ၏ ၂၆ ဒသမ ၁ ရာခိုင်နှုန်းရှိကာ ကွမ်းစားသုံးမှုရာခိုင်နှုန်းမှာ ၄၃ ဒသမ ၂ ရာခိုင်နှုန်းရှိကြောင်း။ ကျောင်းသားလူငယ်ထုအတွင်း၌လည်း ရှစ်ရာခိုင်နှုန်းသည် ဆေးလိပ်သောက်သုံးနေကြပြီး ၁၇ ရာခိုင်နှုန်းမှာ ဆေးလိပ်ဆေးရွက်ကြီးကို ပုံစံအမျိုးမျိုးဖြင့် သုံးစွဲနေကြောင်း၊ ကျန်းမာရေးနှင့် အားကစားဝန်ကြီးဌာနမှ သိရသည်။ **ရှိန်းဝင်းထိုက်**

Photo:CNN

အင်္ဂါနေ့(၆-၉-၂၀၁၆)
ကံကောင်းစေမယ့်အရောင် - အပြာရောင်၊ ပန်းရောင်
ကံကောင်းစေမယ့်ကုသိုလ် - ဘုရားမှာ စမူဆာ ၅ ခု ဆွမ်းတော်ကပ်လှူပါ။
ကံကောင်းစေမယ့်ဂဏန်း - ၆ ဂဏန်း၊ ၃ ဂဏန်းနဲ့ ၅ ဂဏန်းတွေကို အားပြုပါ။
ကံကောင်းနိမိတ် - စက်ဘီးစီးလာသူကို နိမိတ်ကောက်ယူပါ။
ဒီနေ့ဟာ သတင်းကောင်းကြားရတတ်တဲ့ နေ့ပါပဲ။

ဗုဒ္ဓဟူးနေ့(၇-၉-၂၀၁၆)
ကံကောင်းစေမယ့်အရောင် - အစိမ်းရောင်၊ အဖြူရောင်
ကံကောင်းစေမယ့်ကုသိုလ် - ဘုရားမှာ သံပုရာရည် ကပ်လှူပါ။
ကံကောင်းစေမယ့်ဂဏန်း - ၇ ဂဏန်း၊ ၆ ဂဏန်းနဲ့ ၁ ဂဏန်းတွေကို အားပြုပါ။
ကံကောင်းနိမိတ် - ဈေးသည်ရဲ့အသံကို နိမိတ်ကောက်ယူပါ။
ဒီနေ့ဟာ စကားများ ဖြေရှင်းရတတ်တဲ့နေ့ပါပဲ။

ကြာသပတေးနေ့(၈-၉-၂၀၁၆)
ကံကောင်းစေမယ့်အရောင် - ခရမ်းရင့်ရောင်၊ အနက်ရောင်
ကံကောင်းစေမယ့်ကုသိုလ် - ဘုရားမှာ ခေါက်ဆွဲကြော် ဆွမ်းတော်ကပ်လှူပါ။
ကံကောင်းစေမယ့်ဂဏန်း - ၈ ဂဏန်း၊ ၂ ဂဏန်းနဲ့ ၄ ဂဏန်းတွေကို အားပြုပါ။
ကံကောင်းနိမိတ် - ကလေးပြောတာကို နိမိတ်ကောက်ယူပါ။
ဒီနေ့ဟာ မလုပ်ချင်တဲ့အလုပ်တွေ ကြုံလာရတတ်တဲ့နေ့ပါပဲ။

သောကြာနေ့(၉-၉-၂၀၁၆)
ကံကောင်းစေမယ့်အရောင် - အနီရောင်၊ အညိုရောင်
ကံကောင်းစေမယ့်ကုသိုလ် - ဘုရားမှာ ကိတ်မုန့်နဲ့ကော်ဖီ ဆွမ်းတော်ကပ်လှူပါ။
ကံကောင်းစေမယ့်ဂဏန်း - ၉ ဂဏန်း၊ ၂ ဂဏန်းနဲ့ ၀ ဂဏန်းတွေကို အားပြုပါ။
ကံကောင်းနိမိတ် - ဘုရားခန်းမှာ နိမိတ်ကောက်ယူပါ။
ဒီနေ့ဟာ ခရီးကံကောင်းတဲ့နေ့ပါပဲ။

စနေနေ့(၁၀-၉-၂၀၁၆)
ရွှေရောင်၊ အဖြူရောင်၊ အဝါရောင်
ကံကောင်းစေမယ့်ကုသိုလ် - ဘုရားမှာ ရွှက်လှ ၁၀ ညွန့် လှူပါ။
ကံကောင်းစေမယ့်ဂဏန်း - ၁ ဂဏန်း၊ ၄ ဂဏန်းနဲ့ ၈ ဂဏန်းတွေကို အားပြုပါ။
ကံကောင်းနိမိတ် - သစ်ပင်မှာ နိမိတ်ကောက်ယူပါ။
ဒီနေ့ဟာ အပြောင်းအလဲတွေ လုပ်သင့်တဲ့နေ့ပါပဲ။

တနင်္ဂနွေနေ့(၁၁-၉-၂၀၁၆)
ကံကောင်းစေမယ့်အရောင် - အစိမ်းရောင်၊ ငွေရောင်၊ အဖြူရောင်
ကံကောင်းစေမယ့်ကုသိုလ် - ဘုရားမှာ နှင်းဆီပန်း ၉ ပွင့် လှူပါ။
ကံကောင်းစေမယ့်ဂဏန်း - ၂ ဂဏန်း၊ ၉ ဂဏန်းနဲ့ ၀ ဂဏန်းတွေကို အားပြုပါ။
ကံကောင်းနိမိတ် - တံခါးမှာ နိမိတ်ကောက်ယူပါ။
ဒီနေ့ဟာ ဆုံးဖြတ်ရခက်တာတွေ ကြုံရတတ်တဲ့နေ့ပါပဲ။

တနင်္လာနေ့(၁၂-၉-၂၀၁၆)
ကံကောင်းစေမယ့်အရောင် - ခရမ်းရောင်၊ ကြက်သွေးရောင်
ကံကောင်းစေမယ့်ကုသိုလ် - ဘုရားမှာ မွှားနို့နှင့်ပေါင်မုန့် ဆွမ်းတော်ကပ်လှူပါ။
ကံကောင်းစေမယ့်ဂဏန်း - ၃ ဂဏန်း၊ ၇ ဂဏန်းနဲ့ ၈ ဂဏန်းတွေကို အားပြုပါ။
ကံကောင်းနိမိတ် - ဝင်လာတဲ့ဖုန်းကို နိမိတ်ကောက်ယူပါ။
ဒီနေ့ဟာ မရေမရာတွေ များတတ်တဲ့နေ့ပါပဲ။

ဇင်ယော်နီ

www.free4reader.com

ဗိသုကာလက်ရာဆန်းပြားသည့် ဘန်ကောက်မြို့၏ အမြင့်ဆုံးအဆောက်အအုံကို ဖွင့်လှစ်

ထိုင်းနိုင်ငံ ဘန်ကောက်မြို့၏ အမြင့်ဆုံးအဆောက်အအုံဖြစ်သော Maha-Nakhon ကို ဩဂုတ်လ ၃၁ ရက်တွင် တရားဝင်ဖွင့်လှစ်ခဲ့သည်ဟု သိရသည်။ ပေပေါင်း၁၀၃၀ အမြင့်ရှိသော အဆောက်အအုံကြီးသည် ဖွင့်ပွဲနေ့တွင် မီးရောင်အမျိုးမျိုးလွှမ်းခြုံနေခဲ့ပြီး Pace Development Corp က အမေရိကန်ဒေါ်လာသန်း ၅၂၀ ကျော်ဖြင့် တာဝန်ယူတည်ဆောက်ခဲ့ခြင်းဖြစ်သည်။ **၇၇ ထပ် အမြင့်ရှိသော မိုးမျှော်တိုက်ကြီးတွင်** ဟိုတယ်၊ အရက်ဘား၊ စားသောက်ဆိုင်၊ ရှုပါးကက်နှင့် ရှုခင်းကြည့်ရန် နေရာတစ်ခုတို့ ပါဝင်သည်။ လာမည့်နှစ် အနည်းငယ်အတွင်း လူနေအခန်းပေါင်း ၂၀၀ ခန့် ပါဝင်သည့် မိုးမျှော်တိုက်မှ ဟိုတယ်၊ ရှုပါးကက်နှင့် ရှုခင်းကြည့်နေရာကို ဒေါ်လာ ၃၇၆ သန်းကျော်ဖြင့် ရောင်းချသွားရန် အစီအစဉ်ရှိသည်။ အဆောက်အအုံ၏ **အသွင်အပြင်ကို အလိမ်အတွန့် Pixel သင်္ကေတန်ပါဝင်အောင်** ဗိသုကာလက်ရာဆန်းပြားစွာဖြင့် တည်ဆောက်ထားခြင်းဖြစ်သည်။ MahaNakhon မိုးမျှော်တိုက်ကြီးသည် **ဘန်ကောက်မြို့၏ အမြင့်ဆုံးအဆောက်အအုံ** ဖြစ်လာသော်လည်း ၂၀၁၈ ပေ အမြင့်ရှိသည့် Super Tower အဆောက်အအုံကို ၂၀၁၉ ခုနှစ်တွင် အပြီးတည်ဆောက်သွားရန် ရှိနေသည်။ MahaNakhon မိုးမျှော်တိုက်ကို ဖွင့်လှစ်ချိန်တွင် အချို့ကလည်း အဆောက်အအုံကြီး၏ **ဆန်းပြားသောဒီဇိုင်းသည် ဆောက်လက်စ မပြီးစီးသေးသည့် မိုးမျှော်တိုက်ကြီးနှင့် တူနေသည်ဟုလည်း** ဝေဖန်သံများ ထွက်ပေါ်ခဲ့ကြောင်း သိရသည်။

(BP, 2.9.2016)

မေဗွန်

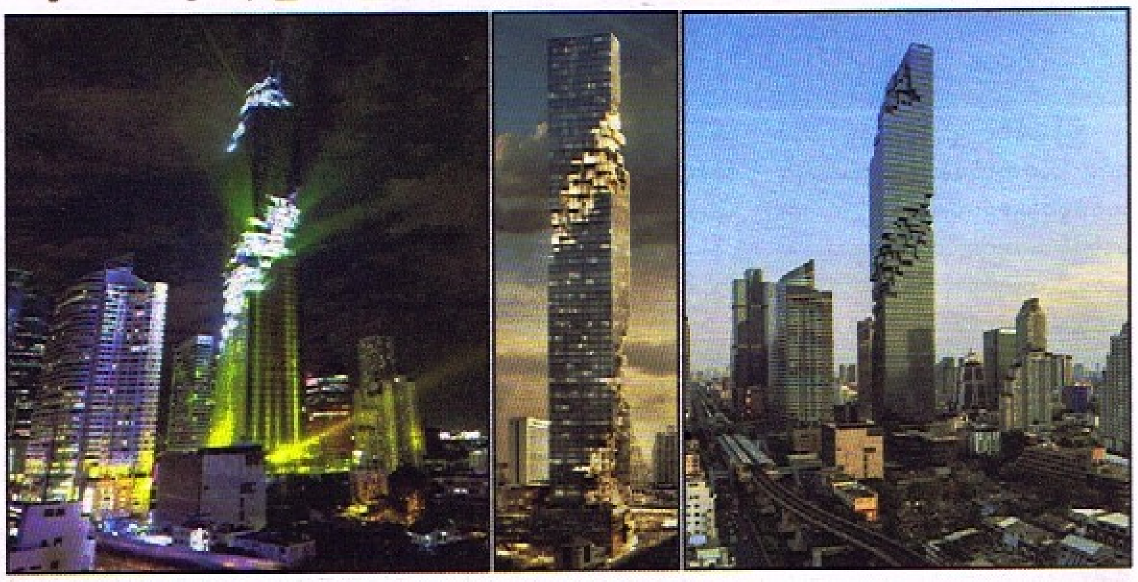

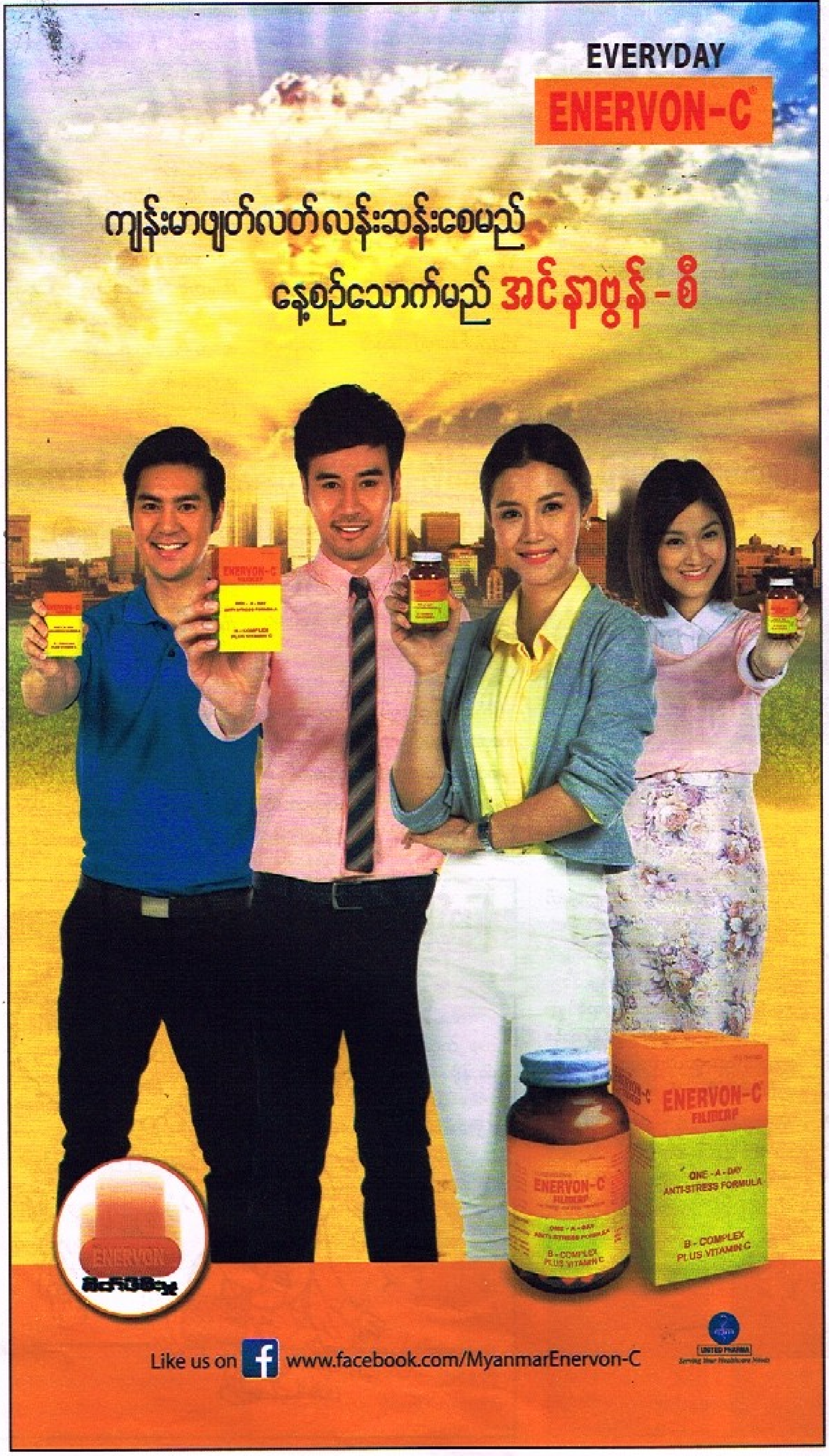

တက်ကြွလှုပ်ရှားသူ အမျိုးသမီးက စွန့်ပစ်ပစ္စည်း အမှိုက်ခြောက်များကို အသုံးပြု၍ ဆင်းရဲသားများအတွက် နေအိမ်များဆောက်လုပ်

ပြီးခဲ့သည့် နှစ်ပေါင်း ၅၀ ကျော် ကာလအတွင်း ပါကစ္စတန်နိုင်ငံမှ နာဂီလာ တစ်ဖိအမည်ရှိ အမျိုးသမီးတစ်ဦးသည် အမှိုက်ခြောက်များကို ပြန်လည်အသုံးပြုရန် လှုံ့ဆော်မှုများ တက်ကြွစွာ လုပ်ဆောင်ခဲ့သည်။ အမှိုက်များကို မီးရှို့ခြင်းကြောင့် လေထုညစ်ညမ်းမှုပမာဏ ပိုမိုမြင့်တက်လာစေရုံသာ ရှိလိမ့်မည်ဖြစ်ပြီး အမှိုက်များကို ပြန်လည်အသုံးပြုသည့် နည်းလမ်းပေါင်းများစွာ ရှိသည့်အနက်မှ နာဂီက **အမှိုက်ခြောက်များဖြင့် ထုတ်လုပ်ထားသော ဆုတ်ခံများနှင့် ကရာချီမြို့ ဆင်းရဲသားလူနေထုအတွက် တန်ဖိုးနည်း နေအိမ်များ ဆောက်လုပ်ပေးနိုင်ခဲ့သည်ဟု** သိရသည်။ ၁၉၆၀ ပြည့်နှစ်တွင် နာဂီ၏ အိမ်ရှေ့၌ အမှိုက်များကို မီးရှို့ခြင်းနှင့်ပတ်သက်၍ စကားများနေကြသူနှစ်ဦးကို တွေ့ရှိပြီးနောက် စတင်စိတ်ကူးရရှိခဲ့ခြင်းဖြစ်သည်။ နာဂီသည် ကိုယ်ကျိုးမဖက်အဖွဲ့အစည်းတစ်ခုဖြစ်သော Gul Bahao ကို တည်ထောင်ထားပြီး **အမှိုက်များကို စွန့်ပစ်မည့်အစား ပြန်လည်အသုံးပြုရန် လှုံ့ဆော်မှုများ** ပြုလုပ်ခဲ့သည်။ အမှိုက်ကောက်သမားများသည်လည်း မိမိတို့ထံသို့ စာရွက်များ၊ ကတ္တူပြားများ၊ ဈေးဝယ်အိတ်များ၊ ပလတ်စတစ်များ၊ မှန်များနှင့် သတ္တုစွန့်ပစ်ပစ္စည်းများကို ယူဆောင်လာရန် ဆိုထားပြီး တန်ရာတန်ကြေးပေးကာ ပြန်လည်ဝယ်ယူလေ့ရှိသည်။ ၂၀၀၅ ခုနှစ်တွင် ပါကစ္စတန်၌ ငလျင်လှုပ်ခတ်စဉ်အခါကလည်း နာဂီသည် အမှိုက်ခြောက်များဖြင့် ပြုလုပ်ထားသည့်ဆုတ်ခံများကို လိုက်လံဝေငှပေးခဲ့သည်။ ယခုအချိန်ထိ နိုင်ငံတစ်ဝန်းတွင် **စွန့်ပစ်ပစ္စည်းများဖြင့် ပြုလုပ်ထားသည့် နေအိမ်ပေါင်း ၁၅၀ ကျော် ရှိနေပြီဖြစ်**သည်။ အသက် ၆၀ အရွယ် နာဂီ၏ အဖွဲ့အစည်းတွင် ဝန်ထမ်း ၇၀ ရှိရာမှ ရန်ပုံငွေစုဆောင်းရန် အခက်အခဲများကြောင့် ယခုအခါ ဝန်ထမ်း ခုနစ်ဦးသာ ကျန်ရှိတော့သည်။ နာဂီက "လူတွေကို အကြံပေးတဲ့အခါ အမှိုက်တွေကြားမှာ မနေချင်ပါဘူးလို့ ပြန်ပြောတတ်ကြတယ်၊ ဒါပေမဲ့ **စွန့်ပစ်ပစ္စည်းတွေနဲ့ ပြုလုပ်ထားတဲ့ ဆုတ်ခံတွေက** သန့်ပါတယ်၊ တွေးခေါ်ပုံတွေနဲ့ အယူအဆတွေကို ပြောင်းလဲပစ်နိုင်ဖို့ကတော့ ခဲယဉ်းပါတယ်" ဟု ဆိုခဲ့သည်။ **ကရာချီမြို့တွင် နေ့စဉ်ထွက်ရှိသည့် အမှိုက်မှာ ပေါင်ချိန် ၁၂၀၀၀ ကျော်ရှိသည့်အတွက် ၎င်းအမှိုက်များဖြင့် လုပ်ဆောင်နိုင်သည့် အရာများစွာရှိသည်ဟု** နာဂီက နမြောတသစွာ ဆိုခဲ့ကြောင်း သိရသည်။

(OC, 2.9.2016) မေဗွန်

www.free4reader.com

အနည်းဆုံးအခကြေးငွေ အပါအဝင် ဥပဒေလေးခုကို ပြန်လည်ပြင်ဆင်၍ လွှတ်တော်သို့ တင်မည်

ပြည်တွင်းလုပ်သားများအတွက် အနည်းဆုံးအခကြေးငွေ အပါအဝင် အလုပ်သမား ဥပဒေလေးခုကို ခေတ်နှင့် အညီပြန်လည် ပြင်ဆင်၍ လွှတ်တော်သို့ တင်သွင်းမည်ဖြစ်ကြောင်း အမျိုးသား လွှတ်တော်မှ ဖွဲ့စည်းထားသည့် ပြည်တွင်း၊ ပြည်ပအလုပ်သမားရေးရာကော်မတီ ဥက္ကဋ္ဌ ဦးကျော်ထွေးက ပြည်မြန်မာ သတင်းဂျာနယ်ကို ပြောသည်။

ပြည်တွင်းပြည်ပကော်မတီအနေဖြင့် ပြန်လည်ပြင်ဆင်မည့် အလုပ်သမား ဥပဒေလေးခုတွင် **အနည်းဆုံးအခကြေးငွေဥပဒေ၊ အလုပ်သမားအဖွဲ့အစည်းဖွဲ့စည်းခွင့်ဥပဒေ၊ အလုပ်ရှင်၊ အလုပ်သမား အငြင်းပွားမှုဖြေရှင်းရေးဥပဒေနှင့် အလုပ်ခန့်ထားမှုဆိုင်ရာ သဘောတူညီမှုဥပဒေ**တို့ ဖြစ်ကြောင်းသိရသည်။

''အခု ဒီဥပဒေလေးခုကို ကော်မတီက ပြန်လည်သုံးသပ်နေတယ်၊ ဘယ်နေရာတွေမှာ ပြင်ဆင်ရမလဲဆိုတာ စိစစ်နေတယ်၊ ပြီးရင် လွှတ်တော်ဥက္ကဋ္ဌထံကို တင်ပြမယ်၊ ဥက္ကဋ္ဌက ပြင်ဆင်ဖို့ ခွင့်ပြုရင် ဒီဥပဒေတွေကို ပြင်ဆင်ဖို့စတင် လုပ်ဆောင်မယ်'' ဟု ပြည်တွင်း၊ ပြည်ပအလုပ်သမားရေးရာကော်မတီဥက္ကဋ္ဌ ဦးကျော်ထွေးက ပြောသည်။

အဆိုပါ ပြင်ဆင်မည့် ဥပဒေလေးခုသည် အလုပ်သမားများအတွက် အရေးပါသော ဥပဒေများဖြစ်ပြီး ယင်းဥပဒေများ၏ အားနည်းချက်များကြောင့် လက်ရှိတွင် အလုပ်ရှင်၊အလုပ်သမား အငြင်းပွားမှုများ မကြာခဏဖြစ်ပွားနေကြောင်း သိရသည်။

လဝန်း

■

မန္တလေးမြို့ စည်ပင်သာယာကော်မတီဝင်များ ရွေးချယ်မည်ဆိုသော်လည်း ပြည်သူများစိတ်ဝင်စားမှု နည်းနေ

မန္တလေးမြို့တော် စည်ပင်သာယာရေးကော်မတီဝင် ကိုယ်စားလှယ်လောင်းများအား ဒုတိယအကြိမ်ပြန်လည်ရွေးချယ်နိုင်ရန် **စက်တင်ဘာလ တတိယအပတ်တွင် ကော်မတီဝင်များအား မြို့နယ်အလိုက် ရွေးချယ်သွားမည်ဖြစ်ကြောင်း** စည်ပင်သာယာရွေးကောက်ပွဲကော်မရှင်ထံမှ စက်တင်ဘာ ၃ ရက်က သိရှိရသည်။

''မန္တလေးစည်ပင်သာယာရေးကော်မတီဝင်ရွေးချယ်ပွဲကတော့ စက်တင်ဘာလတတိယအပတ်ထဲမှာ ရွေးချယ်သွားမှာပါ။ ရက်အတိအကျတော့ မသိသေးပါဘူး။ ဒီနေ့အထိတော့ ကိုယ်စားလှယ်လောင်းနဲ့ပတ်သက်ပြီး ကန့်ကွက်တဲ့သူ မရှိသေးပါဘူး'' ဟု ရွေးကောက်ပွဲကော်မရှင်မှ ရုံးအဖွဲ့မှူး ဦးကျော်ဇေယျာသူက ပြောသည်။

မန္တလေးစည်ပင်သာယာကော်မတီဝင်ကိုယ်စားလှယ်လောင်းအနေဖြင့် မည်သူမဆို ဝင်ရောက်ယှဉ်ပြိုင်ခွင့်ရှိသော်လည်း သတ်မှတ်ထားသည့် ကော်မတီဝင်အရည်အချင်းပြည့်စုံသူများကို တစ်မြို့နယ်လျှင် တစ်ယောက်နှုန်းဖြင့် ရွေးချယ်ခန့်အပ်ပေးသွားမည်ဖြစ်ကြောင်း သိရသည်။

''ကော်မတီဝင်ကိုယ်စားလှယ်လောင်းကို ဘယ်နေ့ရွေးချယ်မယ်ဆိုတာတော့ မသိသေးဘူး။ လူဦးရေစာရင်းတွေကို ကောက်နေရပြီ၊ ဒါပေမဲ့ ပထမစည်ပင်ရွေးကောက်ပွဲတုန်းကလို **လူထုစိတ်ဝင်စားမှုအားနည်းတယ်ဆိုတာ သိရတယ်။** ကျွန်တော်တို့စာရင်းကောက်နေတာ တစ်ပတ်ရှိပြီ၊ အခုထက်ထိ မပြီးသေးဘူး'' ဟု မဟာအောင်မြေမြို့နယ်မှ ရပ်မိရပ်ဖ ဦးမိုးကပြောသည်။

စည်ပင်ကိုယ်စားလှယ်လောင်းများကို ယခင်အစိုးရလက်ထက်က ရွေးချယ်ခဲ့ပြီး အစိုးရသစ်တက်လာပြီးနောက် လက်ရှိဒုတိယရွေးချယ်မှုကို စက်တင်ဘာလအတွင်းပြုလုပ်မည်ဟုဆိုသော်လည်း မန္တလေးမြို့ရှိ ပြည်သူလူထုများအနေဖြင့် စိတ်ဝင်စားမှုအားနည်းနေကြောင်း သိရသည်။

''ကျွန်တော်တို့မြို့နယ်မှာ အခုစည်ပင်သာယာကော်မတီဝင်ရွေးချယ်ပွဲအတွက် ပြည်သူတွေက အရင်လို စိတ်ဝင်စားမှု မရှိကြဘူး။ ရပ်ကွက်ထဲမှာ အိမ်ထောင်စုဖယားပေါက်တဲ့သူတွေသာ မဲပေးရမယ်ဆိုလို့ အိမ်ထောင်စုစာရင်းဖယားတွေ လိုက်ပြီးကောက်တော့ ဖယားတွေကိုပေးမယ့်သူက အရမ်းနည်းတယ်။ ဘယ်သူမှ စိတ်ဝင်စားမှု သိပ်ပြီးမရှိဘူး။ ကျွန်တော်တို့အနေနဲ့လည်း လုပ်ရကိုင်ရတာ အရမ်းခက်တယ်'' ဟု ချမ်းမြသာစည်မြို့နယ်၊ မြို့သစ်အမှတ်(၃)ရပ်ကွက်မှ ရပ်မိရပ်ဖ ဦးမြင့်ဆွေကပြောသည်။

လက်ရှိ ကော်မတီဝင်လောင်းများအနေဖြင့် စတင်လျှောက်ထားစဉ်က ကိုယ်စားလှယ်လောင်း ၃၆ ဦးရှိခဲ့သော်လည်း စည်ပင်ကိုယ်စားလှယ်လောင်း အမည်စာရင်းတင်သွင်းခံရသူ **၃၄ ဦးသာ ရွေးချယ်ယှဉ်ပြိုင်ခွင့်ရှိကြောင်း** မန္တလေးမြို့ စည်ပင်သာယာရွေးကောက်ပွဲကော်မရှင်ထံမှ သိရသည်။

မင်းစန့် (မြစ်မခ)

လက်ရွေးစင်အသင်း ဥရောပလေ့ကျင့်ရေးခရီးစဉ်မှ ခြေစမ်းပွဲမှတ်တမ်းအားလုံးကို ဘောလုံးလေ့လာသုံးသပ်ရေး ဝက်ဘ်ဆိုက်သို့ ပို့သွားမည်

မြန်မာ့လက်ရွေးစင်ဘောလုံး အသင်း၏ တစ်ဦးချင်းစွမ်းဆောင်ရည်များနှင့် အသင်းလိုက်စွမ်းဆောင်ရည်များကို ပိုမိုသိရှိစေနိုင်ရန်အတွက် လက်ရွေးစင်အသင်းဥရောပခရီးစဉ်မှ ခြေစမ်းပွဲ မှတ်တမ်းအားလုံးကို **ဘောလုံးနည်းစနစ်ပိုင်းနှင့် ပတ်သက်၍ လေ့လာသုံးသပ်မှုများပြုလုပ်ပေးလျက်ရှိနေသော နာမည်ကြီး Football Analysis Software ဝက်ဘ်ဆိုက်တစ်ခုဖြစ်သည့်InStat ဝက်ဘ်ဆိုက်သို့ ပို့ပေးသွားမည်ဖြစ်ကြောင်း** မြန်မာနိုင်ငံဘောလုံးအဖွဲ့ချုပ် အထွေထွေအတွင်းရေးမှူး ဦးကိုကိုသိန်းက စက်တင်ဘာ ၃ရက်တွင် ပြောသည်။

မြန်မာနိုင်ငံက အိမ်ရှင်အဖြစ်ကျင်းပသွားမည့် ၂၀၁၆ ဆူဇူကီးဖလားပြိုင်ပွဲတွင် အောင်မြင်မှုများ ရရှိရန်အတွက် လက်ရွေးစင်အသင်းသည် ယခုလ ၁၂ ရက်မှစ၍ **ဂျာမနီ၊ နယ်သာလန်၊ ဘယ်လ်ဂျီယံ၊ ဆိုက်ပရပ်စ်၊ အီတလီနိုင်ငံများ**သို့ တစ်လကျော်အကြာ လေ့ကျင့်ရေးခရီးစဉ်သွားရောက်မည်ဖြစ်ပြီး ခြေစမ်းပွဲခုနစ်ပွဲ ကစားသွားရန် စီစဉ်ထားကြောင်းသိရသည်။

''မကြာခင် ကစားတော့မယ့် အာဆီယံ ယူ၁၉ ပြိုင်ပွဲမတိုင်မီ သုံးသပ်ချက်တွေရအောင် အခုကတည်းက ပို့နေပါတယ်။ လက်ရွေးစင်အသင်းအတွက် ကတော့သုံးသပ်ချက်တွေများများရ အောင် ဥရောပလေ့ကျင့်ရေး ခရီးစဉ်က ခြေစမ်းပွဲမှတ်တမ်း တွေကိုအားလုံးပို့ပေး သွားမှာပါ၊ နောက် လက်ရွေးစင် အမျိုးသမီးအသင်း၊ ယူ-၂၂ အသင်းတွေရဲ့ ပွဲတွေကိုလည်း တောက်လျှောက် ပို့ပေးသွားမှာဖြစ်ပါတယ်'' ဟု ယင်းကပြောသည်။

InStat ဝက်ဘ်ဆိုက်၏ ဝန်ဆောင်မှုများကို လက်ရှိတွင် ဥရောပ နာမည်ကြီး ကလပ်အသင်းကြီးများ ဖြစ်သည့် မန်စီးတီး၊ ချဲလ်ဆီး၊ လီဗာပူး၊ ပီအက်စ်ဂျီ စသည့် အသင်းများအပါအဝင် အသင်းပေါင်းများစွာက ရယူအသုံးပြုလျက် ရှိနေသည့် အပြင် အာဆီယံဒေသတွင်း အသင်းများလည်း အသုံးပြုလျက် ရှိနေသောကြောင့် မြန်မာနိုင်ငံဘောလုံးအဖွဲ့ချုပ်က မြန်မာ့လက်ရွေးစင် အသင်း၊ လာမည့် ၂၀၁၇ တွင် မလေးရှား ဆီးဂိမ်းပြိုင်ပွဲဝင်ရောက်ယှဉ်ပြိုင်မည့်မြန်မာ့ လက်ရွေးစင် ယူ-၂၂ အသင်း၊ မြန်မာ့ လက်ရွေးစင် ယူ-၁၉ အသင်းနှင့် မြန်မာ့ လက်ရွေးစင် အမျိုးသမီးအသင်း တို့၏ အသင်းလိုက်စွမ်းဆောင်ရည်များ၊ တစ်ဦးချင်း စွမ်းဆောင်ရည်များနှင့် ပတ်သက်၍ နည်းစနစ်ပိုင်း သုံးသပ်ချက်များရရှိစေနိုင်ရန် နာမည်ကြီး InStat ဝက်ဘ်ဆိုက်နှင့် ယခုလမှစကာ ၁၈ လ သက်တမ်းရှိသည့် စာချုပ်တစ်ရပ်ကို ချုပ်ဆိုထားကြောင်း သိရသည်။

မိုင်းစောလွင်

ရခိုင်ကမ်းရိုးတန်းတွင် ကမ်းဝေးငါးဖမ်းလှေများ ရေပိုင်နက်ကျူးကျော် ဝင်ရောက်ဖမ်းဆီးမှုကြောင့် ကမ်းနီးငါးဖမ်းလှေများ ငါးရရှိမှု ကျဆင်းလာဟု ဆို

ရခိုင်ကမ်းရိုးတန်းရှိ ကမ်းနီးငါးဖမ်းလုပ်ကွက်များအတွင်း ပြည်တွင်းကမ်းဝေးငါးဖမ်းလှေများ ရေပိုင်နက် ကျူးကျော်ဝင်ရောက်ငါးဖမ်းဆီးမှုကြောင့် ကမ်းနီးငါးဖမ်းလှေများအနေဖြင့် ငါးဖမ်းဆီးရရှိမှု ကျဆင်းလာသည့်အတွက် လုပ်ငန်းအဆင်မပြေဖြစ်နေကြကြောင်း ဒေသတွင်းကမ်းနီးရေလုပ်ငန်းရှင်များထံမှ စက်တင်ဘာ ၂ ရက်က သိရှိရသည်။

သက်ဆိုင်ရာ ရေလုပ်ငန်းဦးစီးဌာနအနေဖြင့် **ကမ်းမှရေမိုင် ၁၀ မိုင် အကွာအား ကမ်းနီးလုပ်ကွက်များအဖြစ် သတ်မှတ်ထားသော်လည်း ကျောက်ဖြူ၊ စစ်တွေ၊ သံတွဲ၊ ဂွနှင့် မာန်အောင်အစရှိသည့် ကမ်းနီးလုပ်ကွက်များအတွင်း ပြည်တွင်းကမ်းဝေးလှေများ ကျူးကျော်ဝင်ရောက်ဖမ်းဆီးမှုများ ရှိနေကြောင်း** သိရသည်။

သူတို့ပိုင်နက်လိုသဘောထား

''အမှန်တော့ ကမ်းဝေးလှေတွေကို ရေမိုင် ၁၀ မိုင်မှအကွာကို သတ်မှတ်ထားတာပါ။ အခုတော့ ပြည်တွင်း ပြည်ပ ကမ်းဝေးလှေတွေ အများစုက သူတို့ပိုင်နက်လို သဘောထားပြီး ကမ်းနီးမှာ ကျူးကျော်ပြီး ဖမ်းဆီးမှုတွေများ လာတယ်။ ဒီလိုဖမ်းဆီးမှုကြောင့် လုပ်ကွက်ဇရိယာကျဉ်းသွားတာတွေ၊ ငါးအထိအမိ နည်းပါးတာတွေနဲ့ လုပ်ငန်း အဆင်မပြေလာကြဘူး။ ဒီလို ကျူးကျော်ဖမ်းဆီးမှုကို ထိရောက်တဲ့ စိစစ်ဆောင်ရွက်ပေးမှုမျိုး လုပ်ပေးစေချင်ပါတယ်'' ဟု ကျောက်ဖြူမြို့နယ် ၄/လမ္ဘေ့ကျေးရွာမှ ကမ်းနီးရေလုပ်သား ဦးသိန်းစိုးအောင်က ပြောသည်။

ထိုသို့ ရေပိုင်နက် ကျူးကျော်၍ ငါးဖမ်းဆီးသည့် ကမ်းဝေးလှေများမှာ ရန်ကုန်၊ ဧရာဝတီနှင့် တနင်္သာရီဒေသမှ လှေများ ဖြစ်ကြောင်းနှင့် ငါးဖမ်းလှေအချို့မှာ ရေလုပ်ငန်းဦးစီးဌာနမှ တားမြစ်ထားသည့် ယိုးဒယားမှ အကွက်စိပ်ပိုက်၊ ကြမ်းပိုက်များဖြင့် ဖမ်းဆီး**လုပ်ကိုင်မှုများရှိသည့်အတွက်** ငါးသယံဇာတ ပြုန်းတီးမှုကို အဓိကဖြစ်စေကြောင်း ရေလုပ်ငန်းရှင်များထံမှ သိရသည်။

ကွက်စိပ်ပိုက်တွေကြောင့်

''ကမ်းဝေးလှေတွေက ဒီလိုပဲကမ်းနီးမှာ ရာသီဥတု အခြေအနေပေါ်မူတည်ပြီး ဖမ်းဆီးမှုတွေတော့ ရှိကြတာပေါ့။ ဒါပေမဲ့ ငါးသယံဇာတတွေကို အဓိကပြုန်းတီးစေတာက ယိုးဒယားထုတ် အကွက်စိပ်ပိုက်တွေကြောင့် ပြုန်းတီးမှုဖြစ်တယ်လို့ ပဲယူဆရပါတယ်။ **အဲပိုက်မှာကျရင် မလိုအပ်တဲ့ ငါးသေးတွေပြင် ငါးသားပေါက်တွေလည်း သေကြေပျက်စီးတာပေါ့၊ ပြောမယ်ဆို ကြီးရင်ဆင်၊ ငယ်ရင်ယင်ကောင်လောက်အကောင်တွေမှ မလွတ်ပါဘူး''** ဟု ကျောက်ဖြူမြို့ခံ ပါရင့်ရေလုပ်ငန်းရှင် ဦးခင်ဇအားဖောင်ကပြောသည်။

မြန်မာနိုင်ငံတွင် ငါးလုပ်ငန်း၏ ကုန်ထုတ်လုပ်မှုစွမ်းအားသည် လွန်ခဲ့သော ၁၀ နှစ်ခန့်က စတင်ကာ သိသိသာသာ ကျဆင်းလာခဲ့ပြီး ရေလုပ်ငန်းလုပ်ကိုင်သူများ၏ ဝင်ငွေများလည်း ကျဆင်းလာခဲ့ကြောင်း ရခိုင်ပြည်နယ် ငါးလုပ်ငန်းဆိုင်ရာ ဖိတ်ဖက်အဖွဲ့ကြီးက ထုတ်ပြန်ထားသည်။

ရေအောက်ငါး၊ ၃၅ ရာခိုင်နှုန်းသာကျန်

''ကမ်းနီးသမားတွေကိုလည်း ကမ်းနဲ့ ၁၀ မိုင်အတွင်းမှာပဲ ဖမ်းပါ၊ ကမ်းဝေးလှေတွေကို ကမ်းနဲ့ ၁၀ မိုင်အကွာမှာဖမ်းပါဆိုပြီး တစ်ခါတည်း မူအရ သတ်မှတ်ချက်နဲ့ လက်မှတ်ထိုးပြီး ဖမ်းဆီးခွင့်ချပေးလိုက်တာ။ ကမ်းဝေးလှေတွေက ကမ်းနီးခိုးဖမ်းတယ်ဆိုတာက ရေတပ်ကပဲ ဖမ်းဆီးအရေးယူခြင်းတွေ လုပ်လို့ရမယ်'' ဟု ကျောက်ဖြူမြို့နယ် ငါးလုပ်ငန်းဦးစီးဌာနမှ တာဝန်ရှိသူတစ်ဦးက ပြောသည်။

မြန်မာ့ပင်လယ်ပြင်တွင် ရေပေါ်ငါးကျန်ပမာဏမှ ၁၀ ရာခိုင်နှုန်းခန့်နှင့် ရေအောက်ငါး၊ ၃၅ ရာခိုင်နှုန်းသာ ကျန်ရှိတော့ကြောင်းနှင့် တစ်နှစ်လျှင် တန်ချိန် တစ်သန်းအထိသာကျန်ရှိတော့ကြောင်း နော်ဝေနိုင်ငံ၏ ရခိုင်ပင်လယ်ပြင်ဆိုင်ရာ သုတေသန အစီအရင်ခံစာအရ သိရသည်။

အာရကန်ကိုကို(မြစ်မခ)

စင်ကာပူရှိ အဆင့်မြင့်နည်းပညာတက္ကသိုလ်များ၌ သင်ခွင့်ရရန် စီစဉ်

စင်ကာပူနိုင်ငံရှိအဆင့်မြင့်နည်းပညာတက္ကသိုလ်များသို့မြန်မာနိုင်ငံမှ ကျောင်းသား၊ ကျောင်းသူများပညာသင်ထောက်ပံ့ကြေးဖြင့် သွားရောက်သင်ကြားခွင့်ရရှိရန် **အဆိုပါ တက္ကသိုလ်များမှ တာဝန်ရှိသူများ ကိုယ်တိုင်လာရောက်၍ အချိန်ပိုင်းလက်တွေ့သင်ကြားခြင်းနှင့် လက်တွေ့စစ်ဆေးခြင်းများဆောင်ရွက်ခဲ့ကြောင်း** ဩဂုတ်လ ၂၈ရက်က သိရှိရသည်။ စင်ကာပူနိုင်ငံရှိ Kaplan Higher Education Academy မှ ဒီပလိုမာများကို **ပညာသင်ထောက်ပံ့ကြေးအဖြစ်** စင်ကာပူဒေါ်လာ ၁၀၀၀ ပေးအပ်သွားမည်ဖြစ်ကာအဆိုပါကျောင်း၌**စီးပွားရေးဆိုင်ရာဘာသာရပ်များ၊ ဟိုတယ်နှင့် ခရီးသွားလာရေးဘာသာရပ်များနှင့် အိုင်တီဘာသာရပ်များကို ရွေးလသာတက်ရောက်ရမည်ဖြစ်ပြီး** အင်္ဂလန်နှင့် ဩစတြေးလျတို့မှပေးအပ်သည့်ဘွဲ့ဒီဂရီတို့ကိုရရှိနိုင်မည်ဖြစ်ပြီး လူတွေ့စစ်ဆေးခြင်းကို ဩဂုတ်လ ၂၁ ရက်က နီဗိုတယ်မက်စ်ရန်ကုန်ဟိုတယ်တွင် ကျင်းပခဲ့ကြောင်းသိရသည်။ ၄၀၀

www.free4reader.com

ပုဂံဘုရားအချို့ လျောင်ဒဏ်ကြောင့် ထိခိုက်ပျက်စီးခဲ့သော်လည်း ခရီးသွားလာရန်အတွက် လုံခြုံမှုရှိဟုဆို

ပုဂံဘုရားအချို့ လျောင်ဒဏ်ကြောင့် ထိခိုက်ပျက်စီးခဲ့သော်လည်း ခရီးသွားလာရန်အတွက် လုံခြုံမှုရှိကြောင်း ၃-၉-၂၀၁၆ ရက်တွင် ကျင်းပသည့် ပုဂံဒေသ အနီးကွင်းလှုပ်ခတ်သွားသော လျောင်အပြီး ပုဂံတွင် လက်ရှိခရီးသွားလာလည်ပတ်နိုင်မှုအခြေအနေနှင့် ခရီးသွားလုပ်ငန်းသို့ ရိုက်ခတ်မှုနှင့်ပတ်သက်၍ စာနယ်ဇင်းများနှင့် တွေ့ဆုံရှင်းလင်းပွဲတွင် ခရီးသွားလုပ်ငန်းရှင်များက ပြောသည်။

မြန်မာနိုင်ငံ ခရီးသွားလုပ်ငန်းအဖွဲ့ချုပ်ပုဂံဇုန်မှဉက္ကဋ္ဌ ဦးဇော်ဝင်းက "ပုဂံဘုရားတွေ လျောင်ဒဏ်ထိခိုက်ခဲ့ပေမယ့် တချို့ခရီးသည်တွေက ဘုရားစေတီတွေ၊ ပုဂံဒေသကို လာရောက်လည်ပတ်ဖို့အတွက်လုံခြုံမှုရှိပါတယ်" ဟု ပြောသည်။

စိုးရိမ်စရာမရှိ

မြန်မာနိုင်ငံ ခရီးသွားလုပ်ငန်းအဖွဲ့ချုပ်မှ အထွေထွေအတွင်းရေးမှူး ဒေါ်နင်းမိုးဝေက "ဒီအချိန်မှာတော့ ဝန်ကြီးဌာန အဖွဲ့အစည်းတွေဆီကနေ ဒီဒေသကို လာရောက်လည်ပတ်ဖို့ စိုးရိမ်စရာမရှိဘူးဆိုတာကို ခရီးသွားတွေကို အသိပေးရမယ်ဆိုတဲ့လမ်းညွှန်မှုတွေရထားပါတယ်" ဟု ပြောသည်။

မြန်မာနိုင်ငံဧည့်လမ်းညွှန်များအသင်း အထွေထွေအတွင်းရေးမှူး ဒေါ်ဆွေဇင်ဦးက "ပုဂံမှာကတော့ ခရီးသွား ဧည့်သည်တွေက ဘုရားတွေချည်းပဲ လည့်ဖို့အတွက် လာတာမဟုတ်ပါဘူး။ တခြား လေ့လာမှုတွေအတွက်လည်း လာရောက်ကြတာဖြစ်ပါတယ်" ဟု ပြောသည်။

ခရီးသွားဝင်ရောက်မှုလျော့မသွား

ပုဂံဇုန်အတွင်း ၂၀၁၆ ခုနှစ်ဧပြီလမှ ဩဂုတ်လကုန်အထိ ခရီးသွား ၁၆၅၀၀၀ လာရောက်ခဲ့ပြီး ယခင်နှစ် အလားတူကာလထက် ခရီးသွားရှစ်ရာ ခိုင်နှုန်းတိုးတက်လာကြောင်း သိရသည်။ ထို့ကြောင့် **ယခုအချိန်ထိ ခရီးသွားဝင်ရောက်မှု လျော့ကျသွားခြင်းမရှိကြောင်း** သိရသည်။ ဟိုတယ်နှင့် ခရီးသွားလာရေးဝန်ကြီးဌာနအနေဖြင့် မြန်မာနိုင်ငံခရီးသွားလုပ်ငန်းအဖွဲ့ချုပ် အပါအဝင် ညီနောင်အသင်းများ၊ JICA အဖွဲ့အစည်းများနှင့် အနီးကပ်လက်တွဲ၍ နိုင်ငံတကာမှ လာရောက်လည်ပတ်သော ခရီးသွားဧည့်သည်များ ဘေးကင်းလုံခြုံရေးအတွက် ပုဂံဒေသတွင်သာမက အခြားသော ခရီးစဉ်ဒေသများ၌လည်း ဆောင်ရွက်ပေးလျက်ရှိကြောင်း သိရသည်။

မြည့်ရည်မူ၊ (သတင်း၊ ဓာတ်ပုံ)

တစ်တန်နီးပါးအလေးချိန်ရှိ ကမ္ဘာ့အလေးဆုံးဆိုင်ကယ်ကြီး တည်ဆောက်၍ ကမ္ဘာ့စံချိန်တင်ရန်ကြိုးပမ်း

ဂျာမနီနိုင်ငံ၊ဒိန်းမတ်နှင့်နယ်စပ်မြို့လေးဖြစ်သော Schacht-Audorf မြို့တွင်နေထိုင်သည့် အသက် ၄၉ နှစ်အရွယ်ဖရန့်ခ်ဒို့စ်အမည်ရှိ ဂျာမန်အမျိုးသားသည် ကမ္ဘာ့အလေးဆုံးမော်တော်ဆိုင်ကယ်ကိုတည်ဆောက်၍ ဂင်းနက်စ်စံချိန်တင်ရန် ကြိုးပမ်းခဲ့သည်ဟု သိရသည်။ဖရန့်ခ်က မော်တော်ဆိုင်ကယ်နှစ်ခုကိုပေါင်းစပ်၍ **တစ်တန်နီးပါးအလေးချိန်ရှိသောမော်တော်ဆိုင်ကယ်ကြီး ကိုဖန်တီးခဲ့ခြင်းဖြစ်**သည်။ မတ်လမှစတင်ကာ ဒေါ်လာ ၄၅၀၀ ကျော်အကုန်အကျခံတည်ဆောက်ခဲ့သောဆိုင်ကယ်ဖြင့် စက်တင်ဘာလတွင် ကိုက် ၅၀၀ ကျော်အကွာအဝေးကို မောင်းနှင်ပြ၍ ကမ္ဘာ့စံချိန်တင်နိုင်ခဲ့သည်။ဘယ်လ်ဂျီယံနိုင်ငံသား ဂျက်ဖ်ပီတာ၏ကမ္ဘာ့အလေးဆုံးမော်တော်ဆိုင်ကယ်မှာ ၁၈၉၆ ပေါင်သာလေးသည့်အတွက် ဖရန့်ခ်က ၁၇၆ ပေါင်ပိုသာကာ စံချိန်ချိုးနိုင်ခဲ့ခြင်းဖြစ်သည်။ဖရန့်ခ်၏ဇနီးသည်က ခင်ပွန်းဖြစ်သူ ဂင်းနက်စ်စံချိန်တင်နိုင်ခဲ့သည့်အတွက် ဂုဏ်ယူပါကြောင်း ဆိုခဲ့သည်ဟု သိရသည်။

(DM,1.9.16) မေခွန်

စပျစ်သီးနှင့် စပျစ်ဝိုင် ထုတ်လုပ်သည့် နည်းပညာ ပံ့ပိုးပေးမည့် စာတွေ့/လက်တွေ့ သင်တန်းပို့ချမည်

စပျစ်စိုက်ပျိုးရေးကဏ္ဍ ဖွံ့ဖြိုးတိုးတက်ရန် ဈေးကွက်ဝင် အရည်အသွေးကောင်းမွန်သည့် **စပျစ်သီးနှင့် စပျစ်ဝိုင်ထုတ်လုပ်သည့် နည်းပညာပံ့ပိုးပေးမည့် စာတွေ့/လက်တွေ့သင်တန်း**ကို PUM Netherlands Senior Experts အဖွဲ့နှင့် ပူးပေါင်းကာ ကျင်းပပြုလုပ်သွားမည်ဖြစ်ကြောင်း SME လုပ်ငန်းများ ဖွံ့ဖြိုးတိုးတက်ရေးဌာနမှ စက်တင်ဘာလ ၃ ရက်က သိရှိရသည်။

အဆိုပါ သင်တန်းကို **မန္တလေးတိုင်းဒေသကြီး**တွင် အောက်တိုဘာလ ၂၆ ရက်မှ နိုဝင်ဘာလ ၄ ရက်နေ့အထိ ကျင်းပပြုလုပ်သွားမည်ဖြစ်ပြီး PUM Netherlands Senior Experts အဖွဲ့၏ စပျစ်သီးနှင့် စပျစ်ဝိုင်ထုတ်လုပ်ခြင်း ကျွမ်းကျင်ပညာရှင် Dr.Anne Westendorp မှ လာရောက်သင်ကြား ပို့ချသွားမည်ဖြစ်ကြောင်း သိရသည်။

"အဓိကကတော့ ကျွန်မတို့ရဲ့စပျစ် အရည်အသွေးကောင်းမွန်အောင်ရယ်၊ ဈေးကွက်ဝင် အရည်အသွေးကောင်းမွန်တဲ့ ကုန်ပစ္စည်းတွေဖြစ်အောင် ကူညီပံ့ပိုးခြင်းဖြစ်ပါတယ်၊ စပျစ်စိုက်တောင်သူတွေအနေနဲ့ စိုက်ပျိုးရေးပြုလုပ်တဲ့အခါမှာ အရည်အသွေးကောင်းမွန်စေဖို့ ရည်ရွယ်တာဖြစ်တယ်၊ သင်တန်းကိုတော့ အခမဲ့ပေးသွားမှာဖြစ်တယ်" ဟု အသေးစားနှင့် အလတ်စားလုပ်ငန်းများ ဖွံ့ဖြိုးတိုးတက်ရေးဌာန နည်းပညာနှင့် ဈေးကွက်မြှင့်တင်ရေးဌာန ဒုတိယညွှန်ကြားရေးမှူး ဒေါ်မူမူအေးက ပြောသည်။ ဈေးကွက်ဝင် အရည်အသွေးကောင်းမွန်သည့် စပျစ်သီးနှင့် စပျစ်ဝိုင်ထုတ်လုပ်သည့် နည်းပညာပံ့ပိုးပေးမည့် **စာတွေ့၊ လက်တွေ့သင်တန်းအား ရမည်းသင်းနှင့် ပြင်ဦးလွင်မြို့ရှိ စပျစ်စိုက်တောင်သူများအား အဓိကနည်းပညာ ပံ့ပိုးပေးသွားမည်ဖြစ်ကြောင်း** သိရသည်။

ယမုံ (မြစ်မခ)

ရန်ကုန်မြို့ရှိ အဓိကလမ်းမကြီး ၁၁ လမ်းတွင် စည်းကမ်းမဲ့ယာဉ်များ ဖမ်းဆီးအရေးယူရန် ဌာနပေါင်းစုံပါသည့်အဖွဲ့ ဖွဲ့စည်းဆောင်ရွက်မည်

ရန်ကုန်မြို့ရှိ အဓိက လမ်းမကြီး ၁၁ လမ်းတွင် ဌာနပေါင်းစုံပါသည့် အဖွဲ့ ဖွဲ့စည်းကာ စည်းကမ်းမဲ့ယာဉ် ဖမ်းဆီးအရေးယူမှုကို ဆောင်ရွက်သွားမည် ဖြစ်ကြောင်း ရန်ကုန်တိုင်းဒေသကြီး သယ်ယူပို့ဆောင်ရေး ကြီးကြပ်ကွပ်ကဲမှု အာဏာပိုင်အဖွဲ့ အတွင်းရေးမှူး ဒေါက်တာမောင်အောင်က ပြောသည်။

ထိုသို့ ဖမ်းဆီးအရေးယူမှုကို **ပြည်လမ်း၊ ကမ္ဘာအေးစေတီလမ်း၊ တက္ကသိုလ်ရိပ်သာလမ်း၊ ကမ်းနားလမ်း၊ အင်းစိန်လမ်း၊ ဘုရင့်နောင်လမ်း၊စသည့် လမ်းများ** အပါအဝင် အခြားလမ်း၊ ၁၁ လမ်းတွင် လုပ်ဆောင်မည်ဖြစ်ကာ ပြည်သူများအနေဖြင့်လည်း စည်းကမ်းမဲ့ယာဉ်များ တွေ့ရှိပါက ဓာတ်ပုံရိုက်ကာ Viber ဖြင့် ပေးပို့တိုင်ကြားနိုင်ကြောင်း သိရသည်။

ယင်းသို့ဆောင်ရွက်ခြင်းမှာ စည်းကမ်းမဲ့ယာဉ်မောင်းနှင်မှုနှင့်ရပ်နားမှုမှာ ယခင်ကထက် ပိုများလာသောကြောင့် ဆောင်ရွက်ခြင်းဖြစ်ကာလက်ရှိတွင် ပြည်လမ်းနှင့် ကမ္ဘာအေးစေတီလမ်းတို့တွင် ယာဉ်ထိန်းရဲတပ်ဖွဲ့ဝင်များဖြင့် စက်တင်ဘာ ၁ ရက်မှစတင်ကာဖမ်းဆီးအရေးယူမှုများပြုလုပ်နေကြောင်း သိရသည်။

ယာဉ်စည်းကမ်းဖောက် ဖျက်သော ယာဉ်များကိုအနိမ့်ဆုံးဒဏ်ငွေ ၅၀၀၀၀ ကျပ်ဒဏ်ရိုက်မည်ဖြစ်ကာ တိုင်ကြားလိုသူများအနေဖြင့်ဖုန်းနံပါတ် ၀၉၇၇၇၇ ၁၆၉၈၂ (သယ်ယူပို့ဆောင်ရေးကြီးကြပ်မှုအာဏာပိုင်အဖွဲ့)၊ ၀၉၉၇၇၉ ၅၆၄၉၀ (သယ်ယူပို့ဆောင်ရေး ကြီးကြပ်မှု အာဏာပိုင်အဖွဲ့)၊ ၀၁-၂၉၁၂၈၄၊ ၂၉၁၂၈၅၊ (အမှတ် ၂ ယာဉ်ထိန်းရဲ တပ်ဖွဲ့ခွဲမှူးရုံး)၊ ၀၉၇၇၇၄၃၆ ၂၃၂၊ ၀၉၇၇ ၇၄၃၆ ၂၃၃၊ ၀၉၇၇၇၄၃၆၂၃၄(Online Complaint Center)တို့ကိုဆက်သွယ်တိုင်ကြားနိုင်ကြောင်း ထုတ်ပြန်ထားသည်။

ရှိန်းဝင်းထိုက်

ရူပီးနှင့် ကျပ်ငွေတိုက်ရိုက်လဲလှယ်ရန် ဘဏ်မရှိသည့်အတွက် နှစ်နိုင်ငံကုန်သွယ်ရေး အခက်အခဲဖြစ်နေ

အိန္ဒိယ-မြန်မာ နှစ်နိုင်ငံကုန်သွယ်ရေးလုပ်ကိုင်ရာတွင် အိန္ဒိယငွေယူပီးနှင့် မြန်မာ ကျပ်ငွေတိုက်ရိုက်လဲလှယ်ရန် ဘဏ်မရှိသောကြောင့် ငွေကြေးလဲလှယ်မှုတွင် အခက်အခဲများရှိနေကြောင်း မြန်မာနိုင်ငံကုန်သည်များနှင့် စက်မှုလက်မှုလုပ်ငန်းရှင်များအသင်းချုပ် UMFCCI မှ သိရှိရသည်။

ရန်ကုန်မြို့ရှိ မြန်မာနိုင်ငံကုန်သည်များနှင့် စက်မှုလက်မှု လုပ်ငန်းရှင်များအသင်းချုပ်တွင် စက်တင်ဘာလ ၁ ရက်က ကျင်းပပြုလုပ်သည့် **အိန္ဒိယနိုင်ငံမွန်ဘိုင်းအခြေစိုက် အင်ဒို-မြန်မာစီးပွားရေးနှင့်ကူးသန်းရောင်းဝယ်ရေးကုန်သည်များအသင်း(MICCI) နှင့် UMFCCI တို့နားလည်မှုစာချွန်လွှာလက်မှတ်ရေးထိုးပွဲမှ** သိရသည်။

"အဓိကကတော့ ကျပ်နဲ့ ယူပီးလဲလှယ်တဲ့ နေရာမှာ အခက်အခဲအရှိန်ရှိတယ်။ ဒါကြောင့် ယူပီးနဲ့ ဒေါ်လာကိုလဲနေရတယ်။ ငွေကြေးခိုင်မာမှု မရှိတဲ့အတွက် ငွေကြေးလဲလှယ်တဲ့ နေရာမှာအခက်အခဲတွေရှိတယ်။ **သူတို့က ရူပီးပေးမယ်၊ ကျွန်တော်တို့က ကျပ်ကို လိုချင်တဲ့အခါ ဒေါ်လာရရှိဖို့အတွက် စင်ကာပူကိုသွားပြီးတော့ ငွေကြေးလဲလှယ်နေရတယ်**"ဟု မြန်မာနိုင်ငံကုန်သည်များနှင့် စက်မှုလက်မှုလုပ်ငန်းရှင်များ အသင်းချုပ် ဒုတိယဉက္ကဋ္ဌ ဒေါက်တာ မျိုးသက်ကပြောသည်။

ငွေကြေးလဲလှယ်မှုအခက်ခဲများရှိသောကြောင့် ယခင်အစိုးရလက်ထက်က ဘဏ်ဆိုင်ရာဝန်ကြီးဌာနသို့ တင်ပြထားသော်လည်း လက်ရှိအချိန်ထိ ဖြေရှင်းဆောင်ရွက်နိုင်ခြင်း မရှိသေးသောကြောင့် အစိုးရသစ်လက်ထက်တွင် တင်ပြသွားမည်ဖြစ်ပြီး အဆိုပါကိစ္စရပ်သည် အိန္ဒိယ-မြန်မာ နှစ်နိုင်ငံအစိုးရ အချင်းချင်း ညှိနှိုင်းဆောင်ရွက်ရမည့် ကိစ္စတစ်ခုဖြစ်ကြောင်း သိရသည်။

"အဲ့ဒါနဲ့ ပတ်သက်ပြီးတော့ နေပြည်တော်မှာတုန်းက စီးပွားကူးသန်းဝန်ကြီးနဲ့ တွေ့ဆုံတုန်းကလည်း တင်ပြခဲ့ပါတယ်။ အဓိကကတော့ အိန္ဒိယဘဏ်တွေကို မြန်မာပြည်မှာလာပြီးတော့ ဝင်ဆောင်ခွင့်ပေးဖို့ပြောထားတယ်။ အဲ့ဒီလိုမျိုး **အိန္ဒိယဘဏ်တွေ ဝန်ဆောင်မှု ပေးနိုင်မယ်ဆိုရင် ဒီငွေကြေးနဲ့ ပတ်သက်တဲ့ အခက်အခဲတွေ အမြန်ဆုံးဖြေရှင်းသွားမှာဖြစ်တယ်**" ဟု အိန္ဒိယနိုင်ငံ မွန်ဘိုင်းအခြေစိုက် အင်ဒို-မြန်မာစီးပွားရေးနှင့်ကူးသန်းရောင်းဝယ်ရေးအသင်း(IMCCI) ဒုတိယဉက္ကဋ္ဌ Mr.Rohinton Enginner က ပြောသည်။

လက်ရှိတွင် အခြားအိမ်နီးချင်းနိုင်ငံများနှင့် နှိုင်းယှဉ်ပါက အိန္ဒိယ-မြန်မာ နှစ်နိုင်ငံ ကုန်သွယ်မှုနှင့် ရင်းနှီးမြှုပ်နှံမှုမှာ နိမ့်ကျနေသေးသော်လည်း၊ ဈေးကွက်နှင့်ပထဝီဝင်ဆိုင်ရာ အခွင့်အလမ်းကောင်းများကြောင့် မြန်မာ့စီးပွားရေးလုပ်ငန်းများနှင့် ဦးစားပေးပူးပေါင်းဆောင်ရွက်သွားမည်ဖြစ်ကြောင်း သိရသည်။

လက်ရှိ အိန္ဒိယနိုင်ငံမှ ဘဏ်ကြီး(၃)ခုသည် မြန်မာနိုင်ငံတွင် ဘဏ်ရုံးခွဲများ လာရောက်ဖွင့်လှစ်ထားသည်မှာ သုံးနှစ်ကျော်သွားပြီဖြစ်ကာ **လက်ရှိ၌ ဘဏ်လုပ်ငန်း လုပ်ကိုင်ခွင့် လိုင်စင်ရရှိရန် စောင့်နေခြင်းဖြစ်ပြီး၊ နိုင်ငံတော်အစိုးရအနေဖြင့် လိုင်စင်၊လိုင်စင်အား မြန်မြန်ဆန်ဆန် ချမှတ်ပေးရန် လိုအပ်ကြောင်း** သိရသည်။

အိန္ဒိယ-မြန်မာ နှစ်နိုင်ငံ ကုန်သွယ်မှုပမာဏသည် ၂၀၁၅-၂၀၁၆ ဘဏ္ဍာနှစ်တွင် အမေရိကန်ဒေါ်လာ ၂ ဒသမ ၀ ဘီလီယံရှိကာ အိန္ဒိယနိုင်ငံမှ မြန်မာနိုင်ငံတွင် ရင်းနှီးမြှုပ်နှံမှုသည် အဆင့် ၉ နေရာ၌ရှိနေပြီး ရင်းနှီးမြှုပ်နှံမှုပမာဏမှာ အမေရိကန်ဒေါ်လာ ၇၃၂ ဒသမ ၆၄၉ သန်းရှိကြောင်း သိရသည်။ ယမုံ (မြစ်မခ)

www.free4reader.com

ပန်းပွင့်ပေါင်း ၆၀၀,၀၀၀ ဖြင့် ဖန်တီးထားသည့် ရောမပန်းကော်ဇောကြီး

ရောမပန်းကော်ဇောကြီးဟာ ဘယ်လ်ဂျီယံနိုင်ငံ၊ ဘရပ်စ်ဆဲလ်မြို့မှာ အခုလအစောပိုင်းကငွားငွားစွင့်စွင့်ပွင့် လန်းခဲ့ပါတယ်။ ပန်းကော်ဇောကြီးကိုပန်း ပွင့်ပုံတွေ၊ ငှက်ပုံတွေနဲ့ပုံဖော်ထားပြီး **ဘယ်လ်ဂျီယံ၊ ဂျပန် ချစ်ကြည်ရေးနှစ် ပေါင်း ၁၅၀ ပြည့် အထိမ်းအမှတ်အနေနဲ့** ဖန်တီးခဲ့တာပါ။ အကျယ်စတုရန်းမီတာ ၁၀၀၀ ရှိတဲ့ ဒီကော်ဇောကြီးကိုဖန်တီးရာမှာ စေတနာ့ဝန်ထမ်းတွေရော၊ ဂရပ်ဖစ်ဒီဇိုင်နာတွေရော၊ ဗိသုကာပညာရှင်တွေပါမကျန် အားတက်သရောပါခဲ့ကြပါတယ်။ ပန်းကော်ဇောကြီးကို မျိုးမတူတဲ့ပန်း ပွင့်ပေါင်း ၆၀၀၀၀၀ နဲ့ ပုံဖော်ထားတာဖြစ်ပါသတဲ့။ ပန်းကော်ဇောပုံဖော်တာဟာ ဘရပ်စ်ဆယ်မြို့သူမြို့သားတွေရဲ့ဓလေ့တုံးစံဖြစ်ပြီး သူတို့ဟာ နှစ်နှစ်တစ်ခါပန်း ကော်ဇော ပုံဖော်လေ့ရှိပါတယ်။ ဒါပေမဲ့ အခုကော်ဇောလောက်ကြီးတော့ မကြီးဘူးပေါ့။ **၁၉၇၀ ခုနှစ်ကတည်းက စတင်ခဲ့တဲ့ ဒီဓလေ့ဟာအခုထက်တိုင်ဆက်ရှင်သန်နေတာပါ။**

(DM,3.9.16) ချယ်ရီ

ရေပေါ်မျောနေသည့် ရောမငှက်သိုက်သဏ္ဌာန် ရေပေါ်စားသောက်ဆိုင်

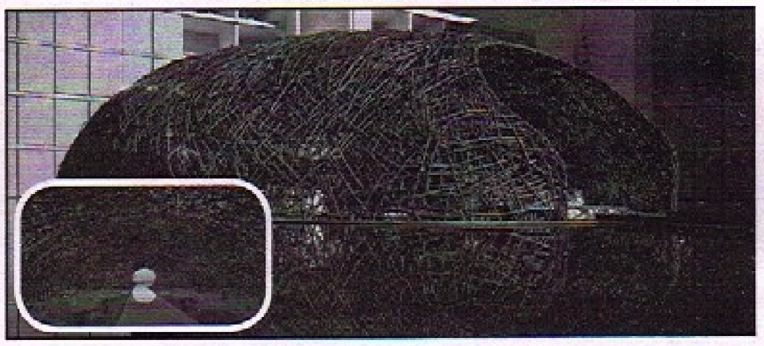

မက္ကဆီကိုနိုင်ငံ၊ ဟာအဒန်ထရီဟိုတယ်ဝင်းကြီးထဲမှာရှိတဲ့ ရေကန်ထဲမှာ ရေပေါ်စားသောက်ဆိုင်တစ်ဆိုင် ရှိပါတယ်။ ထူးခြားတာကတော့ သူ့ဒီဇိုင်းက ရောမငှက်သိုက်ဒီဇိုင်းဖြစ်နေတာပါပဲ။ ဗိသုကာပညာရှင် မစ်ဂူအယ်အန်ဂျယ်အရာဂိုနက်စ်က **ရေပေါ်စားသောက်ဆိုင်တည်လိုက်ပြီး အဲဒီပေါ်မှာမှ ငှက်သိုက်လို အမိုးခုံးခုံးကြီးကို တင်လိုက်တာပါ။ ဒီစားသောက်ဆိုင်ကိုကြည့်လိုက်မယ်ဆိုရင်တော့ တကယ့်ရောမငှက်သိုက်ကြီးကရေပေါ် မှာ ပေါလောမျောနေတဲ့အတိုင်းပါပဲ။** သူ့အမိုးက သစ်ကိုင်းသေးသေးလေးတွေနဲ့ချည်းပဲလုပ်ထားတဲ့ ငှက်အိမ်လေးအတိုင်းပါပဲ။ ဒီစားသောက်ဆိုင်ရယ်၊ ရေကန်ရယ်၊ **ဟိုတယ်ရယ်ကို လျှောက်လမ်းနဲ့ ဆက်ထားပါတယ်။** စားသောက်ဆိုင်အတွင်းပိုင်းဒီဇိုင်းကတော့ အမိုးလိုရှုပ်ယှက်ခတ်မနေဘဲ ရိုးရိုးရှင်းရှင်းလေးပါပဲ။

(DM , 3.9.16) ချယ်ရီ

ရောမဗုဒ္ဓပုံတော်ကြီးကို ပူးမြော်ခွင့်ရရန် တိဘက်သို့ စုရုံးရောက်ရှိလာကြသည့် ဗုဒ္ဓဘာသာဝင်များ

တရုတ်နိုင်ငံ၊ တိဘက်ကိုယ်ပိုင်အုပ်ချုပ်ခွင့်ရဒေသမှာရှိတဲ့ ဒရီပန်ဘုန်းတော်ကြီးကျောင်းကို ဗုဒ္ဓဘာသာဝင်ပေါင်း ၁၀၀,၀၀၀ ကျော် ရောက်လာကြပါတယ်။ သီတင်းပတ်နဲ့ချီကြာမြင့်တဲ့ ရှိုဒန်ဆိုတဲ့ ဘာသာရေးပွဲတော်ကို တိဘက်မှာ ကျင်းပနေတာဖြစ်ပြီး ဗုဒ္ဓဘာသာဝင်တွေဟာ **ဧရာမဗုဒ္ဓရုပ်ပုံတော်ကြီးကို တစ်နှစ်လုံးမှာမှ ဒီတစ်ကြိမ်ပဲ ဖူးမြော်ခွင့်ရတာမို့** အဲဒီနေရာကို တိုးဝှေ့ရောက်လာကြတာဖြစ်ပါတယ်။

အလျား မီတာ ၄၀၊ အနံ ၃၇ မီတာရှိတဲ့ ဒီပန်းချီကားကြီးဟာ အကြီးဆုံးဗုဒ္ဓပန်းချီကားဖြစ်ပါသတဲ့။ ဒီပုံတော်ကို ဂူဇီတောင်ပေါ်မှာတစ်နှစ်မှာတစ်ခါသာ ပြသပါတယ်။ ပိတ်ပန်းချီကားမှာ ဗုဒ္ဓပုံတော်အပြင် နတ်ဒေဝါ ဒါမှမဟုတ် ဗုဒ္ဓဘာသာနဲ့ဆိုင်တဲ့ဇာတ်ကွက်တွေပါ ပါပါတယ်။

ပန်းချီကား ကြာကြာခံအောင်ဆိုပြီး **ဘုန်းကြီးတွေက ပန်းချီကားကြီးကို တောင်ပေါ်မှာ တစ်နှစ်တစ်ခါ နေထုတ်လှန်းပါတယ်။ ဒီလိုနဲ့ အချိန်တွေကြာလာတော့ ပန်းချီကားထုတ်လှန်းတဲ့ အချိန်ဟာ ဗုဒ္ဓဘာသာဝင်တွေ ပန်းချီကားကို လာဖူးမြော်တဲ့ အချိန်ဖြစ်လာတော့တာပါ။**

(CCTV , 3.9.16) ချယ်ရီ

မက်မွန်သီးကို အမျိုးသမီးအတွင်းခံအသေးစားလေးများ ဝတ်ပေးထား

တရုတ်စွန့်ဦးတီထွင်သူတွေဟာကုန်ပစ္စည်းကို နည်းသစ်နဲ့ရောင်းထွက်အောင်လုပ်ရာမှာ တစ်ဇော်ကမ်းခပ်ထူးချွန်ကြပါတယ်။ အခုပဲ ကြည့်လေ၊ ကွင်ဒါအိုအရပ်ဒေသက ဆိုင်ရှင်ကသူ့မက်မွန်သီးတွေကို အရောင်းထွက်အောင် တစ်မူထူးတဲ့နည်းနဲ့ ဈေးကွက်တင်ပစ်လိုက်တာလေ။

ဒီတော့ **ဆိုင်ရှေ့က ဖြတ်သွားတဲ့လူမှန်သမျှ အဲဒီအသီးဆီ မျက်လုံး မရောက်ဘဲ မနေနိုင်အောင်ဖြစ်သွားပါတော့တယ်။** မက်မွန်သီးအလယ်မှာ အမြောင်းရာလေးဖြစ်နေတော့ အမျိုးသမီးတင်ပါးနဲ့ တူနေတာကို သူသတိထားမိသွားတယ်လို့ ဆိုင်ရှင်က ဆိုပါတယ်။ ဒါကြောင့်အမျိုးသမီးအတွင်းခံအသေးစားလေးတွေလုပ်ပြီး မက်မွန်သီးမှာစွပ်ထားလိုက်တော့တာပါ။ **အဲဒီအတွင်းခံလေးတွေအကုန်လုံးက လက်ချုပ်ဖြစ်ပြီး မက်မွန်သီးဈေးက သတ်သတ်၊ အတွင်းခံဈေးကသတ်သတ်ပါတဲ့။** အသီးကို အတွင်းခံနဲ့ တစ်ခါတည်းတွဲဝယ်မယ်ဆိုရင် အတွင်းခံဈေးကိုပါ တစ်ခါတည်း ပေါင်းပေးရမှာပါတဲ့။ ဒါပေမဲ့ ဒီစိတ်ကူးမျိုး ရတာ သူက ပထမဦးဆုံး မဟုတ်ပါဘူး။ ၂၀၁၄ ခုနှစ်တုန်းကလည်း ရှန်ဟိုင်းကဒီဇိုင်နာတစ်ယောက်က မက်မွန်သီးမှာ အဲဒီလိုပဲ အတွင်းခံလေးတွေ ဝတ်ပေးခဲ့ဖူးပါတယ်။

(Shanghaiist , 3.9.16) ချယ်ရီ

လမ်းတွင် ရွှေသစ်ပင်များ တန်းစီစိုက်ထား

တရုတ်နိုင်ငံ၊ ဖန်ရူမြို့က လမ်းတစ်လမ်းမှာရွှေသစ်ပင်တွေ တန်းစီစိုက်ထားပါသတဲ့။ ဘဏ်ကြီးတစ်ခုကသူ့ဘဏ်ရှေ့က လမ်းမှာရှိတဲ့ **သစ်ပင်ခြောက်ပင်ကို အဲဒီလိုနေရှင်းညရှင်း၊ အသွင်ပြောင်းလိုက်တာပါ။ သစ်ပင်ခြောက်ပင်လုံးကို အရွက်တစ်ရွက်မှမရှန် ရွှေပြားပါးပါးလေးတွေ ကပ်ပစ်လိုက်တာပါ။**

ဝင်းဝင်းတောက်နေတဲ့ ရွှေသစ်ပင်ကြီးကို လမ်းသွားလမ်းလာတွေသတိမထားမိဘဲ မနေနိုင်ကြပါဘူး။ တချို့ကဆိုလမ်းက ရွှေလမ်းဖြစ်နေပြီး သူတို့က လူဆင်းရဲတွေဖြစ်တာကြောင့် ဒီလမ်းဟာ သူတို့နဲ့ မထိုက်တန်တဲ့လမ်းတောင်ဖြစ်နေပြီလို့ အရွှန်းဖောက်ကြပါတယ်။ တချို့ကလည်း ဒီဘဏ်က သူတို့ ထည့်ထားတဲ့ ပိုက်ဆံနဲ့ ဒီလိုမျိုးအလုပ်တွေလုပ်နေတာပဲဆိုပြီး နောက်ကြပါတယ်။ ဒါပေမဲ့ သဘာဝအလှတရားကိုအလွန်အကျူး အလှဆင်တဲ့မြို့တွေထဲမှာဖန်ရူမြို့ထက် ရှေ့ရောက်တဲ့မြို့ ရှိပါသေးတယ်။ ပြီးခဲ့တဲ့ဒီဇင်ဘာလတုန်းကဆို ရှန်ဟိုင်းမြို့က အရာရှိတွေက သစ်ပင်တွေကို သစ်ရွက်တုတွေ တပ်ပေးလိုက်သေးတယ်လေ။

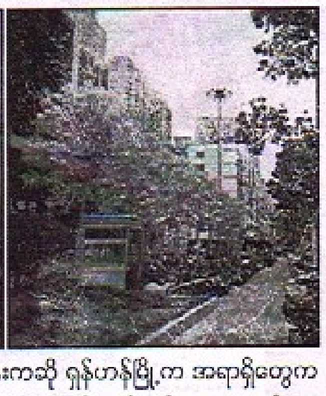

(Shanghaiist , 3.9.16) ချယ်ရီ

တစ်ပင်တည်းတွင် မျိုးမတူသည့် အသီးပေါင်း ၄၀ သီးသော အပင်

သဘာဝနဲ့ အနုပညာကို ကျွမ်းကျွမ်းကျင်ကျင် လှလှပပပေါင်းစပ်လိုက်တဲ့အခါမှာတော့ မျိုးမတူတဲ့ အသီးပေါင်း ၄၀ သီးပြီး ရောင်စုံပန်းပွင့်တွေ ပွင့်တဲ့ သစ်ပင်လေး ဖြစ်လာပါတော့တယ်။ ဆရာကပ်စ်တက္ကသိုလ်က ပါမောက္ခက အဲဒီအံ့ဖွယ်အပင်ကို ဖန်တီးခဲ့တာပါ။ အဲဒီအပင်က **ချယ်ရီသီး၊ မက်မန်းသီးကစလို့ အယ်မွန်သီး၊ တရုတ်ဆီးသီးအဆုံး အကုန်သီးပါတယ်။**

ပိတ်ပစ်ရမယ့်ကိန်းဆိုက်နေတဲ့ နယူးယောက်က ခြံတစ်ခြံကို အေကန်က ဝယ်လိုက်ပြီး ရှားပါးမျိုးစိတ်တွေ ကွယ်ပျောက် မသွားအောင်လုပ်ပေးနိုင်ခဲ့ပါတယ်။ ပြီးတော့ အပင်တွေကိုလည်း မျိုးစုံအောင်စပ်လိုက်တာပါ။ အပင်ကြီးတစ်ပင်ကို သူက ကိုင်းပေါင်းစုံ ကူးလိုက်တာပါ။ ကိုင်းတွေအကုန်လုံးကလည်း သန်တော့ အသီးစုံ သီးတော့တာပေါ့။ ပြီးတော့ ရာသီအလိုက် ပန်းပေါင်းစုံလည်းပွင့်ပါသေးတယ်။ သူ စပ်ထားတဲ့ အဲဒီလိုအပင်ပေါင်း ၁၆ ပင်ရှိပြီးပြတိုက်တွေ၊ အနုပညာပြခန်းတွေမှာ ပြသထားပါတယ်။

(DM , 3.9.16) ချယ်ရီ

www.free4reader.com

သမီးအနာဂတ်အတွက် မိမိနှင့်အတူ သမီးဖခင်ဖြစ်သူတို့ ရင်းရင်းနှီးနှီးတိုင်ပင်လေ့ရှိကြောင်း မော်ဒယ်လုလုအောင် ပြော

အွန်လိုင်းပေါ်တွင် ဆွဲဆောင်မှုရှိသည့် ဓာတ်ပုံများကြောင့် ပရိသတ်ကြားတွင် လတ်တလော (အထူးသဖြင့် ယခင်တစ်ပတ်က) ရေပန်းစားနေသည့် မော်ဒယ်လုလုအောင်က မိမိသမီးဖြစ်သူ၏ အနာဂတ်အတွက် မိမိနှင့်အတူ သမီး ဖခင်ကလည်းဂရုစိုက်ကြောင်း ပြည်မြန်မာသတင်းဂျာနယ်ကို ၄-၉-၂၀၁၆ ရက်က ပြောသည်။

"**သူလည်း၊ သူ့လမ်းကြောင်းနဲ့သူသွားနေတာပေါ့နော်၊ ကိုယ်လည်း၊ ကိုယ့်ဟာနဲ့ ကိုယ်၊ ဒါပေမဲ့လည်း၊ ဒီသမီးကိစ္စနဲ့ဆိုရင်တော့ စကားပြောတာပေါ့၊ ကျွန်တော့်ဟာဆိုရင်တော့ သူ့ဟာနဲ့သူ အဲ့ဒီလိုမျိုးပေါ့နော်၊ သမီးရဲ့ ရှေ့ရေးအနာဂတ်အပေါ်မှာတော့ ရင်းရင်းနှီးနှီးတိုင်ပင်ကြပါတယ်၊** သမီးကို ဘာဖြစ်စေချင်လဲဆိုတော့ သူဖြစ်ချင်တဲ့ဟာကို ကိုယ်ကအကောင်းဆုံး ပံ့ပိုးသွားမယ်၊ အတတ်နိုင်ဆုံးလမ်းကြောင်းမှန်မှန်လေးနဲ့ အဲ့ဒီလိုမျိုးကောင်းအောင်လုပ်ပေးသွားမယ်ပေါ့" ဟု လုလုအောင်ကဆိုသည်။

သမီး၏ အမည်မှာ အိမ်နာမည် 'ကိကိ'၊ ကျောင်းနာမည် "အယ်လ်ခွန်းရီ" ဖြစ်ပြီး နေအိမ်နှင့် မဝေးသည့်ကျောင်းတွင် စတုတ္ထတန်းပညာကို သင်ယူနေကြောင်း၊ စနေ၊ တနင်္ဂနွေ ကျောင်းပိတ်ရက်များနှင့် နွေရာသီကာလတွင် အင်္ဂလိပ်ကျောင်းတက်ကြောင်း ၎င်းကပြောသည်။

ယခုအချိန်တွင် အိမ်ထောင်ရေးအခြေအနေမှာ ဝေးနေကြသော်လည်း သမီး၏ ဖခင်ဖြစ်သူမှာ စီးပွားရေးကိစ္စများအတွက် ပြည်တွင်း၊ ပြည်ပသွားရောက်နေသူဖြစ်ကြောင်း လုလုအောင်ကပြောသည်။

"သူ့အဖေပေါ့နော်။ သူ့ရဲ့ စီးပွားရေးကိစ္စဝိစ္စတွေနဲ့ သူကတော့ ပြည်ပလည်း ရှိမယ်။ ဒီမှာလည်း ရောက်တဲ့အချိန်လည်း ရောက်မှာပေါ့။ အတိအကျကတော့ Report တော့ မလုပ်ဘူးပေါ့။ အားလုံးကျတော့လည်း မသိလိုက်ဘူးပေါ့နော်" ယင်းကပြောသည်။

လတ်တလော အောင်မြင်မှုများ မမျှော်လင့်ဘဲ ဖြစ်လာရသည့်အပေါ် အတိုင်းမသိ အံ့ဩမှင်သက်ဝမ်းသာကြောင်း၊ ကြော်ငြာဗီဒီယိုများအနေဖြင့် **Talk Show များ၊ ကြော်ငြာများစွာကမ်းလှမ်းထားကြောင်း၊ ကြော်ငြာကုန်ပစ္စည်းအမျိုးမျိုးရိုက်ကူးထားသည်များလည်းရှိကြောင်း၊** ယင်းက ပြောသည်။

"ရိုက်ထားတာလည်းရှိတယ်၊ အခုထပ်ရိုက်ဖို့လည်းရှိနေတယ်၊ မသေချာသေးတဲ့ ဟာတွေလည်း ရှိသေးတယ်ပေါ့နော်၊ အခုမထွက်သေးတဲ့ အချိန်ကျတော့ ဒီလိုမျိုး မပြောသေးတာပေါ့။ မော်တော်ကား ကြော်ငြာတွေကတော့ ရိုက်ထားတာ မရှိသေးဘူး။ ဒါပေမဲ့ ပြောထားတာတွေတော့ရှိတယ်၊ ဇာတ်ကားကလည်း ကျွန်မကို မေးနေကြတယ်ပေါ့နော်။ အဲ့ဒီလိုမျိုးရိုက်ဖို့၊ အဲ့ဒါ ကျွန်မကတော့ အရင်ကလည်း မရိုက်ခဲ့ဖူးဘူးလေနော်၊ အဲ့ဒီလိုဆိုတော့ အခုထိတော့ရိုက်ဖို့ အစီစဉ်မရှိသေးဘူး" ဟု လုလုအောင်က ရှင်းပြသည်။

အများနှင့်မတူသည့် အနုပညာကို ပုံဖော်ရန် ကြိုးစားနေကြောင်း ပြောသည့် လုလုအောင်အား **လွန်ခဲ့သည့် တစ်ပတ်ခန့်က ဝေဖန်မှုများ၊ ထွက်ပေါ်ခဲ့သည့်အပေါ် အလွန်စိတ်လှုပ်ရှားခဲ့သော်လည်း၊ ယခုအခါ အေးအေးဆေးဆေး ပုံမှန်အတိုင်းဖြစ်သွားပြီဟု** ယင်းကပြောသည်။

"ဂယက်ထတုန်းကပေါ့နော် အဲ့ဒီတုန်းကဆိုရင်တော့ အရမ်းစိတ်လှုပ်ရှားသွားတာပေါ့နော်။ ဒါပေမဲ့လည်း အခုကျတော့ အေးဆေးဖြစ်သွားပါပြီ။ အေးအေးဆေးဆေးဖြစ်သွားပြီဆိုတာက ဘယ်လိုပြောမလဲ။ ဒါသူတို့အခွင့်အရေးနဲ့ သူတို့ဆိုတော့ သူတို့ပြောချင်ရာ ပြောမယ်ပေါ့နော်။ အဲ့ဒါကြောင့်မို့ အကြိမ်တိုင်းတော့ အဲ့ဒီလိုမျိုး စိတ်လှုပ်ရှားတာတော့ မဖြစ်တော့ဘူးပေါ့" ဟု ၎င်းက ဆိုသည်။

သမီးတစ်ယောက်အမေဖြစ်သည့်အတွက် မိခင်၏မေတ္တာတရားကို ဖော်ကျူးသည့်အခါ ခက်ခက်ခဲခဲကျော်ဖြတ်ရသည့်မျိုးမရှိဘဲ အပြန်အလှန်နားလည်မှုများဖြင့် တည်ဆောက်ကြကြောင်း၊ **မိခင်၏ မေတ္တာအပေါ် သမီးဖြစ်သူက သိနှင့်နေပြီဖြစ်ကြောင်း**လည်း လုလုအောင်ကဆိုသည်။

"သူ့မေတ္တာလည်း ကိုယ်ခံစားလို့ရတယ်။ ကိုယ့်မေတ္တာလည်း သူခံစားလို့ရတယ်။ တစ်ယောက်နဲ့ တစ်ယောက်က ခံစားလို့ရတယ်လေ။ ကိုယ်လုပ်ပေးတဲ့ အရာလေးတွေ ဆိုရင်လည်း သေးတယ် ကြီးတယ်မဟုတ်ဘူး။ ကလေးက မိဘမေတ္တာကို နားလည်တယ်။ အမေတောင်မှ ဒီလောက် သူ့အပေါ်ကောင်းတယ်။ သူလည်း စာကြိုးစားရမယ်ပေါ့နော်၊ လိမ္မာရမယ်။ အလိုလိုမပြောဘဲနဲ့ သိပါတယ်" ဟု ယင်းက ပြောသည်။

မေငယ်

ငယ်စဉ်ကအိမ်ထောင်ကျဖူးခဲ့သည်ဆိုသည့်ဓာတ်ပုံအချို့ ဖေ့စ်ဘွတ်ခ်စာမျက်နှာများပေါ်၌ ပျံ့နှံ့ခဲ့ပြီးနောက် မိမိကိုသင်ခန်းစာယူရန် တေးသံရှင်နီနီခင်ဇော် ပြောကြား

လူမှုကွန်ရက် ဖေ့စ်ဘွတ်ခ်စာမျက်နှာများပေါ်၌ **တေးသံရှင် နီနီခင်ဇော် အိမ်ထောင်ကျခဲ့ဖူးသည်ဆိုသည့် ယခုတစ်ပတ်အတွင်း၊ ပျံ့နှံ့ခဲ့သောဓာတ်ပုံအချို့နှင့်ပတ်သက်၍ ဝေဖန်မှုများအပေါ် Myanmar Celebrity ဖေ့စ်ဘွတ်စာမျက်နှာ၌ Video ဖြင့် နီနီခင်ဇော်ကိုယ်တိုင်ပြန်ရှင်းထားရာတွင်** မိမိချစ်သောညီမငယ်များအားလုံး မိမိကိုသင်ခန်းစာယူရန် ပြောကြားထားသည်ကို ၄-၉-၂၀၁၆ ရက်က တွေ့ရသည်။

"mature မဖြစ်သေးတဲ့အရွယ်မှာ ဉာဏ်ဖွံ့ဖြိုးမှုအရရော အတွေ့အကြုံမရှိတာအရရော မှားနိုင်တဲ့အရာတွေလည်း ရှိတယ်၊ ကိုယ့်ကိုလာပြီးတော့ လိမ်လည်တဲ့အရာတွေလည်း ရှိကောင်းရှိလိမ့်မယ်။ ဒါပေမဲ့လည်း ဟောဒီက နီနီ့ကို သင်ခန်းစာယူပါ၊ **ဟောဒီက ကျွန်မကို သင်ခန်းစာယူပြီးတော့ ညီမတွေအားလုံး၊ မှန်ကန်တဲ့ဘဝတွေ ဖြစ်နိုင်ပါစေ၊ နောက်တစ်ခုက မှားခဲ့မယ်ဆိုရင်လည်း၊ ဘဝကို ဆက်လက်ပြီးတော့ ဖြတ်သန်းပါ၊ ရှင်သန်ပါ၊ အကောင်းဆုံးကြိုးစားပါ၊ လဲကျတဲ့အခါတိုင်း၊ ပြန်ပြီးတော့ထပါ၊ ဘယ်တော့မှ အရှုံးမပေးပါနဲ့**လို့ပဲ နီနီ ပြောချင်တယ်" ဟု ၎င်းက ပြောသည်။

၎င်းအနေဖြင့် ယခင်ကဒက်ဖြစ်ခဲ့ဖူးသည့် ခါးဒဏ်ရာကြောင့် ကုသခဲ့ရပြီး ဆေးရုံမှ ဆင်းသည့်နှစ်ရက်မြောက်နေ့တွင် မိမိနှင့်ပတ်သက်သောကိစ္စကိုအွန်လိုင်းပေါ်တွင် ပရိသတ်များဝေမျှ (Share) နေကြသည့်အတွက် ဖြေရှင်းပေးလိုကြောင်း၊ **အဆိုပါ ဓာတ်ပုံများသည် နီနီခင်ဇော်၏ အသက် ၁၇နှစ်အရွယ် လွန်ခဲ့သည့် ရှစ်နှစ်က ဖြစ်ခဲ့သော ပြဿနာများဖြစ်ပြီး၊ အခုအခါပြီးဆုံးခဲ့ပြီဟု** ပရိသတ်ကို အသိပေးလိုကြောင်းဆိုသည်။

"လွန်ခဲ့တဲ့ ၁၇ နှစ်တုန်းက နီ့ဘဝရဲ့ နီ့ဘဝမှာ အကြီးမားဆုံးသော လိမ်လည်မှုကြီးတစ်ခုကြောင့်၊ ဘဝရဲ့ လိမ်လည်မှုတစ်ခုကြောင့် ကံကြမ္မာဆိုး ကြုံခဲ့ရတယ်၊ ကြုံတွေ့ခဲ့ရတယ်၊ **ခုလိုအချိန်မျိုးမှာတော့ နီ ဘယ်သူ့မှအပြစ်မပြောချင်ပါဘူး၊** ကံကြမ္မာဆိုးကို ရင်ဆိုင်နေရတဲ့အချိန်မှာ နီ့ကို ပတ်ဝန်းကျင်က ရှိတဲ့လူတွေအားလုံး ဝိုင်းပြီးတော့ လက်ညှိုးထိုးတာ ပြောတာတွေ ရှိတယ်၊ နီ့သူငယ်ချင်းတွေ၊ နီနီ့ရဲ့ ဆွေမျိုးတွေကတောင် နီ့ကို မခေါ်မပြောတော့ဘဲနဲ့ လက်ညှိုးထိုးကြတာမျိုးရှိတယ်၊ အဲဒီတော့ ဒီကံကြမ္မာဆိုးကနေပြီးတော့ ရအောင်ရုန်းထွက်ဖို့ နီ ကြိုးစားပြီးသကာလ **လွန်ခဲ့တဲ့ ခုနစ်နှစ် နီ့အသက် ၁၈ နှစ်မှာ ဒီကိစ္စတွေအကုန်ချုပ်ငြိမ်းသွားအောင် နီ ကြိုးစားခဲ့တယ်၊ အားလုံးပြီးသွားတာ ကြာပါပြီ၊** အဲဒါလေးကို ပရိသတ်ကို အသိပေးပါတယ်၊ အဲဒါမျိုးကို ရအောင်ကြိုးစားရုန်းထွက်ခဲ့တဲ့ ဘဝမှာတောင်မှ ဒီဟာတွေက မပြီးသေးဘူး၊ ဆက်ပြောနေကြတုန်းပဲ၊ ဆက်လက်ပြီး တိုက်ခိုက်တယ်၊ ဆက်လက်ပြီးတော့ ဝေဖန်ကြတယ်၊ ပြောဆိုကြတယ်၊ ပတ်ဝန်းကျင်က၊ ဒါပေမဲ့လည်း နီ ဒါတွေကိုသာ အရေးစိုက်ပြီးတော့လုပ်နေမယ်ဆိုရင် ခုနက ၁၇ နှစ်ဆိုတာ နီနီ အဆိုတော်မဖြစ်ခင်ဘဝ၊ နီနီခင်ဇော် ဆိုပြီးတော့တောင် ပရိသတ်က လုံးဝမသိသေးဘူး၊ **အဲလိုသာ သူများပြောတဲ့ဟာကို နားထောင်ပြီးတော့ နီ့ဘဝ အရှုံးပေးခဲ့မယ်ဆိုရင် ခုချိန်မှာ နီနီခင်ဇော်ရယ်လို့ ဖြစ်လာခဲ့မှာမဟုတ်ဘူး၊ ပရိသတ်ရှေ့မှာ ပရိသတ်ကြိုက်တဲ့သီချင်းတွေကို ဆိုပေးနိုင်တဲ့ နီနီခင်ဇော် ဖြစ်လာမှာမဟုတ်ဘူး၊**"ဟု နီနီခင်ဇော်က ရှင်းပြထားသည်။

ယခုကဲ့သို့အောင်မြင်သည့် အနုပညာရှင်၊ ဆရာဝန်တစ်ယောက်ဖြစ်အောင် ကိုယ့်ခြေထောက်ပေါ် ကိုယ်ရပ်တည်ကြိုးစားခဲ့ခြင်းဖြစ်ကြောင်း၊ ကျောင်းတစ်ဖက် အလုပ်တစ်ဖက်နှင့် မိသားစုဘဝကို ရအောင်ရပ်တည်ခဲ့ကြောင်း၊ ယင်းကိစ္စနှင့်ပတ်သက်၍ နောင်တလည်း ရမည်မဟုတ်ကြောင်း နီနီခင်ဇော်က ရှင်းပြထားသည်။

"လူဆိုတာ အမှားနဲ့ မကင်းဘူး၊ မှားတာကို သိပြီးတော့ အမှန်ကို ကြိုးစားပြီးတော့ ပြင်ခဲ့တယ်၊ ခုအချိန်မှာလည်း အမှန်တရားကို ချစ်မြတ်နိုးပြီးတော့ မှန်တဲ့လမ်းပေါ်မှာဖြောင့်မတ်မှန်ကန်စွာ ရိုးရှင်းစွာ ရဲရင့်စွာ လမ်းလျှောက်နေတဲ့ မိန်းမတစ်ယောက်အနေနဲ့ ကျွန်မ ဒါကို ပရိသတ်ကိုပြောရမှာလည်း၊ ဝန်မလေးဘူး၊ ဘာဖြစ်လို့လည်းဆိုတော့ ဒါအမှန်တရားပဲလေ၊ ကျွန်မသည် အမှန်တရားလမ်းကိုလျှောက်နေတဲ့သူတစ်ယောက် အနေနဲ့ အမှန်ကန်ဆုံးပဲပြောတယ် အမှန်ကန်ဆုံးပဲရပ်တည်တယ်၊ ၁၇ နှစ်မှာ ဘဝဟာ နာကျင်ပြီးတော့လုံးဝကို ပြိုလဲနေတဲ့အခြေအနေမှာ ကျွန်မကို အားပေးခဲ့တဲ့ ကျွန်မ မိသားစု၊ ကျွန်မကိုအားပေးခဲ့တဲ့ ကျွန်မ သူငယ်ချင်းတွေ၊ ကျွန်မ စာဖတ်တယ်၊ ကျွန်မဘဝကို ရအောင် ပြန်လည်ပြီးတော့ ကြိုးစားတယ်၊ အရှုံးမပေးဘူး၊ ဒါကြောင့်မို့လို့လည်း အခုအချိန်မှာ ပရိသတ်ချစ်တဲ့ နီနီခင်ဇော် ပရိသတ်ရှေ့မှာ သီချင်းတွေဆိုပြနိုင်တဲ့ နီနီခင်ဇော်ဆိုတာ ဖြစ်လာခဲ့တယ်၊ **အလုပ်တစ်ဖက် ကျောင်းတစ်ဖက်နဲ့ နေ့ဆိုရင်အလုပ် လုပ်တယ်၊ ညဆိုရင် စာကျက်တယ်၊ ဘဝကို တစ်ယောက်တည်၊ သုညဘဝက နေ တစ်ယောက်တည်၊ ရုန်းကန်ခဲ့တယ်၊** ပရိသတ်ကိုပြောချင်တာက ပရိသတ်ပြောနေတဲ့ ကိစ္စတွေမှာ နီနီမခံနိုင်တဲ့ ကိစ္စတစ်ခု ရှိတယ်၊ ဘာဖြစ်လို့လည်းဆိုတော့ အခု ပရိသတ်ရှေ့မှာရှိနေတဲ့နီနီခင်ဇော် ဆိုတဲ့ သီချင်းတွေ အားလုံး နီနီခင်ဇော်ရဲ့ ရပ်တည်မှုအားလုံး၊ နီ့ပညာရေး နီ့မိသားစု နီတစ်ယောက်တည်း၊ ရဲရဲရင့်ရင့် တစ်ယောက်တည်း၊ ရပ်တည်ခဲ့၊ ကြိုးစားခဲ့တယ်ဆိုတာ နီ သက်သေပြနိုင်တယ်၊ **ဒါနဲ့ပတ်သက်ပြီးတော့ နီနီ့ကိုနီနီ သံသယလည်းမရှိသလို ယုံကြည်မှုလည်း၊ အပြည့်အဝရှိတယ်၊ ဒါတစ်ခုပဲ ပရိသတ်ကို အသိပေးချင်တာပါ**"ဟု ယင်းက ပြောသည်။

နီနီခင်ဇော်သည် ဒေါ်အောင်ဆန်းစုကြည်နေအိမ်အကျယ်ချုပ်ကျခံရစဉ်က ဘဝဖြစ်စဉ်ပုံစံအား နိမိတ်ပုံဖော်ကျူး၍ ဆောင်းဦးလှိုင်ရေးစပ်ထားသော **"မျှော်လင့်ချက်တစ်စုံတစ်ရာ"** တေးသီချင်းကို ဒါရိုက်တာ မောင်မောင်မြင့်က ရိုက်ကူးထုတ်လွှင့်ခဲ့ပြီးနောက် ပို၍အလွန်အောင်မြင်သည့် တေးသံရှင်တစ်ယောက် ဖြစ်လာခဲ့သည်။

ယင်းအပြင် ပရိသတ်အားပေးမှု အခိုင်အမာရရှိထားပြီး **"အနီရောင်"** DVD နှင့် အချိန် နှစ်နှစ်ကျော်ကြာ ကြိုးစားလာခဲ့သည့် **Super Red နှုတ်ခမ်းနီ**ကိုလည်း ထုတ်လုပ်ဖြန့်ချိရန် ရှိနေသောကြောင့် အတူရင်ခုန်စွာစောင့်စားပေးပါရန်လည်းလည်း နီနီခင်ဇော်၏ face book လူမှုကွန်ရက်ကတစ်ဆင့် ရေးသားထားသည်။

နီနီခင်ဇော်၏ ပြန်လည် ဖြေရှင်းထားသည့် ရုပ်သံ Post အောက်တွင် "စိတ်မပျက်နှင့် ရှေ့ဆက်၍သာ လှမ်းခဲ့ပါလျှင် ကြယ်ပြာကွန့်မြူး လဝါဖူးနှင့် လေရူးသုန်သုန် သင်းပျံ့ထုံကို တွေ့ကြုံခံစားရလိမ့်မည်တကား"ဟု **ဦးလှဆွေ(ဘုလက်)**က အားပေးထားသည်ကိုတွေ့ရသည်။

ယင်းအပြင် **တေးသံရှင် ယုန်လေး - Kyaw Phone Aung** ကလည်း "ညီမလေးကို အဲ့ဒီ ၁၇နှစ်မှာ တွေ့ထဲကလည်း ညီမလေးအနေအထိုင်အေးအေးချမ်းချမ်းပဲ နေခဲ့တာ အစ်ကို အသိဆုံးပါ၊ လူတိုင်းအမှားနဲ့မကင်းပါဘူး၊ အမှန်ကိုပြောရဲပြီး အကောင်းဆုံးရှေ့ဆက်မဲ့ စိတ်ဓာတ်ကိုတော့ Respect"ဟု လည်းကောင်း၊ **မိတ်ကပ် ခင်စန်းဝင်း - Khin San Win** က "အနုပညာသမားလဲလူတွေထဲကလူတယောက်ပါပဲ၊ ရင်ဆိုင်ကြုံတွေ့ရတဲ့ အခက်အခဲတွေကံကြမ္မာဆိုးတွေ ရင်ဆိုင်ခဲ့ရမှုမှာ ဘဝပေးအခြေအနေ အမျိုးမျိုးလည်းရှိနိုင်တာပါပဲ၊ ဒါသူ့ရဲ့ ပါဝင်နယ်ကိစ္စပါ၊ ကိုယ်ချစ်လို့အားပေးတာသူ့ရဲ့အနုပညာပါအရည်ချင်းပါစွမ်းရည်ပါခွဲခြားပြီးအားပေးကြရအောင်လား"ဟု လည်းကောင်း၊ **တေးသံရှင် အိမ့်ချစ် - Eint Chit** က "ဝိုစရာကိုမလိုတာ ကွိကွိရေ မှားရင်မှားခဲ့မယ် မှားခဲ့တယ်လို့ပြောရအောင်လည်း ညီမမှားခဲ့တာမဟုတ်ပါဘူး၊ ညီမဘဝအတွက်မဖြစ်လို့လုပ်ခဲ့ရတာကို ဘယ်သူမှမသိပေမယ့် အစ်မသိတယ်၊ အားလုံးလည်းသိမှာပါ၊ ညီမလေးမမှားဘူး၊ ပြိုလဲခဲ့ရတဲ့ကိုယ့်ဘဝအတွက် အသက် ၁၇နှစ် အရွယ်ဦးနောက်နဲ့ဦးဆောင်ပြီး လုပ်ခဲ့မိတာကိုမှားတယ်လို့မဆိုနိုင်ဘူး၊ ညီမလေး ခုလိုမိသားစုအတွက် လုပ်ခဲ့ပေးလို့ဘယ်ဆွေမျိုးကလက်ညှိုးထိုးထိုး ဂရုစိုက်စရာ မလိုဘူး၊ ခုကြည့် ညီမရဲ့ မိသားစု အမေအပေါ်ထားတဲ့စိတ်ကြောင့် မှန်တဲ့စိတ်ကြောင့် ပရိသတ်အားလုံးညီမကိုနားလည်ပေးကြအားပေးနေကြတာ၊ ညီမလေး ဆက်ပြီး အောင်မြင်နေမှာပဲ၊ အတိတ်ဆိုးနဲ့လိုက်ပြီးနာမည် ဖျက်ချင်နေတဲ့သူတွေကို ခုလို မှန်မှန်ကန်ကန်နဲ့ ဖြေရှင်းပြလိုက်တာ အရမ်းမှန်တဲ့လုပ်ရပ်ပဲညီမလေး"ဟုလည်း ကောင်း၊ မော်ဒယ် **ထားထက်ထက် - Htar Htet Htet** က "သဘော ကောင်းပြီးသီချင်းဆိုအရမ်းကောင်းတဲ့ နီနီရေ အပြစ်အရှုံးမပေးပဲ ဆက်ကြိုးစားပါ ဒီလိုရုန်းကန်ပြီး ဒီလိုအခြေနေရောက်အောင် ကိုယ့်ကိုကိုယ်ပဲ အားပေးပြီးအခက်အခဲများစွာနဲ့ တက်လာရတာကိုစာနာမိတယ်၊ ပြီးခဲ့တာတွေက ပြီးခဲ့ပြီးပါပြီ၊ အပြစ်ပြောနေလဲပြန်ပြင်လို့မှမရတော့တာ၊ သင်ခန်းစာယူပြီး နောက်မဖြစ်အောင်ကြိုးစားရတာပဲလေ၊ အဲ့လိုပဲပြောတဲ့သူတွေကတော့ ပြောနေမှာပါပဲ ရပ်သွားမှ မဟုတ်ဘူး ကိုယ့်ယုံကြည်မှုနဲ့ကိုယ်သာ ရှေ့ဆက်လျှောက်မြဲလျှောက်နေပါနော်" ဟူ၍လည်းကောင်း အသီးသီးအားပေးစကားများ ရေးသားကြသည်ကို တွေ့ရသည်။

တေးသံရှင် **ဆောင်းဦးလှိုင်**ကလည်း "ဖြစ်ပျက်ခဲ့သမျှတွေကိုရဲရဲဝံ့ဝံ့ရင်ဆိုင်ရင်းပိုမိုမြင့်မားတဲ့ အောင်မြင်မှုတွေဆီအရောက်သွားပါ ငါ့ညီမရေ၊ အရွယ်နဲ့မမျှအောင်ကြုံခဲ့လေတဲ့လောကဓံတွေကိုအံ့တုကျော်ဖြတ်လာခဲ့တဲ့ ငါ့ညီမရဲ့ အတိတ်နေ့ရက်တွေအကြောင်း မသိခဲ့ဖူးပေမယ့် စတင် အလုပ်တွေလက်တွဲလုပ်ကတည်းက အကို အကောင်းဆုံး ကူညီဖေးမနိုင်ခဲ့သလိုဆက်လက်ပြီးလည်း အားပေးကူညီနေဦးမှာပါ၊ ငါ့ညီမအသံကြောင့်အကိုရခဲ့ဖူးတဲ့အကိုဘဝရဲ့တစ်ခုတည်းသော ဂီတနဲ့ပါတ်သက်တဲ့ဆုတံဆိပ်လေး အမှတ်တရတင်ပေးလိုက်ပါတယ်"ဟု ဩဂုတ်လ ၅ ရက်တွင် ၎င်း၏ facebook စာမျက်နှာတွင် ရေးသားထားသည်။

မေငယ်

■

www.free4reader.com

ကျောင်းစဖွင့်ချိန်တွင် ခေတ်မီဆံပင်ပုံစံများဖြင့်လာသည့် ကျောင်းသားများအတွက် တရုတ်စာသင်ကျောင်းများတွင် ဆံသဆရာများ ခေါ်ယူခန့်ထား

နွေရာသီကျောင်းပိတ်ပြီးနောက် ကိုးရိုးကားရားဆံပင်ပုံစံအလန်းများဖြင့် ကျောင်းလာတက်ကြသည့်ကျောင်းသားများကို တံခါးဝမှနေ၍ ဆံပင်တန်းညှပ်ပေးရန် တရုတ်စာသင်ကျောင်းများတွင် ဆံသဆရာများကိုခေါ်ယူအလုပ်ခန့်ထားခဲ့ကြ သည်ဟု သိရသည်။တရုတ်နိုင်ငံရှိ စာသင်ကျောင်းနှင့်ကောလိပ်များတွင် ကျောင်းသားများ၏ဆံပင်ပုံစံများအတွက် စည်းမျဉ်းသတ်မှတ်မှုများရှိသည်။ **မိန်းကလေးများက နားရွက်အောက်နားမကျော်ဘဲ ဆံပင်အတိုထားရပြီး ယောကျ်ားလေးများက ကတုံးဆံတောက်သာထားရသည်။** သို့သော် ပြီးခဲ့သည့်နှစ်အနည်းငယ်အတွင်း တရုတ်ဆယ်ကျော်သက်များက အရောင်များနှင့်ဒီဇိုင်းပိုလန်းသည့်ဆံပင်ပုံစံများကို ပိုမိုနှစ်သက်လာကြသည့်အချိန်တွင် စည်းမျဉ်းများကိုမနှစ်မြို့တော့ဘဲ ဝေဖန်မှုများရှိလာခဲ့သည်။ဆံပင်ပုံစံအလန်းများခေတ်စားလာသည့်အချိန်တွင် စာသင်ကျောင်းများ၌လည်း စည်းမျဉ်းများ ပိုမိုတင်းကျပ်လာပြီး ဆံပင်ကောက်နေသူများ၊ဖြောင့်နေသူများသည် နဂိုဆံပင်များဖြစ်ကြောင်း ဆရာဝန်ထံမှသက်သေခံလက်မှတ်ယူရသည့်အထိဖြစ်လာသည်။ လူမှုကွန်ရက်မီဒီယာများတွင်လည်း ဝေဖန်မှုများရှိလာခဲ့ပြီး "တရုတ်နိုင်ငံက ခေတ်မီနေပါပြီ။ဒါပေမဲ့ ကျောင်းသားတွေကိုအကျဉ်းသားတွေလိုဆက်ဆံနေတုန်းပါပဲ" ဟု ဆိုခဲ့ကြကြောင်း သိရသည်။

(DM,3.9.16) မေဓွန်

သေနတ်တစ်လက်လာရောက်အပ်နှံပါက ပီဇာတစ်ချပ်အခမဲ့ပြန်ကျွေးသည့် စားသောက်ဆိုင်

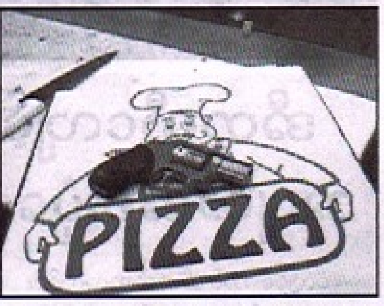

အမေရိကန်နိုင်ငံ အင်ဒီယားနားပြည်နယ် အင်ဒီယားနားပိုလစ်မြို့ရှိ D & C ပီဇာဆိုင်သည် ပြီးခဲ့သည့် နှစ်ပေါင်း ၃၀ ခန့်က ရောင်းအားအကောင်းဆုံး ပီဇာဆိုင်တစ်ဆိုင် ဖြစ်သည်။ ယခုအခါ ဆိုင်ပိုင်ရှင် **က မြင့်တက်လာနေသည့် ရာဇဝတ်မှုနှုန်းထားများကို လျှော့ချရန်နှင့် လမ်းများပေါ်တွင် သေနတ်ကိုင်ဆောင်မှုအရေအတွက် လျော့နည်းသွားစေရန်ရည်ရွယ်ချက်ဖြင့် မိမိ၏ဆိုင်တွင် သေနတ်တစ်လက် လာရောက်အပ်နှံသူတိုင်းကို ပုံမှန်ထက် အရွယ်အစားပိုမိုကြီးမားသည့် ပီဇာတစ်ချပ်အခမဲ့ကျွေးမွေးရန်** ကမ်းလှမ်းထားသည်ဟု သိရသည်။ လမ်းများပေါ်တွင် သေနတ်များကို စျေးကြီးပေး၍ ဝယ်ယူနေရသော်လည်း ပီဇာမှာ စျေးနှုန်းချိုသာသည့် စားသောက်ကုန်ဖြစ်သောကြောင့် ကမ်းလှမ်းမှုမှာ ထူးခြားနေသော်လည်း ပီဇာဆိုင်ပိုင်ရှင်က တရားမဝင်လက်နက်များကို လာရောက်အပ်နှံသူပေါင်း များစွာရှိခဲ့သည်ဟု ဆိုခဲ့သည်။ **ပီဇာဆိုင်ပိုင်ရှင်က အပ်နှံလာသည့်သေနတ်များကို လုံခြုံသည့်နေရာတစ်ခုတွင် သိမ်းဆည်းထားကာ ရဲအရာရှိများက လာရောက်ယူဆောင်သွားလေ့ရှိသည်။** ဆိုင်ရှင်က "ပစ်ခတ်မှုတွေက ဆယ်ကျော်သက်ကလေးတွေကနေ အများဆုံးစပြီးဖြစ်တတ်ပါတယ်။ ဆိုင်မှာ ပီဇာနဲ့ သေနတ်လာလဲစားတဲ့ကလေးတွေ အများကြီးရှိပါတယ်။ ဒီလိုသေနတ်တွေ လာရောက်အပ်နှံလိုက်တဲ့အတွက် အသက်တစ်ချောင်း မဆုံးရှုံးအောင် ကာကွယ်လိုက်နိုင်သလိုပါပဲ" ဟု ဆိုခဲ့သည်။ အမေရိကန်နိုင်ငံတွင် အင်ဒီယားနားပိုလစ်မြို့သည် ဆယ်ခုမြောက် အန္တရာယ်အများဆုံး မြို့အဖြစ် သတ်မှတ်ခံထားရပြီး လူသတ်မှုနှုန်းထားများမှာ တောက်လျှောက် မြင့်တက်လာခဲ့သည်။

(OC, 2.9.2016) မေဓွန်

SpaceX ဒုံးပျံပေါက်ကွဲမှုကြောင့် ဖေ့စ်ဘွတ်ခ်၏ ဒေါ်လာ သန်း ၂၀၀ တန်ဖိုးရှိသော ဂြိုဟ်တုပျက်စီး

အမေရိကန်နိုင်ငံ ဖလော်ရီဒါပြည်နယ် Cape Canaveral တွင် **စမ်းသပ်လွှတ်တင်မှုပြုလုပ်စဉ်အတွင်း SpaceX လူမဲ့ဒုံးပျံသာဉ် ပေါက်ကွဲပျက်စီးမှုဖြစ်ပွားခဲ့** သည်ဟု သိရသည်။ ဒုံးပျံစမ်းသပ်လွှတ်တင်စဉ်တွင် ပေါက်ကွဲမှုဖြစ်ပွားခဲ့သောကြောင့် **Falcon 9 ဒုံးပျံနှင့် ဒေါ်လာသန်း ၂၀၀ တန်ဖိုးရှိသော ဖေ့စ်ဘွတ်ခ်၏ ဂြိုဟ်တုတို့ ထိခိုက်ပျက်စီးခဲ့ရသည်။** SpaceX က ပေါက်ကွဲမှုတွင် ဒဏ်ရာရရှိသူမရှိခဲ့ဘဲ ဒုံးပစ်စင်တွင် ချို့ယွင်းမှုတစ်ခုဖြစ်ပေါ်ခဲ့သောကြောင့် ပေါက်ကွဲမှုဖြစ်ပွားခဲ့ရသည်ဟု ဆိုခဲ့သည်။ ပေါက်ကွဲမှုတွင် ပျက်စီးခဲ့သော **အစ္စရေး AMOS-6 ဂြိုဟ်တုသည် အာဖရိက၏ ဝေးလံခေါင်ဖျားဒေသများတွင် အင်တာနက်ကွန်ရက် ဖြန့်ကျက်ပေးနိုင်ရန် ဖေ့စ်ဘွတ်ခ်၏ အစီအစဉ်တစ်စိတ်တစ်ပိုင်းဖြစ်သည်။** ဖေ့စ်ဘွတ်ခ်စီအီးအိုမာ့ခ် ဇူကာဘတ်က ဂြိုဟ်တုပျက်စီးဆုံးရှုံးမှုနှင့်ပတ်သက်၍ စိတ်ပျက်မိကြောင်း ဆိုခဲ့သည်။ ပေါက်ကွဲမှုအရှိန်ကြောင့် မိုင်အနည်းငယ်ခန့် ဝေးကွာသည့်နေရာဒေသများရှိ အဆောက်အအုံများပင် လှုပ်ခါခဲ့ပြီး နာဆာ၏ Kennedy Space Centre အနီး ဒုံးပျံလွှတ်တင်သည့်နေရာမှ မီးခိုးများထွက်ပေါ်လာနေသည်ကို မြင်တွေ့ရသည်။

(AP, 2.9.2016) မေဓွန်

ပြည်မြန်မာ စာအုပ်စင်

မျိုးအိပ်ဇင်

သူတို့ဘာလို့စာမဖတ်ကြတာလဲ

ဆရာလူသာမန်၏ စာအုပ်ထဲတွင် စာမဖတ်ကြသော အကြောင်းရင်း ၁၀ ချက်၊ စာဖတ်ချိန်ကို ရှာကြံရယူနည်း ၁၀ မျိုး၊ စာဖတ်ကျင့်ရှိနေသော ကလေးသူငယ်များ ရရှိနိုင်မည့် အကျိုးကျေးဇူးများ ပါဝင်၏။ စံပယ်စာအုပ်တိုက်မှ ၂၀၁၆ ဩဂုတ်လ ပထမအကြိမ် ဖြန့်ချိသည်။ တန်ဖိုး၊ ၂၅၀၀ ကျပ်။

Taxi ပေါ်မှ Sexy များ

ဆရာကျော်နေမင်း(မြို့ပြ)က နှစ်ရှည် Taxi မောင်းရင်း ကြုံတွေ့ခဲ့ရသော Sexy များ၏ ဘဝကစ်ဒေသကို စာဖတ်သူပရိသတ်ကြီးထံ မျှဝေပေးလိုက်ခြင်းဖြစ်၏။ လွတ်လပ်အမြင်စာပေမှ ၂၀၁၆၊ ဩဂုတ်လ၊ ပထမအကြိမ် ဖြန့်ချိသည်။ တန်ဖိုး၊ ၂၀၀၀ ကျပ်။

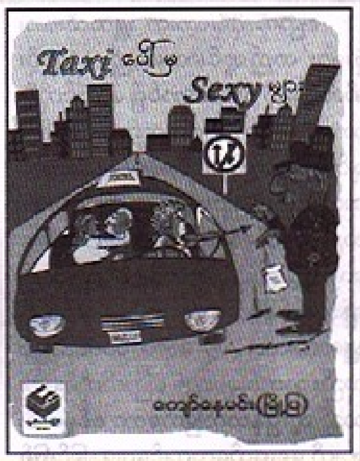

ကျောင်းသားများ နွယ်ကြိုးလှေကားဖြင့် တွယ်တက်၊ တွယ်ဆင်းနေရ၍ သံမဏိလှေကား တပ်ဆင်ပေး

တရုတ်နိုင်ငံ၊ စီချွမ်အရပ်ဒေသရှိ အက်တူလီယာဆိုသည့် ရွာလေးအတွက် စတီးလ်လှေကား (သံမဏိလှေကား) တစ်စင်းတပ်ဆင်ပေးလိုက်ကြောင်း သိရသည်။ **ချောက်ကမ်းပါးရွာ**ဟု အမည်တွင်နေသည့် ယင်းရွာမှ ဒေသခံများ သွားလာရ လွယ်ကူအဆင်ပြေစေရန်အလို့ငှာ ယင်းသို့တပ်ပေးလိုက်ခြင်းဖြစ်သည်ဟု စက်တင်ဘာလ ၁ ရက် သတင်းတွင် ဖော်ပြထားသည်။

အိမ်ခြေပေါင်း ၇၂ အိမ်ရှိသည့် အဆိုပါရွာလေးသည် ပင်လယ်ရေမျက်နှာပြင်အထက် မီတာ ၁၄၀၀ အမြင့်တွင်ရှိသည့် တောင်စောင်းတွင် တည်ရှိသည်။ ထိုရွာကို ပြင်ပကမ္ဘာနှင့်ဆက်သွယ်ပေးသည့် တစ်ခုတည်းသောလမ်းမှာ နွယ်ကြိုးလှေကား၊ ၁၇ ခုပင်ဖြစ်သည်။ သွားလာရ ခက်ခဲလွန်းသည့်အတွက် ရွာသားများသည် တောင်ခြေရှိ စျေးကို တစ်ပတ်တစ်ခါသာ သွားကြသည်။ နွယ်ကြိုးလှေကားဖြင့် တောင်ခြေရင်းကို ဆင်းကြခြင်းဖြစ်သည်။ ယင်းရွာမှကျောင်းသားများသည်လည်း တစ်လတွင်နှစ်ခါသာ အိမ်ပြန်လာကြသည်။ နွယ်ကြိုးဖြင့် ကျောင်းတက်၊ ကျောင်းဆင်း လမ်းလျှောက်ရသည်မှာ နှစ်နာရီ ကြာမြင့်သဖြင့်ကျောင်းသားများက ထိုသို့ တစ်လလျှင် နှစ်ခါသာ အိမ်ပြန်လာကြခြင်းဖြစ်သည်။ ယခုအခါတွင်မူ ဒေသခံအာဏာပိုင်အဖွဲ့က သံမဏိလှေကားတစ်စင်းတပ်ပေးလိုက်ကာ နွယ်ကြိုးလှေကား နှစ်ခုကိုလည်း ခိုင်ခံ့စေရန် ပြုပြင်ပေးထားသည်။

(CCTV , 2.9.16)

ချယ်ရီ

www.free4reader.com

မြောက်ကိုရီးယားက နျူကလီးယားဗုံးသယ်ဆောင်မည့် အထူးတပ်ဖွဲ့ဝင်များကို လေ့ကျင့်ပေးနေပြီး တန် ၃၀၀၀ အလေးချိန်ရှိ ရေငုပ်သင်္ဘောတည်ဆောက်မည်

မြောက်ကိုရီးယားက နျူကလီးယားဗုံးများ ထည့်သွင်းထားသည့် ကျောပိုးအိတ်များကို သယ်ဆောင်၍ တောင်ကိုရီးယားနယ်စပ်ကို ဖြတ်ကျော်ကာ တစ်ဦးချင်းစီ ဗုံးများကို ဖောက်ခွဲပစ်ရန်အတွက် အထူးစစ်သားများကို လေ့ကျင့်ပေးနေသည်ဟု သိရသည်။ စစ်ဖြစ်ပွားခဲ့ပါက လေ့ကျင့်ထားသော တပ်ဖွဲ့ဝင်များသည် ရန်သူ့နယ်နိမိတ်အတွင်းသို့ ဝင်ရောက်၍ နျူကလီးယားဗုံးကို ဖောက်ခွဲပစ်မည်ဖြစ်သည်။ သတင်းများအရ မြောက်ကိုရီးယားသည် **ထူးချွန်ထက်မြက်သော စစ်မှုထမ်းများကို ရွေးချယ်လေ့ကျင့်ပေးနေခြင်းဖြစ်သည်**ဟု သိရသည်။ တစ်ချိန်တည်းတွင် ကင်ဂျုံအန်ကလည်း သက်တမ်းရင့် ရုရှားရေငုပ်သင်္ဘော အစိတ်အပိုင်းများဖြင့် တန်ချိန် ၃၀၀၀ အလေးချိန်ရှိသော ရေငုပ်သင်္ဘောတစ်စင်း ဆောက်လုပ်ရန် ပြင်ဆင်နေပြီဖြစ်သည်။ ဘက်ပြောင်းလာသူတစ်ဦး၏ အဆိုအရ ကင်ဂျုံအန်က ၂၀၁၇ ခုနှစ် အောက်တိုဘာလတွင် ရေငုပ်သင်္ဘောကို အပြီးဆောက်လုပ်ရန် အမိန့်ပေးထားသည်။ **ရေငုပ်သင်္ဘောသည် ဗုံးထိန်းပါခုံးကျည်လေးစင်း သယ်ဆောင်နိုင်စွမ်းရှိပြီး ရေငုပ်သင်္ဘောမှ ပစ်ခတ်နိုင်သည်။** ဒုတိယကမ္ဘာစစ်အတွင်းက စစ်သင်္ဘောများကို တိုက်ခိုက်ခဲ့သည့် ဂျပန် **ကာမိကာဇီလေယာဉ်မှူးများကဲ့သို့ အသေခံတပ်ရင်းတစ်ခုကို ဖွဲ့စည်းရန် မြောက်ကိုရီးယားက ကြိုးပမ်းနေခြင်းဖြစ်သည်**ဟု ခန့်မှန်းရသည်။ ပြီးခဲ့သည့် ပတ်လမှစတင်၍ အထူးတပ်ဖွဲ့ကို စတင်ဖွဲ့စည်းခဲ့ခြင်းဖြစ်ပြီး North Hamgyong ပြည်နယ်တွင် အခြေစိုက်သည်။ လေ့ကျင့်ရေးတွင် အသုံးပြုသည့် ဗုံးများသည် ၂၂ ပေါင်မှ ၆၂ ပေါင်အထိ အလေးချိန်ရှိသည်။ ပြင်းထန်သည့် ပေါက်ကွဲမှုထက် ရေဒီယိုသတ္တိကြွပစ္စည်းများ နေရာကျယ်ကျယ်ပြန့်ပြန့်ကို ရောက်ရှိသွားစေရန် အထူးပြုလုပ်ထားခြင်းဖြစ်သည်။ မြောက်ကိုရီးယားသည် ယခုနှစ်အတွင်း ပထမဆုံးအကြိမ် ရေငုပ်သင်္ဘောပစ်ဒုံးကျည် စမ်းသပ်မှုအောင်မြင်ခြင်းအပါအဝင် လက်နက်နည်းပညာများတွင် တိုးတက်မှုများရှိလာခဲ့သည်။ **ဂြိုဟ်တုဓာတ်ပုံများအရ မြောက်ကိုရီးယားသည် နျူကလီးယားနှင့် ဒုံးကျည်ပရိုဂရမ်များ လုပ်ဆောင်နေရာ ပင်မစက်ရုံကြီးသုံးခုကို ခေတ်မီပြုပြင်မှုများ ပြန်လည်ပြုလုပ်ထားသည်ကိုလည်း မြင်တွေ့ရသည်**ဟု သိရသည်။

(DM, 2.9.2016)
မေခွန်

သက်ကြီးအပြေးပြိုင်ပွဲတွင် အသက် ၁၀၀ အရွယ်အဘွားအို ရွှေတံဆိပ်ဆွတ်ခူး

အိန္ဒိယနိုင်ငံသူ အသက်၁၀၀အရွယ် မန်ကူအာဟာဟာ မီတာ ၁၀၀ တာတိုပြေးပွဲမှာ တစ်မိနစ်ခွဲနဲ့ ပန်းဝင်သွားပါတယ်။ ဒါပေမဲ့လည်း ရွှေတံဆိပ်ရသွားတာပါပဲ။ ဘာကြောင့်လဲဆိုတော့ စီနီယာ အားကစားသမားတွေအတွက် အထူးကျင်းပတဲ့ အဲဒီအပြေးပြိုင်ပွဲမှာ အသက်အရွယ်အလိုက် အုပ်စုတွေခွဲထားပြီး အသက် ၁၀၀ တန်းအုပ်စုမှာ ဝင်ပြိုင်တဲ့လူဆိုလို့ သူတစ်ယောက်တည်းရှိလို့ပါ။ ကနေဒါနိုင်ငံ၊ ဗန်ကိုတာမြို့မှာကျင်းပတဲ့ပွဲမှာ သူပန်းဝင်သွားရော အသက် ၇၀ ကျော်၊ ၈၀ ကျော် အရွယ်လူကြီးတွေက သူ့ကို အားပါးတရ အားပေးကြပါတယ်။ အသက်၁၀၀ဒီအဘွားအိုဟာ သံလုံးပစ်ပြိုင်ပွဲရော၊ လှံပစ်ပြိုင်ပွဲပါ ဝင်ပြိုင်ခဲ့ပြီး ရွှေတံဆိပ်တွေလည်းရခဲ့ပါသေးတယ်။ (DM, 2.9.16) ချယ်ရီ

၁၈ နှစ်အရွယ် မြေးမနှင့် ၈၂ နှစ်အရွယ် အဘိုး ကောလိပ်အတူတက်

အမေရိကန်ပြည်ထောင်စု တက္ကဆက်ပြည်နယ်က ကျောင်းသူလေးတစ်ယောက်က သူ့အဘိုး ကောလိပ်ပြီးအောင် ပြန်တက်ပြီးဘွဲ့ယူတော့မှာကြောင့် အရမ်းကို ဝမ်းသာပီတယ်လို့ တွစ်တာမှာ အမှတ်မဲ့အမှတ်မဲ့ ရေးလိုက်မိပါတယ်။ သူ့ရေးသားချက် အခုလို အရမ်းရေပန်းစား လူကြိုက်များသွားလိမ့်မယ်လို့ သူက လုံးဝထင်မထားပါဘူး။ **အသက် ၁၈ နှစ်အရွယ် ကောလိပ် ကျောင်းသူလေးဟာ အသက် ၈၂ နှစ်အ ရွယ်အဘိုးနဲ့ ကောလိပ်တစ်ခုတည်း အတူတက်ခွင့်ရသွားတာပါ။** အသက် ၈၂ နှစ် မှာတောင် ပညာကိုလိုချင်နေသေးတဲ့အဘိုးအတွက် အရမ်းကိုဂုဏ်ယူတယ်လို့ သူက ဆိုပါတယ်။

(ABC, 3.9.16) ချယ်ရီ

အီတလီငလျင်လှုပ်အပြီး ကိုးရက်အကြာတွင်မှ အပျက်အစီးပုံအောက်မှ လွတ်လာသည့် ခွေးလေး

ငလျင်ကြောင့် အီတလီအလယ်ပိုင်းမှာ အဆောက်အအုံတွေ ပြိုကျသွားခဲ့ပြီး လူ ၃၀၀ နီးပါးလည်း သေဆုံးခဲ့ရပေမယ့် **ခွေးလေးတစ်ကောင်ကတော့ အပျက်အစီးပုံအောက်မှာ ကိုးရက်ကျော်ကြာ နေနိုင်ခဲ့ပါသတဲ့။** သခင်တွေက အိမ်အပျက်အစီးပုံထဲက ရနိုင်သမျှ ပစ္စည်းလေးတွေ လိုက်ဆွဲထုတ်နေရင်း သူတို့ခွေးလေးရိုမီယိုကိုလည်း တော်ခေါ်တာပါ။

အဲဒီတော့ ခွေးလေးက 'ဝုတ်၊ ဝုတ်' ဆိုပြီးပြန်ထူးပါသတဲ့။ ဒါနဲ့ ကယ်ဆယ်ရေးလုပ်သားတွေလည်း အသံကြားတဲ့နေရာ သွားပြီး အပျက်အစီးပုံကြီးကိုတတ်နိုင်သလောက် ဖယ်ကြ၊ ရှင်းကြပါတော့တယ်။ ခွေးလေးက အစပိုင်းမှာ နည်းနည်းကြောင်နေသေးပေမယ့်ခဏလည်းနေရော သူ့ကို လူတွေ လာကယ်တာဆိုတာ သဘောပေါက်သွားပြီး အမြီးကို ပြုတ်ထွက်မတတ် နှံ့တော့တာပါပဲတဲ့။ ဒီလိုနဲ့ ခွေးလေးနဲ့ သူ့သခင်တွေ ပြန်ဆုံသွားပါတော့တယ်။ သူ့သခင်တွေဟာ ဩဂုတ်လ ၂၄ ရက် အင်အားပြင်းငလျင်မှာအိုးအိမ်အပါအဝင် ရှိရှိသမျှ အကုန်ဆုံးရှုံးလိုက်ရပေမယ့် ခွေးလေးကတော့ သူတို့အနားမှာ ကျန်နေသေးတာပေါ့။ (ABC, 3.9.16) ချယ်ရီ

ရှုခင်းလှပသည့် ကမ္ဘာ့အမြင့်ဆုံး ဒေါင်လိုက်သင်္ချိုင်း

ဗိသုကာပညာရှင်များက လူသေများကို မြှုပ်နှံရန် မြေကြီးပေါ်တွင် သင်္ချိုင်းများ တည်ဆောက်မည့်အစား မိုးမျှော်တိုက်ကြီးများပေါ်တွင် ဆောက်လုပ်နိုင်ရန် လုပ်ဆောင်လာနေကြပြီဖြစ်သည်။ **ကမ္ဘာတစ်ဝန်းတွင် အထပ်မြင့်များ၌ ဆောက်လုပ်သည့် သင်္ချိုင်းများကို တဖြည်းဖြည်းလူကြိုက်များလာသည့်အချိန်၌** ဘရာဇီးနိုင်ငံ ဆန်းတို့စ်မြို့ရှိ Memorial Necropole Ecumenica သင်္ချိုင်းသည် **ကမ္ဘာ့အမြင့်ဆုံး ဒေါင်လိုက်သင်္ချိုင်းဖြစ်လာခဲ့**သည်ဟု သိရသည်။ ၁၉၈၃ ခုနှစ်တွင် Pepe Altstut က ဖွင့်လှစ်ခဲ့ပြီး အစောပိုင်းတွင် အဆောက်အအုံငယ်တစ်ခုသာ ဖြစ်သော်လည်း သင်္ချိုင်းကို တဖြည်းဖြည်း တိုးချဲ့လာရာမှ တစ်ဆင့် ၃၈၄ ပေ အမြင့်ရှိသော ကမ္ဘာ့အမြင့်ဆုံး ဒေါင်လိုက်သင်္ချိုင်း ဖြစ်လာခဲ့သည်။ သင်္ချိုင်းတွင် ယူနစ်ပေါင်း ၂၅၀၀၀ကျော်၊ အသုဘလာသူသည့်သည်များအတွက် နားနေခန်းများ၊ ဗိဟာန်များ၊ လှလှလိပ်ရေတံခွန်များပါဝင်သော ဥယျာဉ်၊ ဘုရားကျောင်းတစ်ခုနှင့် မိုးပေါ်တွင် အရက်ဘားတစ်ခုတို့ကိုလည်း ထည့်သွင်းတည်ဆောက်ထားသည်။ ကမ္ဘာပေါ်တွင် သင်္ချိုင်းများကို ကမ္ဘာလှည့်ခရီးသွားများအား ဆွဲဆောင်နိုင်သည့်နေရာတစ်ခုအဖြစ် သတ်မှတ်လေ့မရှိကြသော်လည်း ဆန်းတို့စ်မြို့တွင် Memorial Necropole Ecumenica သင်္ချိုင်းသည် **ခရီးသွားများ လာရောက်လည်ပတ်လေ့ရှိသည့်နေရာတစ်ခုဖြစ်သည်။** သင်္ချိုင်းတွင် အခန်းများကို မြင်ရသည့် ရှုခင်းပေါ်တွင် မူတည်၍ ဈေးနှုန်းအမျိုးမျိုးဖြင့် ရောင်းချလေ့ရှိသည်။ **အထပ်ပေါင်း ၃၂ ထပ်ရှိသည့် သင်္ချိုင်း၏ တစ်ထပ်စီတွင် သင်္ချိုင်းအခန်းပေါင်း ၁၅၀ ကျော် ရှိပြီး တစ်ခန်းစီတွင် လေထုသန့်စင်စနစ်များတပ်ဆင်ထားကာ အများဆုံးခြောက်လောင်းဝင်ဆံ့အောင်တည်ဆောက်ထားကြောင်း** သိရသည်။ (OC, 2.9.2016)မေခွန်

စဉ်ဆက်မပြတ် တစ်ခဲနက်အားပေးကြတဲ့ ပရိသတ်ကြီးကို အထူးကျေးဇူးတင်ပါတယ်
သင့် ကျန်းမာရေးအတွက် မဖြစ်သင့်တာ မဖြစ်ရလေအောင် -
Good Health ဂျာနယ်က တာဝန်ယူပါတယ်။
ကျန်းမာရေးဗဟုသုတကြွယ်ဝကာ သင့်တစ်မိသားစုလုံး သက်ရှည်ကျန်းမာပြီး စိတ်ပျိုကိုယ်နုအောင် ရဲရဲကြီးအာမခံနိုင်ပါတယ်။
ဆီးချိုရောဂါနှင့် သင့်ဇမ္ဗူတာ၊ သဘာဝအတိုင်း ရိုးရိုးကလေးမွေးခြင်း၏ ကောင်းကျိုးနှင့် ဆိုးကျိုးများ။ သင် အမှန်တကယ် အသက်ကြီးနေပြီလား။ ဟော်မုန်းညီမျှအောင် ဘယ်လိုထိန်းချုပ်မလဲ၊ အနံ့အသက်မရခြင်း။ လင်းစာနည်ဇော်၏ Lifestyle၊ ဝါသနာပါသောအလေ့အကျင့် ကောင်းကျိုး။ နှုတ်ခမ်းသားမှုပြည့်ပြည့် ပိုင်ဆိုင်လိုလျှင်၊ လက်သည်းညှပ်တစ်ခုတည်း အတူသုံးခဲ့သဖြင့် HIV ကူးစက်ခံလိုက်ရသည့် မိန်းကလေး။ ထမင်းရည်သောက်ခြင်းအကျိုး၊ ကော်ဖီမှုသောက်ခြင်းဆိုးကျိုး။ အသည်းရောဂါရှိသူတို့ ဗီတာမင်နှင့် သတ္တုဓာတ် အားဖြည့်ဆေး မှီဝဲတော့မည်ဆိုလျှင်၊ ဆေးဝါးနှင့်အတူ တွဲမသောက်သင့်သောဖျော်ရည်၊ လေလည်ခြင်းအကြောင်း ဘယ်လောက်သိသလဲ အပါအဝင်..
ဖြန့်ချိရာဌာန - စွယ်စုံမီဒီယာ၊ ပထမထပ်၊ Central Tower အနော်ရထာလမ်း (၃၀လမ်းထောင့်)၊ ရန်ကုန်။ ဖုန်း - ၃၃၂၈၂၂၊ ၃၇၁၂၄၃။
● အာဂါနေ့တိုင်း ထွက်ပြီ ● တကြည့်တိုက်များနှင့် ဆေးရုံ၊ ဆေးခန်းများအတွက် အထူးနှုန်း

www.free4reader.com

ဂျပန်နိုင်ငံတွင် ယာကူဇာဂိုဏ်းသား ၁၀၀၀ နီးပါးဖမ်းဆီးခံခဲ့ရပြီးနောက် ဂိုဏ်းကွဲများကြား တိုက်ခိုက်မှုများဖြစ်ပွားလာနိုင်ခြေ ရှိနေ

ဂျပန်နိုင်ငံတွင် မတ်လမှစတင်၍ ရဲများက ယာကူဇာဂိုဏ်းသား ၉၇၆ ဦးကို ဖမ်းဆီးခဲ့သည်ဟု သိရသည်။ ၂၀၁၅ ခုနှစ် ဩဂုတ်လတွင် ကိုဘီယာမာဂူချီဂူမိဂိုဏ်းသည် ယာမာဂူချီဂူမိဂိုဏ်းမှ ခွဲထွက်ခဲ့သည်။ ယခုအခါ ရဲများက ယာကူဇာဂိုဏ်းသားများကို ဖမ်းဆီးမှုများ ပြုလုပ်လာသည့်အချိန်၌ ယာကူဇာဂိုဏ်းနှစ်ဂိုဏ်းသည် ပြည်တွင်း၌သာမက ပြည်ပတွင်ပါ ပိုင်နက်နယ်မြေလုပွဲများ ဖြစ်ပေါ်လာနိုင်ခြေရှိနေသည်။ **ယာကူဇာဂိုဏ်းနှစ်ဂိုဏ်း၏ စုစုပေါင်းအင်အားသည် ၁၀၂၀၀၀ ရှိသောကြောင့် ဂိုဏ်းနှစ်ဂိုဏ်းကြား တိုက်ခိုက်မှုများ ဖြစ်ပွားရာမှတစ်ဆင့်** လူအသေအပျောက် များမည်ကို စိုးရိမ်မှုမန်မှုများ ဖြစ်ပေါ်နေကြသည်။ ဂိုဏ်းနှစ်ဂိုဏ်းကြား တင်းမာမှုများကြောင့် ၂၀၁၆ အစောပိုင်းမှစတင်က ကားများမဝင် လက်နက်အရောင်းအဝယ်ရှေ့နေများ အဆမတန်မြင့်တက်သွားသည့်အချိန်တွင် ရဲများက လူငါးဦးထက် စုရုံးသော ရာဇဝတ်ဂိုဏ်းသားများနှင့် နယ်မြေတစ်ခုကို လက်နက်ကိုင်စောင့်ကြပ်သော ဂိုဏ်းသားများကို ဖမ်းဆီးမှုများ ပြုလုပ်လာခဲ့သည်။ ယခင်က ဂိုဏ်းနှစ်ဂိုဏ်းကြား တိုက်ခိုက်မှုများကြောင့် ရဲအရာရှိတစ်ဦးအပါအဝင် အနည်းဆုံး လူ ၂၅ ဦးခန့် သေဆုံးခဲ့ပြီး လူ ၇၀ ခန့် ဒဏ်ရာရရှိခဲ့သည်။ ယခုတစ်ကြိမ်တွင် ဂိုဏ်းနှစ်ဂိုဏ်းကြား တိုက်ခိုက်မှုများကြောင့် သေဆုံးသူအရေအတွက်ကို ပိုမိုထိထိရောက်ရောက် လျှော့ချနိုင်လိမ့်မည်ဟု အာဏာပိုင်များက မျှော်မှန်းထားသည်။ ဖမ်းဆီးခံခဲ့ရသူများထဲတွင် ယာမာဂူချီဂူမိဂိုဏ်းသား ၆၂၉ ဦးနှင့် ကိုဘီယာမာဂူချီဂူမိဂိုဏ်းသား သုံးဦး ပါဝင်သည်။ ပြီးခဲ့သည့်ဇွန်လကလည်း ဂျပန်ရဲများသည် Animation ကြော်ငြာတစ်ခုဖြင့် ယာကူဇာဂိုဏ်းများအား ပစ်မှတ်ထားကင်းရှင်းအောင် နေထိုင်ကြရန်မေတ္တာရပ်ခံခဲ့ကြရသည်ဟု သိရသည်။

(AP, 2.9.2016) မေခွန်

မိမိသည် ဘုရားမဲ့ဝါဒီဟု တွစ်တာတွင်ရေးခဲ့သည့်အမျိုးသား ဆော်ဒီတွင် ထောင်ဒဏ် ၁၀ နှစ်နှင့် ကြိမ်ဒဏ် ချမှတ်ခံရ

ဆော်ဒီအာရေဗျတရားရုံးက အမျိုးသားတစ်ဦးကို တွစ်တာတွင် ဘုရားမဲ့ဝါဒီဟု ရေးသားခဲ့မှုဖြင့် ထောင်ဒဏ် ၁၀ နှစ်နှင့် ကြိမ်ဒဏ် အချက် ၂၀၀၀ ချမှတ်လိုက်ကြောင်း သိရသည်။ ထိုရေးသားချက်အတွက် နောင်တမရကြောင်း၊ မိမိခံယူချက်ကို လွတ်လပ်စွာ ထုတ်ဖော်ရေးသားခွင့် မိမိတွင်အပြည့်ရှိကြောင်း အသက် ၂၈ နှစ်အရွယ် ၎င်းက တရားရုံးတွင် လျှောက်ထားသွားခဲ့သည်။

ဘုရားသခင်မရှိဟု ယုံကြည်ကြောင်း၊ ကိုရမ်ကျမ်းစာကိုမယုံကြည်ကြောင်း ရေးသားထားသည့် ရေးသားချက်ပေါင်း ၆၀၀ ကျော်ကို အွန်လိုင်းကိုစောင့်ကြည့်သည့် ဆော်ဒီဘာသာရေးရဲတပ်ဖွဲ့က ဖော်ထုတ်နိုင်ခဲ့သည်။ **ဘုရားမဲ့ဝါဒကို အကြမ်းဖက်ဝါဒအဖြစ် အဓိပ္ပာယ်ဖွင့်ဆိုသည့်ဥပဒေအရ** ၎င်းကို ယင်းသို့ ပြစ်ဒဏ်ပြင်းပြင်းထန်ထန် ချမှတ်လိုက်ခြင်းဖြစ်သည်။ (The Sun, 2.9.16) ချယ်ရီ

တူရကီရဲများက ဆိတ်အရေခွံပေါ်တွင် ရေးသားထားသော ၁၁ ရာစုက သမ္မာကျမ်းစာကို ရောင်းစားသူနှစ်ဦးအား ဖမ်းဆီး

ဆိတ်အရေခွံပေါ်တွင် ရေးသားထားသည့် ၁၁ ရာစုက ရှားပါးသမ္မာကျမ်းစာအား ရောင်းချရန်ကြိုးပမ်းသူနှစ်ဦးကို တူရကီရဲများက ဖမ်းဆီးရန် ကြိုးပမ်းခဲ့ကြသည်ဟုသိရသည်။ Aksaray မြို့တွင် ရဲများက သတင်းပေးမှုတစ်ခုကြောင့် **လက်ဝါးကပ်တိုင်များနှင့် Jesus မျက်နှာဟု ယူဆရသော ဖော်ညွှန်းရေးသားမှုများနှင့် သမ္မာကျမ်းစာကို လက်ရသိမ်းဆည်းနိုင်ခဲ့ခြင်းဖြစ်သည်။** အသက် ၅၃ နှစ်အရွယ် SG နှင့် အသက် ၄၂ နှစ်အရွယ် CU တို့ နှစ်ဦးသည် ဝယ်သူထံ သွားရောက်နေသည့်အချိန်၌ ဖမ်းဆီးခံခဲ့ရခြင်းဖြစ်သည်။ ဒေသခံ ပြတိုက်ကျွမ်းကျင်ပညာရှင်များက သမ္မာကျမ်းစာကို ၁၁ ရာစုက သမ္မာကျမ်းစာအစစ် ဟုတ်မဟုတ် စစ်ဆေးမှုများ ပြုလုပ်နေကြသည်။ Aksaray မြို့

သည် ရှေး Cappadocia ဒေသတွင် လေးရာစုက အစောပိုင်းခရစ်ယာန်ဘာသာဝင်များအတွက် အရေးပါသည့် မြို့တစ်မြို့ဖြစ်ခဲ့သည်။ ၁၁ ရာစုတွင် ၎င်းဒေသသို့ အစ္စလာမ်ဘာသာ စတင်ပြန့်ပွားရောက်ရှိလာခဲ့ခြင်းဖြစ်သည်ဟု သိရသည်။

(DM, 2.9.2016) မေခွန်

သမ္မတ၏ဝက်ဘ်ဆိုက်ကို ဖောက်ထွင်းဝင်ရောက်ကာ စာမေးပွဲနောက်ရွှေ့ခိုင်းခဲ့သည့်ဆယ်ကျော်သက်ကို ဖမ်းဆီး

သီရိလင်္ကာသမ္မတ Maithripala Sirisena ၏တရားဝင်ဝက်ဘ်ဆိုက်ဒ်ကို ဖောက်ထွင်းဝင်ရောက်ကာ စာမေးပွဲနောက်ရွှေ့ပေးရန်တောင်းခံခဲ့သော အသက် ၁၇နှစ်အရွယ် ဆယ်ကျော်သက်လေးတစ်ဦးကို သီရိလင်္ကာရဲများက ဖမ်းဆီးခဲ့ကြသည်ဟု သိရသည်။ သမ္မတ၏ဝက်ဘ်ဆိုက်ကို ဖောက်ထွင်းဝင်ရောက်ကာ A-Level စာမေးပွဲများကို ရွှေ့ဆိုင်းပေးရန်တောင်းဆိုခဲ့သောကြောင့် ကွန်ပျူတာရာဇဝတ်မှုဆိုင်ရာပြစ်မှုဥပဒေများဖြင့် ဖမ်းဆီးခံခဲ့ရသည်။ ဒဏ်ငွေဒေါ်လာ ၂၀၀၀၀ နှင့် ထောင်ဒဏ်သုံးနှစ်နှင့်အထက်ထိ ကျခံရနိုင်သည်။ ရဲအရာရှိတစ်ဦး၏အဆိုအရ ကိုလံဘိုမြို့အရှေ့ဘက် ၆၂ မိုင်အကွာရှိ မြို့ငယ်လေးတစ်မြို့မှဆယ်ကျော်သက်လေး၏နေအိမ်အထိ ရဲများက ခြေရာခံလိုက်ခဲ့ခြင်းဖြစ်ပြီး သမ္မတ၏ဝက်ဘ်ဆိုက်မှာ တိုက်ခိုက်ခံရ

ပြီးနောက် နှစ်ရက်ခန့် ပိတ်ထားခဲ့ရသည်။ **ဟက်ကာက ဝက်ဘ်ဆိုက်၏ Home Page ကိုဖယ်ရှားကာ GCE အဆင့်စာမေးပွဲကိုရွှေ့ဆိုင်းပေးရန် သမ္မတအားတောင်းဆိုထားသည့်စာဖြင့် အစားထိုးထားခဲ့ခြင်းဖြစ်**သည်။ ယခင်ကလည်း သီရိလင်္ကာနိုင်ငံတွင် ဝက်ဘ်ဆိုက်များကို တိုက်ခိုက်မှုများဖြစ်ပွားခဲ့ဖူးသော်လည်း ဆယ်ကျော်သက်တစ်ဦးက ၂၀၀၇ က ထုတ်ပြန်ခဲ့သောကွန်ပျူတာပြစ်မှုဥပဒေများဖြင့် ဖမ်းဆီးခံခဲ့ရသည်မှာ ပထမဆုံးအကြိမ်ဖြစ်သည်ဟု သိရသည်။

(AP,1.9.16) မေခွန်

အိန္ဒိယတွင် ၂၀၁၅ ခုနှစ်၌ အဓမ္မပြုကျင့်မှုပေါင်း ၃၄၀၀၀ ကျော် ဖြစ်ပွားခဲ့

အိန္ဒိယတွင် ပြီးခဲ့သည့်နှစ်က အဓမ္မပြုကျင့်မှုပေါင်း ၃၄၆၅၁ မှု ဖြစ်ပွားခဲ့ကြောင်း၊ တစ်နိုင်ငံလုံးဆိုင်ရာ ရာဇဝတ်မှုမှတ်တမ်းဗျူရိုက ထုတ်ပြန်သည့် ကိန်းဂဏန်းအရ သိရသည်။ အလိုမတူဘဲ သားမယားပြုကျင့်ခံရသည့် အမျိုးသမီးများစာရင်းတွင် အသက်ခြောက်နှစ်မှ **အသက် ၆၀ ကျော် အမျိုးသမီးများပါဝင်ပြီး အများစုမှာမူ အသက် ၁၈ နှစ်မှ ၃၀ တွင်းတို့ဖြစ်ကြသည်။** ၎င်းတို့ကို မတော်မတရားပြုကျင့်လိုက်သူများမှာ မည်သူမည်ဝါဆိုသည်ကို အဓမ္မပြုကျင့်ခံရသူကို့အနက် ၉၅ ဒသမ ၅ ရာခိုင်နှုန်းက သိကြသည်ဟု အထက်ပါစာရင်းက ဆိုသည်။ နိုင်ထက်စီးနင်း သားမယားပြုကျင့်ခံရမှုများသည် ယခုနှစ်တွင်လည်း များလွန်းမက များပြားသော်လည်း ၂၀၁၄ ခုနှစ်တွင် ဖြစ်ပွားခဲ့သည့် အမှု အရေအတွက်နှင့် နှိုင်းယှဉ်လျှင်မူ မဆိုစလောက်နည်းပါးသည်။ **သို့သော်လည်း ယခုကိန်းဂဏန်းမှာ ကိန်းဂဏန်းအမှန် မဖြစ်နိုင်သေးကြောင်း၊ အကြောင်းမှာ** အဓမ္မပြုကျင့်ခံရပါက ပြုကျင့်ခံရသူကို ပတ်ဝန်းကျင်က နှာခေါင်းရှုံ့ကာ ဝိုင်းကြဉ်ထားကြလေ့ရှိသည့်အတွက် ပြုကျင့်ခံရသူအများစုသည် ယင်းကိစ္စကို တိုင်ချက်ဖွင့်လေ့မရှိသောကြောင့်ဖြစ်သည်ဟု အမျိုးသမီးအခွင့်အရေးလှုပ်ရှားသူများက ဆိုသည်။

(Aljazeera, 2.9.16) ချယ်ရီ

ဧဝရက်တောင်ပေါ်တက်ခဲ့သည်ဟု လိမ်လည်ခဲ့သော ဇနီးမောင်နှံကို နီပေါက တောင်တက်ခွင့်ပိတ်

ဧဝရက်တောင်ထိပ်ပေါ် မတက်ခဲ့ဘဲ တက်သည်ဟု ဓာတ်ပုံအတုထုတ်ကာ လိမ်လည်ခဲ့သည့် အိန္ဒိယဇနီးမောင်နှံကို နီပေါအစိုးရက တောင်တက်ခွင့် ၁၀ နှစ် ပိတ်ပင်လိုက်ပြီဖြစ်သည်။ ကမ္ဘာ့အမြင့်ဆုံးတောင်ထိပ်ပေါ် ရောက်ခဲ့ကြောင်းထိုဇနီးမောင်နှံက မေလ ၂၃ ရက်တွင် ပြောကြားခဲ့သည်။

သို့သော် ၎င်းတို့၏အထောက်အထားပုံများမှာ အစစ်မဟုတ်ဟုယူဆရကြောင်း အခြားသောတောင်တက်သမားများက ဆိုခဲ့ကြသည်။ အထက်ပါဇနီးမောင်နှံ၏ပြောကြားချက် မှန်ကန်ကြောင်း နီပေါခရီးသွားဌာနက ကနဦးတွင် အတည်ပြုခဲ့သော်လည်း နောက်ပိုင်းတွင်မူ သေသေချာချာ စုံစမ်းစစ်ဆေးတော့သည်။ စစ်ဆေးပြီးနောက်တွင်မူ ယင်းဇနီးမောင်နှံ လိမ်လည်ပြောဆိုထားကြောင်း ပေါ်သွားတော့သည်။ ထို့အတွက် အထက်ပါဇနီးမောင်နှံ နီပေါရှိ မည်သည့်တောင်ကိုမှ တက်ခွင့်မရတော့သော ၁၀ နှစ်ကြာတားမြစ်ချက်ကို နီပေါက ထုတ်ပြန်လိုက်တော့သည်။ **ကမ္ဘာ့အမြင့်ဆုံး တောင်ပေါ်ကို ရောက်နိုင်ခဲ့သူများသည် စိတ်အားမြင့်ဟောပြောပို့ချသူ သို့မဟုတ် တက်ကျမ်းစာရေးဆရာအဖြစ် ငွေဝင်ခြောင်နိုင်ကြသည်။**

(AFP , 3.9.16) ချယ်ရီ

www.free4reader.com

www.free4reader.com

G-20 အစည်းအဝေးသို့ တက်ရောက်လာသောခေါင်းဆောင်များကို အစီပွားယ်မဲ့သည့်မိန့်ခွန်းများမပြောကြရန် သမ္မတရှီကျင့်ဖျင် တိုက်တွန်း

တရုတ်နိုင်ငံ၊ ဟန်ကျိုးမြို့တွင် လက်ခံကျင်းပသည့် G-20 စီးပွားရေးညီလာခံသို့ တက်ရောက်လာသော ကမ္ဘာ့စီးပွားရေး အင်အားကြီးနိုင်ငံ ၂၀ ၏ ခေါင်းဆောင်များအား တရုတ်သမ္မတရှီကျင့်ဖျင်က အစီပွားယ်မဲ့သည့်မိန့်ခွန်းများမပြောကြရန် တိုက်တွန်းပြောဆိုလိုက်သည်။ G-20 အစည်းအဝေးကို တရုတ်က ပထမဆုံးအကြိမ် လက်ခံကျင်းပခြင်းဖြစ်သည်။ **ဈေးကွက်များ မတည်ငြိမ်မှုနှင့် ကုန်သွယ်ရေးမကောင်းမွန်သောကြောင့် ကမ္ဘာ့စီးပွားရေးသည် အတိမ်းအစောင်းမခံသည့် အခြေအနေသို့ ရောက်ရှိနေပြီ**ဟု တရုတ်သမ္မတရှီကျင့်ဖျင်က ဆိုခဲ့သည်။ G-20 အစည်းအဝေးတွင် ကမ္ဘာ့ခေါင်းဆောင်များက ကမ္ဘာလုံးဆိုင်ရာ သံမဏိအကြပ်အတည်းပြဿနာ၊ ကုန်သွယ်ရေးအတားအဆီးများနှင့် ဗြိတိန်က အီးယူမှခွဲထွက်ခြင်းကြောင့် ဖြစ်ပေါ်လာနိုင်သည့်ရလဒ်များနှင့်ပတ်သက်၍ ဆွေးနွေးခဲ့ကြသည်။ ရှီကျင့်ဖျင်က စိန်ခေါ်မှုများနှင့် ရင်ဆိုင်နေရသည့် ကမ္ဘာလုံးဆိုင်ရာစီးပွားရေးအခြေအနေအတွက် နိုင်ငံတကာအသိုင်းအဝိုင်းက ဟန်ကျိုး G-20 အစည်းအဝေးကို များစွာမျှော်လင့်ထားကြသည်ဟု ဆိုခဲ့သလို ဂျာမနီဝန်ကြီးချုပ်အန်ဂျလာမာကယ်လ်ကလည်း စီးပွားရေးဖွံ့ဖြိုးတိုးတက်မှုအတွက် နိုင်ငံ့ခေါင်းဆောင်များ ပူးပေါင်းဆောင်ရွက်ရန်လိုအပ်သည်ဟု ဆိုခဲ့သည်။ စက်တင်ဘာလ ၄ ရက်တွင် အမေရိကန်သမ္မတအိုဘားမားက ပူရကီသမ္မတအာဒိုဂန်နှင့်တွေ့ဆုံကာ ဂူရကီတွင် ဇူလိုင်လကဖြစ်ပွားခဲ့သော အာဏာသိမ်းရန်ကြံစည်မှုတွင် ပါဝင်ပတ်သက်နေသူများကိုဖမ်းဆီးနိုင်ရန် အမေရိကန်က ကူညီပေးသွားမည်ဖြစ်သည်ဟု အာမခံပြောဆိုခဲ့သည်။ **အိုဘားမားက ကမ္ဘာ့စီးပွားရေးအပြင် ကမ္ဘာ့လုံခြုံရေးအခြေအနေနှင့်ပတ်သက်သော အကြောင်းအရာများကိုလည်း** ကိုရီးယားကျွန်းဆွယ်မှစ၍ IS အဖွဲ့အထိ ဆွေးနွေးလိုကြောင်းနှင့် ရာသီဥတုပြောင်းလဲမှုဆိုင်ရာ ပဲရစ်သဘောတူညီချက်တွင် တရုတ်ပါဝင်လာခြင်းနှင့်ပတ်သက်၍လည်း ကမ္ဘာကြီး၏ဖွံ့ဖြိုးတိုးတက်မှု၊ ငြိမ်းချမ်းရေးနှင့်ဒုက္ခသည်များကို အကူအညီပေးရေးအတွက် တရုတ်နိုင်ငံ၏ အကျိုးပြုဆောင်ရွက်ချက်များကို ကြိုဆိုပါကြောင်းလည်း ထည့်သွင်းပြောဆိုသွားခဲ့သည်ဟု သိရသည်။

(AP,5.9.16) မေဇွန်

တရုတ်နိုင်ငံသို့ရောက်ရှိလာသောအိုဘားမား လေယာဉ်ပေါ်မှဆင်းလာချိန်တွင် အိမ်ဖြူတော်အမှုထမ်းများနှင့် တရုတ်လုံခြုံရေးများ ပြဿနာဖြစ်ပွား

တရုတ်နိုင်ငံတွင် လက်ခံကျင်းပသော G-20 အစည်းအဝေးအတွက် အမေရိကန်သမ္မတအိုဘားမားသည် တရုတ်နိုင်ငံသို့ ရောက်ရှိလာခဲ့ပြီး လေယာဉ်ပေါ်မှဆင်းလာသည့်အချိန်၌ **အိမ်ဖြူတော်အမှုထမ်းတစ်ဦးနှင့်တရုတ်လုံခြုံရေးအဖွဲ့ဝင် တစ်ဦးကြား ပြဿနာအနည်းငယ်ဖြစ်ပွားခဲ့**သည်ဟု သိရသည်။ G-20 အစည်းအဝေးကြောင့် တရုတ်အာဏာပိုင်များက **လုံခြုံရေးအထူးတင်းကြပ်ထားပြီး အမေရိကန်အမျိုးသားလုံခြုံရေးအကြံပေး ဆူဇန်ရိုက်စ်နှင့်အိမ်ဖြူတော်သတင်းအဖွဲ့ကိုပင် ရှုပ်ချက်မထားခဲ့ကြောင်း၊** ပြသခဲ့ကြသည်။ ဟန်ကျိုးမြို့၏လေဆိပ်တွင် အိုဘားမားက Air Force One ပေါ်မှဆင်းလာသည့်အချိန်တွင် လေယာဉ်ထိပ်၌ သတင်းသမားများက ကရုံးရုံးနှင့်ဖြစ်နေခဲ့ကြသည်။ သတင်းသမားများသည် တရုတ်လုံခြုံရေးအဖွဲ့က စီစဉ်ပေးထားသော ကြိုးအပြာနောက်တွင် နေရမည်ဖြစ်သော်လည်း သမ္မတနားသို့ အတင်းတိုးကပ်လာသောကြောင့် တရုတ်လုံခြုံရေးတစ်ဦးက အော်ဟစ်ပြောဆိုခဲ့သည်။ ထိုအခါ **အိမ်ဖြူတော်အမျိုးသမီးအမှုထမ်းတစ်ဦးက "ဒါ အမေရိကန်လေယာဉ်၊ ဒါ ငါတို့သမ္မတ"**ဟု တုံ့ပြန်ပြောဆိုခဲ့သည်။ တစ်ချိန်တည်းတွင် **အနက်ရောင်အနောက်တိုင်းဝတ်စုံနှင့် တရုတ်လုံခြုံရေးကလည်း "ဒါ ငါတို့တိုင်းပြည်၊ ငါတို့လေဆိပ်"**ဟု အင်္ဂလိပ်လို ပြန်လည်ပြောဆိုခဲ့သည်။ အမေရိကန်အမျိုးသားလုံခြုံရေးအကြံပေးသူ ဆူဇန်ရိုက်စ်နှင့် အိမ်ဖြူတော်အဆင့်မြင့်အရာရှိ ဘင်ရုဒ်တို့က ကြိုးပြာကို မကျော်သမ္မတနားကပ်ရန်ကြိုးပမ်းသည့်အချိန်တွင်လည်း တရုတ်လုံခြုံရေးများက ဟန့်တားခဲ့သောကြောင့် အချင်းများနေချိန်တွင် **Secret Service အေးဂျင့်တစ်ဦးက ဝင်ရောက်ဖျန်ဖြေပေးခဲ့ရသည်။** ၎င်းဖြစ်ရပ်ပြီးနောက် အနည်းငယ်အကြာတွင် အိုဘားမား၏ယာဉ်တန်းမှာ ထွက်ခွာသွားခဲ့ကြောင်းသိရသည်။

(DM,5.9.16) မေဇွန်

ထိုင်းအစိုးရနှင့် မွတ်စလင်သူပုန်များ ငြိမ်းချမ်းရေးဆွေးနွေးသော်လည်း သဘောတူညီချက်မရ

ထိုင်း၊စစ်အစိုးရနှင့် ထိုင်း၊တောင်ပိုင်းအခြေစိုက် မွတ်စလင်ခွဲထွက်ရေးသမားတို့ မလေးရှားနိုင်ငံမြို့တော် ကွာလာလမ်ပူတွင် ငြိမ်းချမ်းရေးဆွေးနွေးခဲ့သော်လည်း စက်တင်ဘာလ ၃ ရက်တွင်ပြီးဆုံးသွားသည့် ဆွေးနွေးပွဲတွင် သိသာထင်ရှားသည့် သဘောတူညီချက်တစ်စုံတရာ မရခဲ့ကြကြောင်း သိရသည်။ မွတ်စလင်သူပုန်များကို ကိုယ်စားပြုသည့် မာရာပက်တနီအဖွဲ့ကဆွေးနွေးပွဲတွင် ပါဝင်ခဲ့ပြီး ဝိုဝိုတို့နှင့် အစိုးရကိုယ်စားလှယ်အဖွဲ့ နောက်တစ်ကြိမ် ပြန်လည်တွေ့ဆုံဆွေးနွေးသွားဦးမည်ဖြစ်ကြောင်း ပြောကြားသွားခဲ့သည်။ "ဘေးအန္တရာယ်ကင်းရှင်းရေးဇုန်"တည်ထောင်ရန် အစိုးရဘက်က အဆိုပြုထားပြီး ယင်းအဆိုပြုချက်ကို စဉ်းစားသွားမည်ဟု အထက်ပါအဖွဲ့က ဆိုသည်။ **ပြီးခဲ့သည့်လတွင် ထိုင်းနိုင်ငံတစ်လွှား၌ အသေးစားဗုံးပေါက်ကွဲမှုများနှင့်မီးရှို့မှုများဖြစ်ပွားခဲ့ပြီး လူပေါင်းလေးဦးထက်မနည်း သေဆုံးကာအခြားလူပေါင်းများစွာလည်း ထိခိုက်ဒဏ်ရာရသွားခဲ့သည်။ သို့သော်လည်း** ထိုအကြမ်းဖက်တိုက်ခိုက်မှုများသည် ၎င်းတို့လက်ချက်မဟုတ်ကြောင်း မွတ်စလင်ခွဲထွက်ရေးသမားများက ဆိုသည်။ "အကြမ်းဖက်လုပ်ရပ်တွေက သူတို့လက်ချက် မဟုတ်ဘူးလို့ သူတို့ဘက်က ဆိုတယ်။ ပြီးတော့ ငြိမ်းချမ်းတည်ငြိမ်တဲ့အခြေအနေ ဖြစ်လာအောင်လည်း အစိုးရနဲ့ ပူးတွဲလုပ်ဆောင်သွားမယ်လို့ ပြောပါတယ်"ဟု အစိုးရကိုယ်စားလှယ်အဖွဲ့မှ ခေါင်းဆောင်ဖြစ်သူက ဆိုသည်။

(Yahoo , 5.9.16) ချယ်ရီ

တရုတ်၌ G-20 ခေါင်းဆောင်များ ရောက်ရှိနေချိန်၌ မြောက်ကိုရီးယားက ပဲ့ထိန်းပါဒုံးကျည်သုံးစင်း ပစ်ခတ်

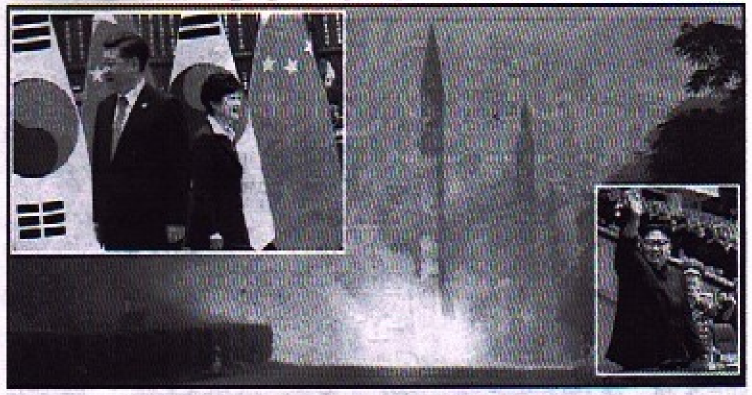

တရုတ်နိုင်ငံတွင် G-20 ခေါင်းဆောင်များရောက်ရှိနေချိန် စက်တင်ဘာလ ၅ ရက်တွင် မြောက်ကိုရီးယားက အရှေ့ဘက်ကမ်းရိုးတန်းပင်လယ်ထဲသို့ ပဲ့ထိန်းပါဒုံးကျည်သုံးစင်း ပစ်ခတ်ခဲ့သည်ဟု သိရသည်။ ပြုံးယမ်းမြို့တောင်ဘက်ဒေသတစ်ခုမှနေ၍ ပစ်ခတ်ခဲ့သောဒုံးကျည်များသည် **မိုင် ၆၀၀ အကွာအဝေးအထိရောက်ရှိခဲ့ပြီး ဂျပန်၏လေကြောင်းကာကွယ်ရေးဇုန်ကိုထိမှန်ခဲ့**သည်။ ဂျပန်ကာကွယ်ရေးဝန်ကြီးဌာနက "အခြေအနေအသေးစိတ်ကိုစစ်ဆေးနေတုန်းပါ။ ဒါပေမဲ့ ဂျပန်နိုင်ငံရဲ့လုံခြုံရေးအတွက် အန္တရာယ်ရှိတာကြောင့် စိုးရိမ်ပူပန်မိပါတယ်"ဟု ဆိုခဲ့သည်။ မြောက်ကိုရီးယားက ပဲ့ထိန်းပါဒုံးကျည်များ ပစ်လွှတ်ပြီးနောက် G-20 အစည်းအဝေးတစ်စိတ်တစ်ပိုင်းအဖြစ် တောင်ကိုရီးယားသမ္မတပတ်ဂွမ်ဟေးနှင့် ဂျပန်ဝန်ကြီးချုပ် ရှင်ဇိုအာဘေးတို့တွေ့ဆုံခဲ့ကြပြီး အခြေအနေကိုစောင့်ကြည့်ရန် ပူးပေါင်းဆောင်ရွက်မှုများ လုပ်ဆောင်သွားမည်ဟု သဘောတူညီခဲ့ကြသည်။ တောင်ကိုရီးယားစစ်တပ်၏အဆိုအရ ဒုံးကျည်များသည် တာလတ် Rodong- class များဖြစ်ပြီး G-20 အစည်းအဝေးပွဲနှင့် တိုက်ဆိုင်စွာ အံ့ကိုက်ပစ်လွှတ်ခဲ့ခြင်းဖြစ်သည်။ ၂၀၁၄ ခုနှစ်ကလည်း ပတ်ဂွမ်ဟေးနှင့် ရှင်ဇိုအာဘေးတို့သည် အိုဘားမားနှင့်တွေ့ဆုံနေချိန်တွင် မြောက်ကိုရီးယားက Rodong ဒုံးကျည်နှစ်စင်း ပစ်လွှတ်ခဲ့ဖူးသည်။ G-20 အစည်းအဝေးအတွက် တွေ့ဆုံစဉ်တွင် တရုတ်သမ္မတရှီကျင့်ဖျင်က ပတ်ဂွမ်ဟေးအား **တရုတ်သည် ကိုရီးယားကျွန်းဆွယ်တွင် နျူကလီးယားကင်းစင်ရေးအတွက် လုပ်ဆောင်သွားမည်ဖြစ်သော်လည်း တောင်ကိုရီးယားတွင် THAAD ဒုံးကျည်ကာကွယ်ရေးစနစ်ချထားခြင်းကို ဆန့်ကျင်ကြောင်း** ဆိုခဲ့သည်ဟု သိရသည်။

(AP,5.9.16) မေဇွန်

လူ့အခွင့်အရေးဆွေးနွေးလိုလျှင် မိမိစကားကို အရင်နားထောင်ရမည်ဟု အိုဘားမားကို သမ္မတဒူတာတီဆို

ဖိလစ်ပိုင်သမ္မတဒူတာတီက **လာမည့်ရက်သတ္တပတ်တွင် လာအိုနိုင်ငံ၌ အမေရိကန်သမ္မတအိုဘားမားနှင့် တွေ့ဆုံသည့်အခါ လူ့အခွင့်အရေးနှင့်ပတ်သက်၍ ဆွေးနွေးလိုလျှင် မိမိစကားကို အရင်နားထောင်ပေးရမည်**ဟု ဆိုလိုက်ကြောင်း သိရသည်။ ဒူတာတီသမ္မတဖြစ်လာသည့် အချိန်တိုလေးအတွင်း မူးယစ်ဆေးဝါးမှုနှင့်ပတ်သက်၍ သတ်ဖြတ်မှုနှုန်းထားများ မြင့်တက်လာမှုကြောင့် အမေရိကန်က စိုးရိမ်ပူပန်မှုများဖြစ်ပေါ်နေခဲ့သည်။ အရှေ့အာရှညီလာခံတွင် အိုဘားမားနှင့်တွေ့ဆုံစဉ်အတွင်း လူ့အခွင့်အရေးဆွေးနွေးသွားရန်ရှိမရှိမေးမြန်းရာ၌ "လူ့အခွင့်အရေးအကြောင်း မဆွေးနွေးခင် ဒီမှာဖြစ်နေတဲ့ ပြဿနာကို အရင်နားလည်ဖို့လိုအပ်ပါတယ်။ **ဒီမှာဖြစ်ပျက်နေတာတွေနဲ့ပတ်သက်လို့ ကျုပ်ပြောတာကိုအရင်နားထောင်ပြီးရင် ဆက်ဆွေးနွေးလို့ရပါပြီ**"ဟု ပြန်လည်ဖြေကြားခဲ့သည်။ နိုင်ငံခြားရေးဝန်ကြီးဌာနက "အမေရိကန်သမ္မတအိုဘားမားနဲ့တွေ့ဆုံမှုက ဒူတာတီအတွက် နိုင်ငံအတွင်းမှာ မူးယစ်ဆေးဝါးသုံးစွဲသူတွေကို နှိမ်နင်းရင်း အေးချမ်းတည်ငြိမ်မှုရှိအောင်လည်းလုပ်ဆောင်နေတယ်ဆိုတာ ရှင်းပြနိုင်ဖို့ အကောင်းဆုံးအခွင့်အရေးပါ"ဟု ဆိုခဲ့သည်။ **ဒူတာတီ၏မူးယစ်ဆေးဝါးစစ်ပွဲတွင် သေဆုံးသူများမှာ ၂၀၀၀ ကျော်လာပြီဖြစ်ပြီး** မူးယစ်ကုန်သည်များထံမှလာဘ်စားထားသောရဲများကို ခွင့်မလွှတ်ဟုဆိုခဲ့သည့်အပြင် ကုလသမဂ္ဂနှင့်အခြားနိုင်ငံများမှဝေဖန်မှုများကိုလည်း ရိုင်းစိုင်းစွာတုံ့ပြန်ခဲ့သည်။ ဖိလစ်ပိုင်သမ္မတသည် အမေရိကန်နှင့် လုံခြုံရေးအရပူးပေါင်းဆောင်ရွက်မှုများ ပိုမိုပြုလုပ်သွားရန် ဆွေးနွေးသွားနိုင်ဖွယ်ရှိနေပြီး တရုတ်၊ရုရှားခေါင်းဆောင်တို့နှင့်လည်း တွေ့ဆုံသွားမည်ဖြစ်သည်ဟု သိရသည်။

(AP,5.9.16) မေဇွန်

www.free4reader.com

စီးပွားရေးပြုပြင်ပြောင်းလဲမှုများကြောင့် အိန္ဒိယတွင် အလုပ်သမားသန်းချီ ဆန္ဒထုတ်ဖော်

အိန္ဒိယတွင် အစိုးရစီးပွားရေးပြုပြင်ပြောင်းလဲမှုများကို ဆန့်ကျင်ဆန္ဒပြရန်နှင့် လုပ်အားခလိုမိတိုးမြှင့်တောင်းခံရန် အလုပ်သမားသန်းနှင့်ချီ၍ သပိတ်မှောက်ခဲ့ကြကြောင်း သိရသည်။ ဆန္ဒထုတ်ဖော်မှုကြောင့် နိုင်ငံတစ်ဝှမ်းတွင် ဘဏ်လုပ်ငန်းနှင့်ဆောင်ရေးလုပ်ငန်းများတွင် အနှောင့်အယှက်များဖြစ်ပေါ်ခဲ့ပြီး ဘဏ်များ၊ အစိုးရရုံးများနှင့် စက်ရုံအလုပ်ရုံများကိုလည်း ပိတ်ထားခဲ့ရသည်။ အစိုးရက နိုင်ငံ၏စီးပွားရေး ဖွံ့ဖြိုးတိုးတက်မှုအတွက် ပြုပြင်ပြောင်းလဲမှုများလိုအပ်သည်ဟုဆိုခဲ့သော်လည်း အလုပ်သမားသမဂ္ဂများက ဘဏ်လုပ်ငန်း၊ ကြေးနန်းဆက်သွယ်ရေးနှင့် ထုတ်ကုန်စက်ရုံများမှ အလုပ်သမားများ၏တောင်းဆိုချက်များကိုမူ အစိုးရက လျစ်လျူရှုထားခဲ့သည်ဟု ဆိုခဲ့သည်။ အစိုးရက စတော့ရှယ်ယာဈေးကွက်သို့ ငွေပိုထည့်နိုင်ရန်အတွက် ပင်စင်ရံပုံငွေများကို အစိုးရက တိုက်ရိုက်ထိန်းချုပ်ကွပ်ကဲမည့်အစီအစဉ်ကိုလည်း အလုပ်သမားများက ကန့်ကွက်ခဲ့ကြသည်။ Centre of the Indian Trade Unions မှအထွေထွေအတွင်းရေးမှူးချုပ်က **နိုင်ငံအနှံ့ သပိတ်မှောက်ပွဲတွင် အလုပ်သမားသန်း ၁၅၀ ကျော်ပါဝင်ခဲ့သည်ဟု**ဆိုခဲ့သည်။ အစိုးရကိုလည်း ပုဂ္ဂလိကလုပ်ငန်းများကိုသိမ်းဆည်းကာ နိုင်ငံခြားရင်းနှီးမြှုပ်နှံမှုများ ဖိတ်ခေါ်ရန်ကြိုးပမ်းနေသည်ဟု အလုပ်သမားသမဂ္ဂများက စွပ်စွဲပြောဆိုထားသည်။ အနောက်ဘင်္ဂါနှင့် Orissa ပြည်နယ်တို့တွင် ရထားလမ်းများအတိုင်း အလံများဝှေ့ယမ်းကာ ချီတက်လာကြသည့် အလုပ်သမားများ၏ပုံရိပ်ကို ဒေသခံရုပ်သံဌာနက ထုတ်လွှင့်ပြသခဲ့သည်။ အနောက်ဘင်္ဂါတွင် အစိုးရပိုင်ဘတ်စ်ကားနှစ်စင်းကို တိုက်ခိုက်ဖျက်ဆီးမှုကြောင့် ဆန္ဒပြသူ ၂၀ ကျော်ဖမ်းဆီးခံခဲ့ရသည်။ **အလုပ်သမားသမဂ္ဂကြီးဆယ်ခုက ဘဏ္ဍာရေးဝန်ကြီးအာရွန်နှင့် ဆွေးနွေးမှုပျက်ပြားပြီးနောက် ဆန္ဒပြရန် လှုံ့ဆော်ခဲ့ခြင်းဖြစ်ပြီး ကမ္ဘာပေါ်တွင်အကြီးဆုံးအလုပ်သမားသပိတ်ကြီးဖြစ်စေရမည်ဟု ကြိမ်းဝါး**ထားသည်။

(BBC,5.9.16) မေခွန်

ပုပ်ရဟန်းမင်းကြီးဖရန်စစ်က မာသာထရီဇာကို သူတော်စင်အဖြစ် သတ်မှတ်

အစည်းအဝေးကလည်း မာသာထရီဇာသူတော်စင်အဖြစ် သတ်မှတ်ခံရသည့် အထိမ်းအမှတ်အဖြစ် အထူးဝတ်ပြုဆုတောင်းပွဲကျင်းပခဲ့သည်။ (BBC , 5.9.16) ချယ်ရီ

အိန္ဒိယရှိ မရှိဆင်းရဲသားများအတွက် ဘဝတစ်ခုလုံးပုံအပ်ကာ ကူညီစောင့်ရှောက်ပေးခဲ့မှုဖြင့် လူသိများထင်ရှားလှသည့် **မာသာထရီဇာကို ပုပ်ရဟန်းမင်းကြီးဖရန်စစ်က ဗာတီကန်တွင်သူတော်စင်အဖြစ် အခမ်းအနားဖြင့် သတ်မှတ်ကြေညာလိုက်**သည်။ သူတော်စင်ထရီဇာသည် လူ့လောကထဲ ရောက်မလာသေးသည့်ကလေးများအတွက်၊ လူနာများအတွက်၊ စွန့်ပစ်ခံထားရသည့်လူများအတွက် အားသွန်ခွန်စိုက် လုပ်ကိုင်ပေးသွားခဲ့ကြောင်း၊ အချို့သော ကမ္ဘာ့ခေါင်းဆောင်များကြောင့် ကြီးမားသောဆင်းရဲဒုက္ခ ပေါ်ပေါက်လာရပြီး အဆိုပါခေါင်းဆောင်ကြီးများသည် သူတော်စင်ထရီဇာကိုကြည့်ကာ ဝိဝိတ္တလုပ်ရပ်အတွက် ရှက်သင့်ကြောင်း ဖရန်စစ်က ပြောကြားသွားခဲ့သည်။

ဝိန့်ပီတာရင်ပြင်ကြီးတွင် ကျင်းပသည့်သူတော်စင် စာရင်းသွင်းပွဲတော်ကြီးကို လူပေါင်းသောင်းပေါင်းများစွာလာရောက်အားပေးခဲ့ကြသည်။ **၁၉၉၇ ခုနှစ်တွင် မာသာထရီဇာ ကွယ်လွန်သွားခဲ့ပြီး** ထို့နောက်ပိုင်းဖြစ်ပွားသည့် ရောဂါဘယမှ လူနာများ နှစ်ကြိမ်တိုင်တိုင် သက်သာပျောက်ကင်းသွားခြင်းသည် မာသာထရီဇာ၏ ဆုတောင်းကြောင့်ဖြစ်လိမ့်မည်ဟု အများက ယုံကြည်ကြသည်။ အိန္ဒိယတွင် ၎င်းတည်ထောင်ခဲ့သည့် ကာသိုလ်ဖြစ်အဖွဲ့

ကမ္ဘာ့အပြီးပြည့်စုံဆုံးအမျိုးသမီးမျက်နှာကို မျက်နှာခွဲစိတ်ဆရာဝန်များ ဖော်ထုတ်

လန်ဒန်ရှိ Centre for Advanced Facial Cosmetic and Plastic Surgery မှ မျက်နှာခွဲစိတ်ဆရာဝန် ဂျူလီယန် ဒီဆီလ်ဗာက ကမ္ဘာပေါ်တွင် ပြီးပြည့်စုံမှုအရှိဆုံးအမျိုးသမီးမျက်နှာကို ထုတ်ဖော်ပြသလိုက်သည်။ **ပြီးခဲ့သည့် ၁၀ နှစ်ကျော်အတွင်း အမျိုးသမီး လူနာပေါင်း ၁၀၀၀ ကို စစ်တမ်းကောက်ယူမှုများအရ ထုတ်ဖော်ပြသနိုင်ခဲ့သည့် ကမ္ဘာ့အပြီးပြည့်စုံဆုံးအမျိုးသမီးမျက်နှာဖြစ်သည်။** ဒေါက်တာဒီဆီလ်ဗာက “မျက်နှာခွဲစိတ်ပြုပြင်ဖို့ လူနာတစ်ယောက်နဲ့ဆွေးနွေးတဲ့အခါ **နာမည်ကျော်အနုပညာရှင်တစ်ယောက်ရဲ့ ဓာတ်ပုံကိုပြပြီး ဒီလိုဖြစ်ချင်ပါတယ်လို့ ပြောတတ်ကြပါတယ်**”ဟုဆိုခဲ့သည်။ ကမ္ဘာ့အပြီးပြည့်စုံဆုံး အမျိုးသမီးမျက်နှာတွင် **မင်းသမီးကီရာနိုက်တလေ၏ မျက်လုံး၊ ကိတ်မစ်ဒယ်လ်တန်၏နှာခေါင်း၊ ပင်နီလိုပီခရုဇ်၏ နှုတ်ခမ်း၊ မိုင်လီဆိုင်းရပ်စ်၏နဖူး၊ ဂျနီဖာလိုပက်ဇ်၏ မျက်ခုံး၊ ရီစ်ဝစ်သာစပွန်း၏ အသား၊အရေ၊ အိန်ဂျလီနာဂျိုလီ၏ ပါး၊၁၉၈၇ ခုနှစ်က Moonstruck ရုပ်ရှင်ဖြင့် အကယ်ဒမီရရှိခဲ့သော မင်းသမီးချား၏မေးရိုးနှင့် ဆလီနာဂိုမက်ဇ်၏မေးစေ့တို့ပါဝင်သည်။** ဒီဆီလ်ဗာက အမျိုးသမီးလူနာများသည် ကိန်းဘရစ်ချ်မြို့စားကတော်ကိတ်၏နှာခေါင်းကို အလွန်နှစ်ခြိုက်ကြသည်ဟု ဆိုခဲ့သည်။ ဒီဆီလ်ဗာက ကမ္ဘာပေါ်တွင် ပြီးပြည့်စုံမှုအရှိဆုံး အမျိုးသမီးမျက်နှာကို ထုတ်ဖော်ပြသခဲ့သော်လည်း **ငယ်ရွယ်နုပျိုသော လူမြင်မိန်းမငယ်များ၏ မျက်နှာအစိတ်အပိုင်းများကိုသာ ပေါင်းစပ်ထားခြင်းဖြစ်သောကြောင့် အချို့ကလည်း** ဝေဖန်ပြောဆိုခဲ့ကြသည်ဟု သိရသည်။

(AP,5.9.16)

မေခွန်

သခင်ဖြစ်သူခွဲစိတ်မှုခံယူရသည့် ခြောက်ရက်လုံးလုံး ဆေးရုံမှမခွာသည့် သစ္စာရှိခွေးလေး

စပိန်နိုင်ငံတွင် အသက် ၂၂ နှစ်အရွယ် ဆန်ဒရာဘီနီစတာအမည်ရှိ အမျိုးသမီးသည် ဖခင်ဖြစ်သူအန်ဒရိစ်၊ ခွေးကလေးမာယာတို့နှင့်အတူ အားလပ်ရက်ခရီးမှ ပြန်လာပြီးနောက် ဗိုက်အောင့်သောကြောင့် ဆေးရုံသို့ အရေးပေါ်ပို့ဆောင်ခဲ့ရသည်။ အူအတက်ရောင်သောကြောင့် ခွဲစိတ်ကုသမှုခံယူခဲ့ရသော ဘီနီစတာသည် ဆေးရုံတွင် ခြောက်ရက်ကြာနေထိုင်ခဲ့ရသည်။ **တစ်ပတ်နီးပါးအချိန်အတွင်း ခွေးလေးမာယာသည် သခင်ရှိသည့်ဆေးရုံမှ တစ်ဖဝါးမှမခွာခဲ့ဘဲနေထိုင်ခဲ့သည်။** Alicante ဆေးရုံဝန်ထမ်းတစ်ဦးက သခင်ကိုသစ္စာစောင့်သိသော ခွေးလေးမာယာအကြောင်း အွန်လိုင်းပေါ်တင်ခဲ့ရာမှ စပိန်တွင် နာမည်ကျော်ကြားလာခဲ့သည်။ အသက်နှစ်နှစ်အရွယ် မွေးမလေးသည် ဘီနီစတာကို အလွန်ချစ်ခင်သူဖြစ်ပြီး နေအိမ်တွင်လည်း ဘယ်သွားသွား နောက်မှတကောက်ကောက်လိုက်နေတတ်သူဖြစ်သည်။ ဘီနီစတာ၏ဖခင်က “မာယာက သူ့သခင်နေပကောင်းမှန်းသိနေတဲ့ပုံပါပဲ။ **ဆေးရုံရှေ့မှာစောင့်နေတဲ့သူ့ပုံစံက စိတ်မရှည်ဖြစ်နေသလိုပါပဲ။ သူ့သခင်ကို စိတ်ပူပြီး အရမ်းတွေ့ချင်နေတာပါ**”ဟု ဆိုခဲ့ကြောင်း သိရသည်။

(DM,5.9.16) မေခွန်

၂၃ နှစ်အရွယ် ဆန္ဒပြခေါင်းဆောင် ဟောင်ကောင်ရွေးကောက်ပွဲတွင် အနိုင်ရ

ဒီမိုကရေစီ ရရှိရေးတက်ကြွလှုပ်ရှားသူ မျိုးဆက်သစ်များ၊ ဟောင်ကောင်ဥပဒေပြုကောင်စီတွင် အနိုင်ရရှိသွားကြောင်း၊ စက်တင်ဘာလ ၅ ရက် သတင်းဟာစ်ရပ်တွင် ဖော်ပြထားသည်။ **လူငယ်ခေါင်းဆောင်များက ကိုယ်ပိုင်အုပ်ချုပ်ခွင့် ပိုမိုရရှိလိုနေပြီး** ဟောင်ကောင်ကို တရုတ်အစိုးရ လက်ရှိအုပ်ချုပ်နေပုံနှင့်ပတ်သက်၍လည်း အပြောင်းအလဲ လိုလားနေကြသည်။ ရွေးကောက်ပွဲတွင် မဲလာပေးသူဦးရေမှာ စုစုပေါင်းလူဦးရေ၏ ၅၈ ရာခိုင်နှုန်းဖြစ်ကာ ယင်းနှုန်းမှာ စံချိန်တင်မြင့်မားသည့်နှုန်းဖြစ်သည်။ **ရွေးချယ်ခံရသူများထဲတွင် အသက် ၂၃ နှစ်အရွယ် နေသန်လောလည်းပါဝင်သည်။** ကိုယ်ပိုင်အုပ်ချုပ်ခွင့်ရရှိရေး တောင်းဆိုသည့် ၂၀၁၄ ခုနှစ် ဆန္ဒပြပွဲကြီးကို ဦးဆောင်သူများတွင် နေသန်လောလည်းပါဝင်သည်။ **ယခုရွေးကောက်ပွဲတွင် ဒီမိုကရေစီလိုလားသူများ** အသာစီးရရှိသွားသော်လည်း နေရာ ၇၀ ရှိသည့် ဥပဒေပြုကောင်စီတွင် နေရာ**အများစုကို တရုတ်အစိုးရကို လိုလားသူများကသာ ဆက်လက်ရရှိထားမည်ဖြစ်**သည်။ ရလဒ်ကို သိလိုက်ရ၍အလွန်အံ့ဩသွားမိကြောင်းနှင့် အပြောင်းအလဲကို နိုင်ငံသားများ မည်မျှမျှော်လင့်နေကြောင်းကို ရလဒ်က ဖော်ပြနေကြောင်းမစ္စတာလောက ဆိုသည်။ **ဟောင်ကောင်ဥပဒေပြုကောင်စီသည် ဥပဒေများကို အတည်ပြုပြဋ္ဌာန်းရပြီး ဘတ်ဂျက်ကိုလည်းစီမံခန့်ခွဲရသည်။** ယခုရွေးကောက်ပွဲသည် ဟောင်ကောင်အုပ်ချုပ်ရေးမှူးကို ရွေးချယ်သည့် ရွေးကောက်ပွဲ မဟုတ်ပေ၊ သို့သော်လည်း တရုတ်က လက်ရှိအုပ်ချုပ်ရေးမှူးကို ဒုတိယအကြိမ် တာဝန်ဆက်လက်ထမ်းဆောင်ခွင့် ပေး၊ မပေးဆိုသည်ကို ယခုရလဒ်က အကျိုးသက်ရောက်ဖွယ်ရှိသည်။

(BBC , 5.9.16) ချယ်ရီ

အီရတ်မှ ကမ္ဘာ့အကြီးဆုံးသုသာန်ကြီး

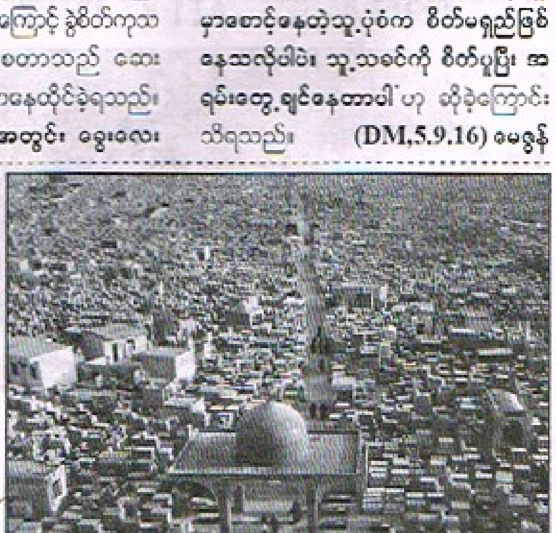

အေးချမ်းခြင်းတောင်ကြားဟု အမည်ရပြီး အာရပ်ဘာသာဖြင့် al-Salam ဟု ခေါ်ဆိုသည့် သုသာန်ကြီးသည် အီရတ်တွင် တည်ရှိကာ ယင်းသုသာန်ကြီးတွင် **လူပေါင်းငါးသန်းကို သင်္ဂြိုဟ်ထားသည်။ အဆိုပါသင်္ချိုင်းသည် အီရတ်နိုင်ငံသားပေါင်း ၂၀၀ ၏ ရပ်အလောင်းကို နေ့စဉ်လက်ခံနေရ**သည်။ အိုင်အက်စ်တို့၏လက်ချက်ကြောင့် ပြည်တွင်းပဋိပက္ခကြီးထွားသည်ထက် ကြီးထွားလာသဖြင့် ယင်းသုသာန်ကြီးသည် ယခုအချိန်တွင်နှစ်ဆပိုမို ကြီးမားကျယ်ပြန့်လာနေသည်။ အထက်ပါသုသာန်သည် **ရှီယိုက်မွတ်စလင်တို့ အတွက်အမြတ်ထားရာမြို့ဖြစ်သည့် နဂျက်ဖ်မြို့တွင် တည်ရှိပြီး** နှစ်စဉ် လူပေါင်းသန်းပေါင်းများစွာ လာရောက်သည့်နေရာကြီးဖြစ်သည်။

(CCTV , 5.9.16) ချယ်ရီ

ဒမတ်စကပ်လေဆိပ်အနီးတွင် အီရန်က ဆီးရီးယားအစိုးရကို ပံ့ပိုးပေးရန် လျှို့ဝှက်ဌာနချုပ် ဆောက်လုပ်ထား

ဆီးရီးယားနိုင်ငံ ဒမတ်စကပ်မြို့ လေဆိပ်အနီးတွင် အီရန်က ဆီးရီးယားအစိုးရကိုပံ့ပိုးပေးရန် လျှို့ဝှက်ဌာနချုပ်တစ်ခု ဆောက်လုပ်ထားပြီး The Glasshouse ဟု အမည်ပြောင်ပေးထားသည်။ **အီရန်တော်လှန်ရေးအစောင့်တပ်ဖွဲ့မှ တက်ကြွလှုပ်ရှားသူများထံသို့ သတင်းပေါက်ကြားရာမှတစ်ဆင့် အာဆတ်အစိုးရကို ပံ့ပိုးပေးရန် လျှို့ဝှက်စစ်ဌာနချုပ်တစ်ခု ဆောက်လုပ်ထားသည်ကို သိရှိခဲ့ရခြင်းဖြစ်သည်။** အီရန် National Council of Resistance အဖွဲ့က အီရန်ဘာသာရေးခေါင်းဆောင်မိုဟမဒ်သည် ပြီးခဲ့သည့်ငါးနှစ်အတွင်း ပဟာမိတ်အာဆတ်အစိုးရအတွက် စစ်လက်နက်ပစ္စည်းများထောက်ပံ့ရန် ဒေါ်လာ ဘီလျံနှင့်ချီ အကုန်အကျခံခဲ့ရာ ဒမတ်စကပ်မြို့ လေဆိပ်အနီးတွင်လည်း အထပ်ပေါင်းငါးထပ်ပါဝင်သည့် လျှို့ဝှက်စစ်ဌာနချုပ်တစ်ခုကို ဆောက်လုပ်ထားခဲ့သည်ဟုဆိုခဲ့သည်။ ထောက်လှမ်းရေးနှင့် တန်ပြန်ထောက်လှမ်းရေးလုပ်ငန်းများကို လုပ်ဆောင်ပေးသည့် အီရန်စစ်ဌာနချုပ်သည် ရုရှားနှင့်အတူ အာဆတ်အစိုးရကို ပံ့ပိုးပေးရာတွင် အဓိကနေရာမှ ပါဝင်ခဲ့သည်။ ထုတ်ပြန်ထားသည့် စာရင်းဇယားများအရ **ဆီးရီးယားတွင် အီရန်တိုက်ခိုက်ရေးသမား ၁၆၀၀၀ ခန့် ရှိသည်ဟုဆိုသော်လည်း လျှို့ဝှက်စစ်ဌာနချုပ်တွင် တပ်ဖွဲ့ဝင်အင်အား ၆၀၀၀၀ အထိ ရှိနေသည်ဟုသိရသည်။** လေ့လာဆန်းစစ်သူများက အနောက်နိုင်ငံများသည် ဆီးရီးယားတွင် အီရန်၏ဩဇာအာဏာလွှမ်းမိုးနိုင်မှုကို အထင်သေးနေခြင်းဖြစ်သည်ဟု ဝေဖန်ပြောဆိုခဲ့ကြသည်။ အီရန်သည် ၂၀၁၁ ခုနှစ်မှ စတင်၍ အာဆတ်အစိုးရအတွက် ဒေါ်လာ ဘီလျံ ၁၀၀ တန်ဖိုးရှိ စစ်လက်နက်ပစ္စည်းများဝယ်ယူပေးခဲ့သည်။ အီရန်စစ်ဌာနချုပ်၏ သုံးထပ်နှင့်

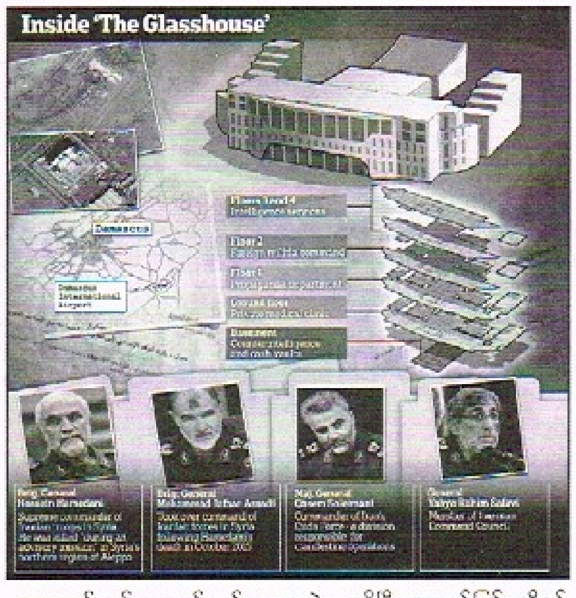

လေးထပ်တွင်ထောက်လှမ်းရေးအဖွဲ့များရှိပြီး အဆင့်မြင့် အီရန်စစ်တပ်အရာရှိများကိုပင် ဝင်ရောက်ခွင့် ကန့်သတ်ထားသည်။ မြေညီထပ်တွင် ကော်ဖီဆိုင်တစ်ဆိုင်နှင့် ဒဏ်ရာရစစ်သားများအတွက် ခုတင် ၂၀ ပါ ဆေးရုံတစ်ရုံရှိသည်။ ပထမထပ်တွင် အီရန်စစ်တပ်၏ ဝါဒဖြန့်ဌာန၊ နားနေခန်းနှင့် ဝတ်ပြုခန်းတို့ ပါဝင်သည်။ မြေအောက်ထပ်တွင် တန်ပြန်ထောက်လှမ်းရေးအဖွဲ့နှင့် နည်းပညာဌာနတို့ အပြင် ဒေါ်လာသန်းနှင့်ချီတန်ဖိုးရှိသော ငွေသားများကိုလည်း သိမ်းဆည်းထားသည်ဟု သိရသည်။ (DM, 2.9.2016) မေဇွန်

ဒုံးကျည်စမ်းသပ်ပစ်ခတ်စဉ် တရုတ်ငါးဖမ်းလှေကို ထိမှန်သောကြောင့် ရေတပ်အရာရှိ တရားစွဲဆိုခံရ

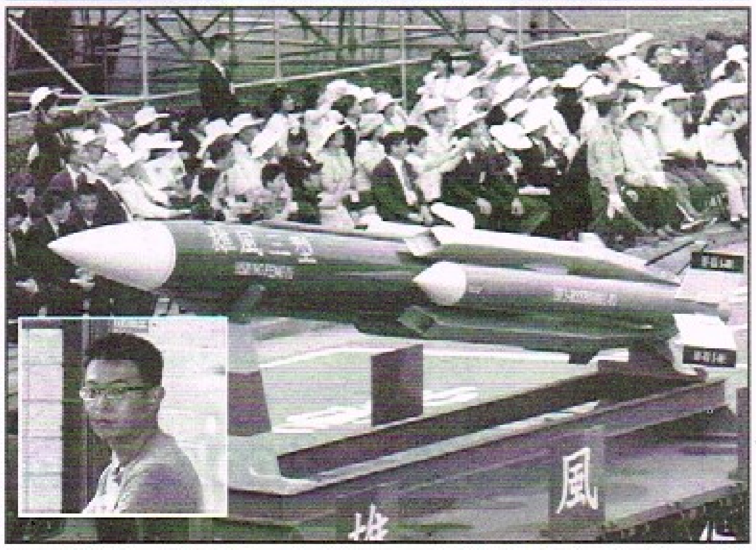

ထိုင်ဝမ်အရာရှိတစ်ဦးသည် ကြီးကြပ်သူမရှိဘဲ ဒုံးကျည်စမ်းသပ်ပစ်ခတ်ကြည့်ရာတွင် ဒုံးကျည်က တရုတ်ငါးဖမ်းလှေတစ်စင်းကို မတော်တဆထိမှန်ခဲ့မှုကြောင့် တရားစွဲဆိုခံခဲ့ရသည်ဟုသိရသည်။ ရေတပ်အရာရှိကိုချိုင်ချန်သည် ပြီးခဲ့သည့်လက လေယာဉ်တင်သင်္ဘောတစ်စင်း၏ ထိန်းချုပ်ခန်းတွင် ထိုင်ဝမ်ငါးဖမ်းလှေတစ်စင်းကိုပစ်မှတ်ထားကာ ဒုံးကျည်စမ်းသပ်ပစ်ခတ်ရန် လုပ်ဆောင်ခဲ့ခြင်းဖြစ်သည်။ သို့သော် တရုတ်ငါးဖမ်းလှေကိုမှား ယွင်းပစ်ခတ်မိခဲ့ခြင်းသည် ထိုင်ဝမ်စစ်တပ်၏ပုံရိပ်ကိုထိခိုက်စေသည်ဟု သမ္မတသစ်ဆိုင်အင်ဝမ်က ဆိုခဲ့သည်။ ကိုချိုင်ချန်ကို **အသက်သေဆုံးမှုဖြစ်ပွားစေသည်အထိ တာဝန်ဝတ္တရားလျစ်လျူရှုမှု၊ လက်နက်များ ပျက်စီးစေမှုတို့ဖြင့် တရားစွဲဆိုထားသည်။** ကိုချိုင်ချန်၏ ကြီးကြပ်သူချန်ပင်ဆုနှင့် ဗိုလ်ဆုဝိုင်ကော့ဟုတို့မှာလည်း လက်နက်များကို ကြီးကြပ်ရန် တာဝန်ဝတ္တရားပျက်ကွက်မှုဖြင့် တရားစွဲခံထားရသည်။ Kaoshiung မြို့မှရှေ့နေများ၏အဆိုအရ ကိုချိုင်ချန်သည် ထိန်းချုပ်ခန်းထဲတွင် တစ်ဦးတည်းရှိနေခဲ့သည်ဟုသိရသည်။ ပစ်ခတ်ရန်အသင့်အနေထားဖြစ်နေသည့် ဒုံးကျည်ကို ကိုချိုင်ချန်က ပစ်ခတ်ခဲ့ခြင်းဖြစ်သည်။ ဒုံးကျည်တစ်စင်းသည် **အလိုအလျောက်ပစ်မှတ်ရှာဖွေရင်းနှင့် နှစ်မိနစ်ခန့်သွားလာပြီးနောက် ထိုင်ဝမ်ရေပိုင်နက်အတွင်းရှိနေသော ငါးဖမ်းလှေကို ထိမှန်ခဲ့ခြင်းဖြစ်သည်။** ဇူလိုင်လ ၁ ရက်တွင်ဖြစ်ပွားခဲ့သော၎င်းဖြစ်ရပ်နှင့်ပတ်သက်၍ စစ်ရေးလေ့ကျင့်မှု ဖွင့်ပွဲအခမ်းအနားတစ်ခုတွင် သမ္မတဆိုင်အင်ဝမ်က နည်းပညာသစ်များရေးဆွဲရန်နှင့် စွမ်းဆောင်ရည်ပိုမိုမြင့်မားစေရန် ကာကွယ်ရေးဝန်ကြီးဌာနအား တိုက်တွန်းပြောဆိုခဲ့သည်။ တရုတ်နှင့် ထိုင်ဝမ်ကြားတွင် တင်းမာမှုများ မြင့်တက်လျက်ရှိပြီး ထိုင်ဝမ်ကာကွယ်ရေးဝန်ကြီးဌာန၏အဆိုအရ **တရုတ်တွင်ထိုင်ဝမ်ကျွန်းကိုပစ်ခတ်ရန် အဆင်သင့်ချိန်ရွယ်ထားသော ဒုံးကျည် ၁၅၀၀ ခန့်ရှိသည်**ဟု သိရသည်။

(DM,1.9.16) မေဇွန်

ကုလသမဂ္ဂအတွင်းရေးမှူးချုပ်၏ တွေ့ဆုံဆွေးနွေးရန်ကမ်းလှမ်းမှုကို ဖိလစ်ပိုင်သမ္မတဒူတာတီက ပယ်ချ

ကုလသမဂ္ဂအတွင်းရေးမှူးချုပ် ဘန်ကီမွန်းက တွေ့ဆုံဆွေးနွေးရန် ကမ်းလှမ်းမှုကို ဖိလစ်ပိုင်သမ္မတဒူတာတီက ပယ်ချလိုက်သည်ဟု ကုလသမဂ္ဂနှင့် ဖိလစ်ပိုင်အစိုးရအဖွဲ့က တရားဝင်ထုတ်ဖော်ပြောဆိုခဲ့သည်။ လာမည့်ရက်သတ္တပတ်အတွင်း လာအိုနိုင်ငံ၌ကျင်းပမည့် အရှေ့တောင်အာရှနိုင်ငံများ ဆွေးနွေးပွဲ ကျင်းပစဉ်တွင် တွေ့ဆုံရန် ဘန်ကီမွန်းက ကမ်းလှမ်းခဲ့သော်လည်း ဒူတာတီ၏ သမ္မတရုံးက သမ္မတသည် အလုပ်လုပ်ရန် အချိန်ဇယားများ အပြည့်ဖြစ်နေသည်ဟု ပြန်လည်တုံ့ပြန်ခဲ့သည်။ ပြီးခဲ့သည့်ရက်သတ္တပတ်တွင်

ကုလသမဂ္ဂ လူ့အခွင့်အရေးကျွမ်းကျင်ပညာရှင်နှစ်ဦးက ဖိလစ်ပိုင်နိုင်ငံအား တရားဥပဒေမဲ့သတ်ဖြတ်မှုများကို တားမြစ်ရန် တိုက်တွန်းခဲ့ကြပြီး ဒူတာတီက ၎င်း၏ မူးယစ်ဆေးဝါးစစ်ပွဲကို ဝေဖန်မှုကြောင့် ကုလသမဂ္ဂမှ ထွက်ရန်အထိ ခြိမ်းခြောက်ပြောဆိုမှုများ ရှိခဲ့သည်။ ဘန်ကီမွန်း၏ ပြောရေးဆိုခွင့်ရှိသူက ဆွေးနွေးပွဲအတွက် ကမ်းလှမ်းခဲ့သော်လည်း အချိန်ဇယား ညှိနှိုင်းနိုင်ခြင်းမရှိခဲ့ဟု ဆိုခဲ့သည်။ ဖိလစ်ပိုင်သမ္မတ၏ ပြောရေးဆိုခွင့်ရှိသူကလည်း **ဒူတာတီသည် ဘန်ကီမွန်းနှင့် တွေ့ဆုံမည်မဟုတ်ဟု အတည်ပြုပြောဆိုခဲ့သည်။ ၂၀၁၇ ခုနှစ်တွင် အလှည့်ကျအာဆီယံ ဥက္ကဋ္ဌရာထူးကို ဖိလစ်ပိုင်နိုင်ငံက လွှဲပြောင်းရယူသွားရန်လည်း ရှိနေသည်**ဟု သိရသည်။ (AP, 2.9.2016) မေဇွန်

ဖိလစ်ပိုင်တွင် ဗုံးပေါက်ကွဲမှုဖြစ်ပွားပြီးနောက် သမ္မတက မင်းမဲ့စရိုက်အခြေအနေ ထုတ်ပြန်ကြေညာ

ဖိလစ်ပိုင်သမ္မတဒူတာတီသည် ဇာတိမြေဖြစ်သော ဒါဗာအိုမြို့သို့ အလည်အပတ်ရောက်ရှိနေစဉ်တွင် **ဈေးတစ်ခုအတွင်း၌ ဗုံးပေါက်ကွဲမှုဖြစ်ပွားခဲ့သောကြောင့် လူ ၁၄ ဦးသေဆုံးခဲ့ရပြီးနောက်တွင် သမ္မတက မင်းမဲ့စရိုက်အခြေအနေ ထုတ်ပြန်ကြေညာလိုက်သည်**ဟု သိရသည်။ ဒါဗာအိုမြို့တွင် နှစ်ပေါင်း ၂၀ ကျော်ကြာအောင် ရာဇဝတ်မှုများကို ပိပြားအောင်အုပ်ချုပ်လာခဲ့သည့်ဒူတာတီက ပေါက်ကွဲမှုဖြစ်ပွားပြီးနောက် ဟိုတယ်တစ်ခု၏အပြင်ဘက်တွင် ရာဇဝတ်မှုများ၊ မူးယစ်ဆေးဝါးနှင့်သောင်းကျန်းသူများကိုနှိမ်နင်းရန် ရဲနှင့်စစ်တပ်၏ ကြိုးပမ်းဆောင်ရွက်မှုများကို ပြန်လည်စစ်ဆေးကြည့်ရှုသွားမည်ဟု ဆိုခဲ့သည်။ ဒူတာတီက 'မင်းမဲ့စရိုက်အခြေအနေကြေညာတာ စစ်အုပ်ချုပ်ရေးကြေညာတာ မဟုတ်ပါဘူး။ နိုင်ငံနဲ့လူမျိုးအတွက် အန္တရာယ်သက်ရောက်လာတဲ့အခါမှသာ စစ်အုပ်ချုပ်ရေးကြေညာမှာပါ။ ကျုပ်မှာ ဒီနိုင်ငံကို ကာကွယ်ဖို့တာဝန်ရှိပါတယ်' ဟုလည်း ထည့်သွင်းပြောဆိုခဲ့သည်။ ဗုံးပေါက်ကွဲမှုမှာ မည်သည့်အဖွဲ့၏လက်ချက်မှန်းမသိရှိရသေးဘဲ ၁၄ ဦးသေဆုံးကာ ၆၇ ဦးခန့်ဒဏ်ရာရရှိခဲ့သည်။ သမ္မတရုံးက ဖွဲ့စည်းပုံအခြေခံဥပဒေတွင် ပါဝင်သော မင်းမဲ့စရိုက်အခြေအနေ ထုတ်ပြန်ကြေညာခြင်းကြောင့် သမ္မတသည် လိုအပ်ပါက စစ်တပ်ကို ကိုယ်တိုင်ကြီးကြပ်ကာ ဥပဒေမဲ့အကြမ်းဖက်မှုများ၊ ကျူးကျော်မှုများနှင့် ပုန်ကန်သောင်းကျန်းမှုများကို ကာကွယ်ပိုင်ခွင့်ရှိသည်ဟု ဆိုထားသည်။ ပြီးခဲ့သည့်ရက်ပိုင်းအတွင်း **ဒူတာတီကို လုပ်ကြံရန်ကြံစည်နေသည့် သတင်းများလည်း ထွက်ပေါ်နေခဲ့သော်လည်း** သမ္မတ၏ ပြောရေးဆိုခွင့်ရှိသူက အလားတူခြိမ်းခြောက်မှုများနှင့် ကြံစည်မှုများသည် ဒူတာတီအတွက် အထူးအဆန်းမဟုတ်တော့ကြောင်း ဆိုခဲ့သည်။ ဗုံးပေါက်ကွဲမှုတွင် သေဆုံးသူများအတွက် အမေရိကန်သမ္မတအိုဘားမားကလည်း ဝမ်းနည်းကြောင်းဆိုခဲ့ပြီး **မူးယစ်ဂိုဏ်းတစ်ဂိုဏ်း၏ လက်ချက်ဟု ယူဆရကြောင်း** သိရသည်။

(AP,3.9.16) မေဇွန်

မိုးကြိုးပစ်ခံရ၍ သမင်အကောင် ၃၀၀ကျော် သေဆုံး

နော်ဝေးနိုင်ငံတွင် ပုန်တိုင်းတစ်ခုတိုက်ခတ်စဉ် မိုးကြိုးပစ်ခံရ၍ တန်ဒြာသမင်အကောင် ၃၀၀ ကျော်အစုလိုက်အပြုံလိုက် သေဆုံးခဲ့သည်ဟုသိရသည်။ နော်ဝေးသဘာဝပတ်ဝန်းကျင်ဆိုင်ရာအေဂျင်စီက မိုးကြိုးပုန်တိုင်းအတွင်း **သမင် ၃၂၃ ကောင် သေဆုံးခဲ့**သည်ဟုဆိုခဲ့သည်။ Hardangervidda ကုန်းပြင်မြင့်တစ်လျှောက်တွင် **ပြန့်ကျဲနေသည့်သမင်သေများ၏ဓာတ်ပုံများကိုထုတ်ပြန်ခဲ့**သည်။ အေဂျင်စီမှ ပြောရေးဆိုခွင့်ရှိသူက **ရာသီဥတုဆိုးရွားနေချိန်၌ သမင်များသည် ရံဖန်ရံခါ အုပ်စုဖွဲ့သွားလာလေ့ရှိတတ်သောကြောင့် အကောင်ရေများပြားစွာ သေဆုံးခဲ့ရခြင်းဖြစ်နိုင်**သည်ဟု ဆိုခဲ့သည်။ ၎င်းက 'မိုးကြိုးပစ်ခံရလို့ သမင်သေတာမထူးဆန်းပေမယ့် ဒီလောက်အများကြီးသေတာ တစ်ခါမှမကြားဖူးပါဘူး' ဟု ဆိုခဲ့သည်။ တန်ဒြာသမင် ၁၀၀၀၀ ခန့်မှာ ၎င်းဒေသသို့ နှစ်စဉ်ပြောင်းရွှေ့နေထိုင်လေ့ရှိသည်ဟုလည်း အေဂျင်စီကဆိုခဲ့သည်။ သမင်အသေကောင်များကို နော်ဝေးတိရစ္ဆာန်ဆေးကုသင်တန်းကျောင်း၌ စစ်ဆေးမှုများပြုလုပ်နေပြီဖြစ်သည်။ **၁၉၁၀ ပြည့်နှစ်ကလည်း ယူတားပြည်နယ်တွင် မိုးကြိုးတစ်ချက်တည်းနှင့်သိုး ၈၃၅ ကောင်သေဆုံးခဲ့ရဖူးသည်**ဟု သိရသည်။ (DM,1.9.16) မေဇွန်

လျှောင်ဒဏ်ကြောင့် ပျက်စီးသွားသော စေတီပုထိုးများ ပြန်လည်ပြုပြင်ရန် တရုတ်နိုင်ငံက ငွေကျပ် သိန်း ၁၀၀၀ လှူဒါန်း

မြန်မာနိုင်ငံဆိုင်ရာ တရုတ်သံအမတ်ကြီး Mr. Hong Liang သည် ၁-၉-၂၀၁၆ ရက်က သာသနာရေးနှင့်ယဉ်ကျေးမှုဝန်ကြီးဌာန၊ နေပြည်တော်၌ကျင်းပသော "**လျှောင်ဒဏ်ကြောင့် ပျက်စီးသွားသည့် စေတီ၊ ပုထိုးနှင့် သာသနိကအဆောက်အအုံများ ပြန်လည်ပြုပြင်ရန် အလှူငွေပေးအပ်ခြင်း အခမ်းအနား**" သို့ တက်ရောက်ခဲ့သည်။ အဆိုပါအခမ်းအနားတွင် မြန်မာနိုင်ငံဆိုင်ရာ **တရုတ်သံရုံးနှင့် ယူနန်ပြည်နယ် ရွှေလီမြူနီစပယ်အုပ်ချုပ်ရေးဌာနမှ ကိုယ်စားလှယ်အဖွဲ့**သည် လျှောင်ဒဏ်ကြောင့် ပျက်စီးသွားသောဘုရားများ ပြန်လည်ပြုပြင်ရန်အတွက် အလှူငွေ ကျပ် သိန်း ၁၀၀၀ ကို သာသနာရေးနှင့် ယဉ်ကျေးမှုဝန်ကြီးဌာန ပြည်ထောင်စုဝန်ကြီး သူရဦးအောင်ကိုထံ လှူဒါန်းပေးအပ်ခဲ့ကြောင်း သတင်းရရှိသည်။ (CE)

Aroma Wedding Show 2017 ထူးခြားစွာကျင်းပမည်

Aroma Zulu Studio မှပြုလုပ်မည့် ၂၀၁၇တွင် မင်္ဂလာပွဲဆင်နွှဲကြမည့် မင်္ဂလာမောင်နှံများအတွက် **Aroma Wedding Show 2017 ကိုလာမည့် အောက်တိုဘာ ၂ရက်တွင်** ရန်ကုန်မြို့ Gandamar Whole Sale ရှိ Gandamar Grand Ballroom တွင်ပြုလုပ်သွားမည်ဖြစ်ကြောင်း စက်တင်ဘာလ ၂ရက်ကသိရသည်။ အဆိုပါပွဲတွင် Aroma မှတီထွင်ချုပ်လုပ်ထားသော နောက်ဆုံးပေါ်ခေတ်ဗီဆန်းသစ်သည့် မြန်မာ့ရိုးရာမသီမ်းဝတ်စုံများ၊ အနောက်တိုင်းမင်္ဂလာဝတ်စုံများ၊ ပွဲတက်ဝတ်စုံများကိုနာမည်ကျော်အနုပညာရှင် ၂၀ ကျော်က ဝတ်ဆင်ပြသသွားမည်ဟုသိရပြီး ထူးခြားဆန်းပြားသောအစီအစဉ်တင်ဆက်မှုများလည်း တင်ဆက်သွားမည်ဖြစ်ကြောင်းသိရသည်။ ဝ၂၅

Grand Royal iD အမှတ်တံဆိပ် စတင်မိတ်ဆက်

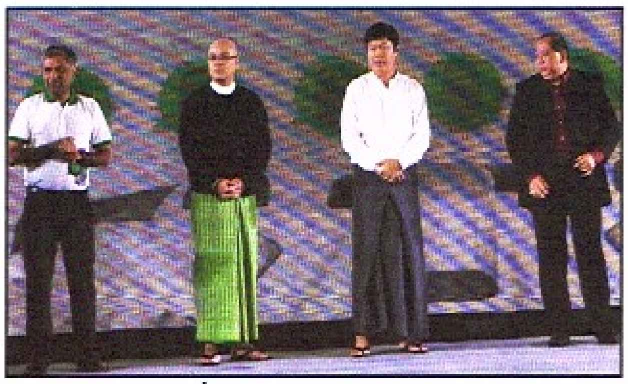

Grand Royal မှ အသစ်ထပ်မံ ထုတ်လုပ်လိုက်သော iD အမှတ်တံဆိပ် စတင် မိတ်ဆက်သည့်အခမ်းအနားကို ၂၉-၈-၂၀၁၆ရက်က ရန်ကုန်မြို့ရှိ Novotel ဟိုတယ်တွင်ပြုလုပ်ခဲ့သည်။ အဆိုပါအမှတ်တံဆိပ်ကို **သောက်သုံးရ လွယ်ကူစေသော နှစ်လိုဖွယ်အရသာ**ပြုလုပ်ထားကြောင်း သိရပြီး မိတ်ဆက်ပွဲ အခမ်းအနားကို နာမည်ကျော်အနုပညာရှင်များဖြစ်ကြသည့် စိုင်းစိုင်းခမ်းလှိုင်နှင့် စန္ဒီမြင့်လွင်တို့ကဖျော်ဖြေသီချင်းများဖြင့် ဖျော်ဖြေခဲ့ကြောင်းသိရသည်။

ဝ၂၅

Myint Tun Oo Gems & Jewellery မှ အထူးဈေးရောင်းပွဲပြုလုပ်

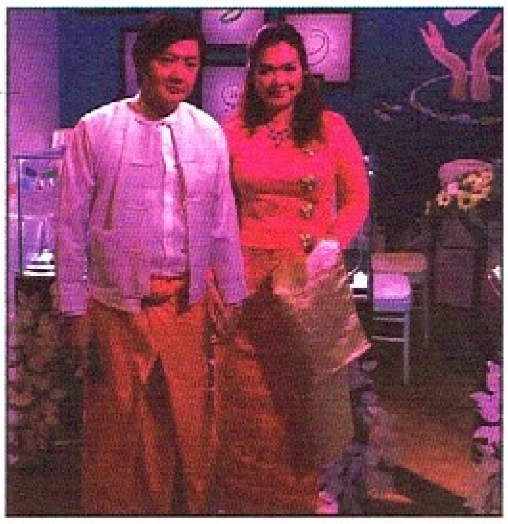

ကိုစိုးလှိုင်ဦးနှင့် သရုပ်ဆောင် ရတနာခင်တို့ဖွင့်လှစ်ထားသော Myint Tun Oo Gems & Jewellery အထူး ဈေးရောင်းပွဲကို စက်တင်ဘာလ ၃ ရက်နှင့် ၄ ရက်တို့တွင် ရန်ကုန်မြို့ ဆိဒိုနားဟိုတယ်တွင် ကျင်းပခဲ့သော Most Exclusive Wedding Bridal Fair in Yangon Romance & Love ပွဲ၌ ပြုလုပ်ခဲ့သည်။

အဆိုပါပွဲတွင် Myint Tun Oo Gems & Jewellery မှ ရတနာပစ္စည်းများကို အထူးလျှော့ဈေးများဖြင့် ရောင်းချပေးခဲ့ကြောင်း သိရသည်။

ဝ၂၅